



UNIUNEA EUROPEANĂ



GUVERNUL ROMÂNIEI



MINISTERUL DEZVOLTĂRII REGIONALE
ȘI ADMINISTRAȚIEI PUBLICE



Instrumente Structurale
2007 - 2013

88242

Elaborarea strategiilor de integrare a comunităților urbane marginalizate

Atlasul zonelor urbane marginalizate din România

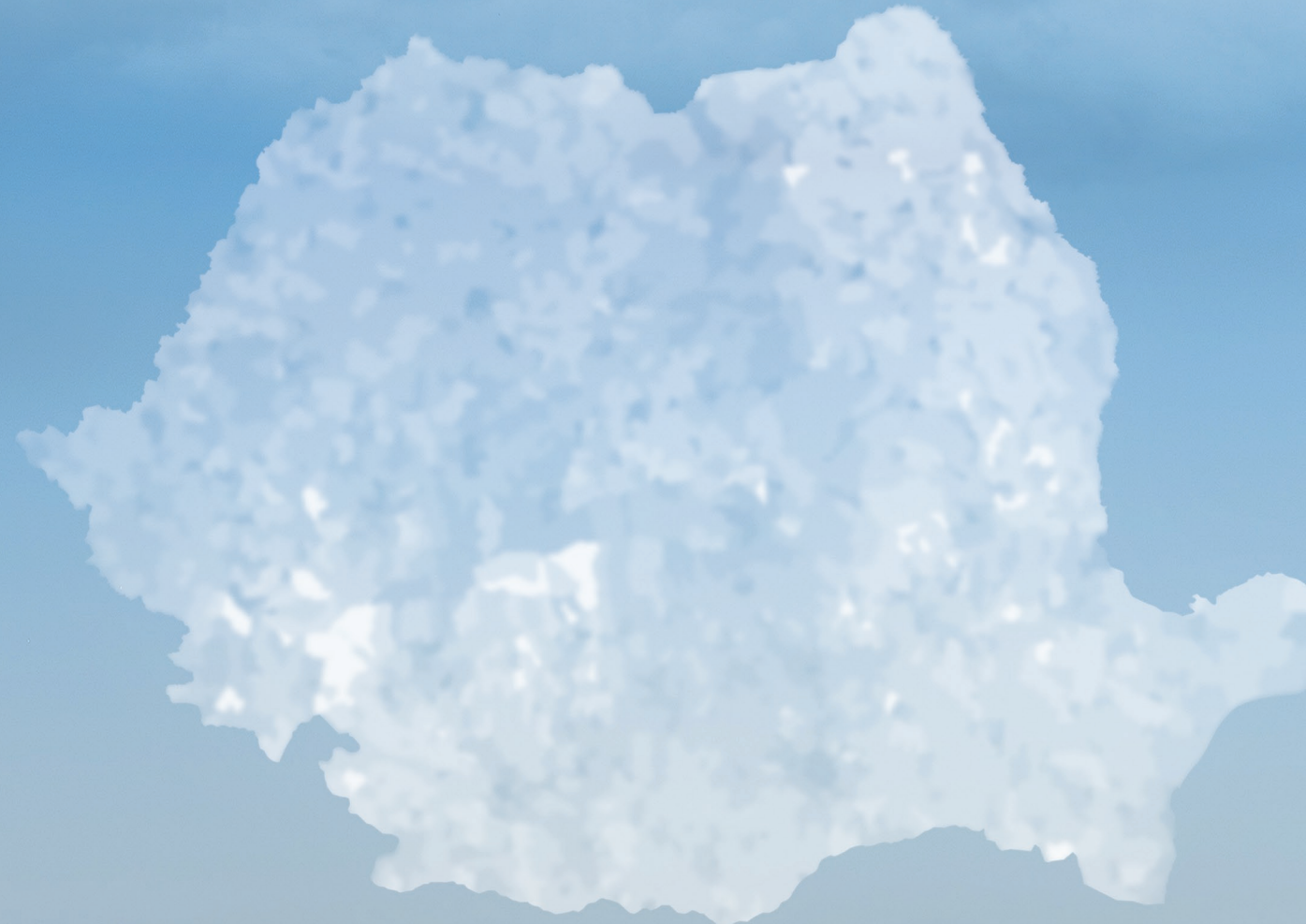

Regio
PROGRAMUL OPERAȚIONAL REGIONAL

Inițiativă locală. Dezvoltare regională.

Public Disclosure Authorized

Public Disclosure Authorized

Public Disclosure Authorized

Public Disclosure Authorized

Mulțumiri

Prezentul raport a fost realizat de o echipă formată din Rob Swinkels (Lider de echipă), Manuela Sofia Stănculescu (Institutul de Cercetare a Calității Vieții, Academia Română), Simona Anton (Centrul Român de Modelare Economică), Bryan Koo, Titus Man și Ciprian Moldovan (Facultatea de Geografie, Universitatea Babeș-Bolyai din Cluj-Napoca).

Echipa a beneficiat de asistență din partea a numeroase persoane. Elisabeth Huybens și Elisabetta Capannelli au oferit îndrumare generală. Sebastian Burduja, Enrica Chiozza, Ellen Hamilton, Dumitru Sandu and Kenneth Simler au transmis comentarii detaliate. Luiza Radu și Steluța Jalia de la Autoritatea de Management pentru Programul Operațional Regional, din cadrul Ministerului Dezvoltării Regionale și

Administrației Publice, care am avut o colaborare excelentă, ne-au ajutat în procesul de culegere a datelor și au oferit feedback prompt. Autoritățile locale din 220 de orașe au completat chestionarele primite. Institutul Național de Statistică a pregătit micro datele din Recensământului Populației și al Locuințelor realizat în 2011. Dominique Be, Enrica Chiozza, Stephen Duffy, Septimia Dobrescu și Constantin Mihai de la Comisia Europeană și Marcel Ionescu-Heroiu și Mihai Magheru de la Banca Mondială au venit cu sugestii pe parcursul procesului de elaborare a raportului.

Rezultatele, interpretările și concluziile exprimate în raportul de față nu reflectă în mod necesar opinia și poziția Directorilor Executivi ai Băncii Mondiale, ale Uniunii Europene sau ale Guvernului României.

Listă de acronime

ADR	Agenția pentru Dezvoltare Regională
AM	Autoritate de Management
CE	Comisia Europeană
DG REGIO	Direcția Generală Politică Regională și Urbană
DLRC	Dezvoltare locală plasată sub responsabilitatea comunității
GR	Guvernul României
INS	Institutul Național de Statistică
MDRAP	Ministerul Dezvoltării Regionale și Administrației Publice
OI	Organism Intermediar
ONG	Organizație neguvernamentală
POR	Program Operațional Regional
UE	Uniunea Europeană

Cuprins

Mulțumiri	iii
Listă de acronime.....	iii
Cuprins	iv
Listă figuri, tabele și hărți.....	v
1. Introducere	1
1.1 Context.....	1
1.2 Atlasul Zonelor Urbane Marginalizate din România	2
1.3 Metodologia.....	2
1.4 Factori interesați	3
2. Definirea și analiza marginalizării urbane în România.....	4
2.1 Definiția zonelor urbane marginalizate	4
2.2 Sectoarele de recensământ și comunitățile marginalizate	4
2.3 Tipologia și indicatorii cheie.....	5
2.4 Distribuția geografică.....	7
2.5 Profilul zonelor urbane marginalizate.....	10
2.6 Subtipuri de comunități urbane marginalizate, determinate de baza cercetării calitative	11
2.7 Comunitățile urbane marginalizate din perspectiva autorităților locale	15
2.8 Limitări ale abordării și arii de cercetare ulterioară.....	18
3. Hărți.....	19
3.1 Marginalizarea urbană potrivit datelor recensământului din 2011.....	21
3.2 Tipologia zonelor urbane	33
3.3 Comunități marginalizate în orașele din România	47
Referințe.....	255
Anexe	256
Anexa 1. Tipologia teoretică a zonelor urbane dezavantajate	256
Anexa 2. Orașele selectate pentru cercetarea de teren și studiile conceptuale pilot.....	257
Anexa 3. Chestionar privind zonele urbane marginalizate trimis la primărie.....	258
Anexa 4. Indicatori cheie pentru măsurarea marginalizării urbane în România	262
Anexa 5. Distribuția sectoarelor de recensământ după cele trei dimensiuni.....	263
Anexa 6. Ratele marginalizării pe indicatori cheie.....	264
Anexa 7. Populația urbană după tipologia zonelor.....	265
Anexa 8. Populația urbană după tipologia zonelor la nivel de oraș	267

Listă figuri, tabele și hărți

Listă figuri

Figura 1. Exemple de interacțiuni în teritoriu între sectoarele de recensământ și comunitățile propriu-zise	5
Figura 2. Orașe cu zone marginalizate (număr)	16

Listă tabele

Tabel 1. Distribuția sectoarelor de recensământ în funcție de mărimea orașului.....	5
Tabel 2. Praguri urbane la nivel național, pe indicatori cheie (%).....	6
Tabel 3. Tipologia zonelor urbane din România	6
Tabel 4. Distribuția populației urbane în funcție de mărimea orașului și situarea în zone urbane dezavantajate	7
Tabel 5. Distribuția populației urbane în funcție de regiune și situarea în zone urbane dezavantajate	8
Tabel 6. Copii și tineri în zonele urbane marginalizate (%)	10
Tabel 7. Rata de răspuns la sondajul privind zonele urbane marginalizate, după mărimea orașului.....	15
Tabel 8. Date referitoare la zonele urbane marginalizate raportate de primării	16
Tabel 9. Distribuția populației urbane în funcție de tipul ariei de rezidență: Nord-Est.....	50
Tabel 10. Distribuția populației urbane în funcție de tipul ariei de rezidență: Sud-Est.....	80
Tabel 11. Distribuția populației urbane în funcție de tipul ariei de rezidență: Sud	100
Tabel 12. Distribuția populației urbane în funcție de tipul ariei de rezidență: Sud-Vest.....	126
Tabel 13. Distribuția populației urbane în funcție de tipul ariei de rezidență: Vest.....	146
Tabel 14. Distribuția populației urbane în funcție de tipul ariei de rezidență: Nord-Vest	174
Tabel 15. Distribuția populației urbane în funcție de tipul ariei de rezidență: Centru.....	206
Tabel 16. Distribuția populației urbane în funcție de tipul ariei de rezidență: București-Ilfov.....	242
Tabel 17. Orașele selectate pentru evaluarea calitativă.....	257
Tabel 18. Distribuția sectoarelor de recensământ după cele trei dimensiuni (număr)	263
Tabel 19. Rata marginalizării pe indicatori cheie la nivel național-urban în România	264
Tabel 20. Distribuția populației urbane după mărimea orașului și tipul ariei de rezidență (număr).....	265
Tabel 21. Distribuția populației urbane după regiune și tipul ariei de rezidență (număr)	265
Tabel 22. Distribuția populației urbane după județ și tipul ariei de rezidență (%)	266
Tabel 23. Distribuția populației urbane în funcție de tipul ariei de rezidență	267

Listă hărți

Harta 1. Ponderea populației urbane pe fiecare tip de zonă, agregată la nivel de județ	8
Harta 2. Ponderea populației urbane pe fiecare tip de zonă, agregată la nivel de regiune	9
Harta 3. Distribuția orașelor după numărul de zone marginalizate identificate de autoritățile locale	15
Harta 4. Zone urbane cu locuire precară la nivel de unitate administrativ-teritorială	24
Harta 5. Zone urbane cu nivel scăzut de ocupare în sectorul formal la nivel de unitate administrativ-teritorială	25
Harta 6. Zone urbane cu nivel scăzut de capital uman la nivel de unitate administrativ-teritorială	26
Harta 7. Marginalizarea urbană la nivel de unitate administrativ-teritorială	27
Harta 8. Marginalizarea urbană la nivel de județ.....	30
Harta 9. Marginalizarea urbană la nivel de regiune.....	32
Harta 10. Alba Iulia.....	36
Harta 11. Dorohoi	37
Harta 12. Oltenița	38
Harta 13. Strehaia	39
Harta 14. Baia Mare	42
Harta 15. Călan.....	43
Harta 16. Slobozia	44
Harta 17. Târgu Mureș	45
Harta 18. Zone urbane cu locuire precară, la nivel de unitate administrativ-teritorială: Nord-Est	54
Harta 19. Zone urbane cu nivel scăzut de ocupare în sectorul formal, la nivel de unitate administrativ-teritorială: Nord-Est	55
Harta 20. Zone urbane cu nivel scăzut de capital uman, la nivel de unitate administrativ-teritorială: Nord-Est	56
Harta 21. Marginalizarea urbană, la nivel de unitate administrativ-teritorială: Nord-Est	57
Harta 22. Zone urbane cu locuire precară, la nivel de unitate administrativ-teritorială: Sud-Est	84
Harta 23. Zone urbane cu nivel scăzut de ocupare în sectorul formal, la nivel de unitate administrativ-teritorială: Sud-Est	85
Harta 24. Zone urbane cu nivel scăzut de capital uman, la nivel de unitate administrativ-teritorială: Sud-Est	86
Harta 25. Marginalizarea urbană, la nivel de unitate administrativ-teritorială: Sud-Est	87

Harta 26. Zone urbane cu locuire precară, la nivel de unitate administrativ-teritorială: Sud	104
Harta 27. Zone urbane cu nivel scăzut de ocupare în sectorul formal, la nivel de unitate administrativ-teritorială: Sud	105
Harta 28. Zone urbane cu nivel scăzut de capital uman, la nivel de unitate administrativ-teritorială: Sud	106
Harta 29. Marginalizarea urbană, la nivel de unitate administrativ-teritorială: Sud	107
Harta 30. Zone urbane cu locuire precară, la nivel de unitate administrativ-teritorială: Sud-Vest.....	130
Harta 31. Zone urbane cu nivel scăzut de ocupare în sectorul formal, la nivel de unitate administrativ-teritorială: Sud-Vest	131
Harta 32. Zone urbane cu nivel scăzut de capital uman, la nivel de unitate administrativ-teritorială: Sud-Vest.....	132
Harta 33. Marginalizarea urbană, la nivel de unitate administrativ-teritorială: Sud-Vest.....	133
Harta 34. Zone urbane cu locuire precară, la nivel de unitate administrativ-teritorială: Vest	150
Harta 35. Zone urbane cu nivel scăzut de ocupare în sectorul formal, la nivel de unitate administrativ-teritorială: Vest	151
Harta 36. Zone urbane cu nivel scăzut de capital uman, la nivel de unitate administrativ-teritorială: Vest.....	152
Harta 37. Marginalizarea urbană, la nivel de unitate administrativ-teritorială: Vest.....	153
Harta 38. Zone urbane cu locuire precară, la nivel de unitate administrativ-teritorială: Nord-Vest.....	178
Harta 39. Zone urbane cu nivel scăzut de ocupare în sectorul formal, la nivel de unitate administrativ-teritorială: Nord-Vest.....	179
Harta 40. Zone urbane cu nivel scăzut de capital uman, la nivel de unitate administrativ-teritorială: Nord-Vest.....	180
Harta 41. Marginalizarea urbană, la nivel de unitate administrativ-teritorială: Nord-Vest.....	181
Harta 42. Zone urbane cu locuire precară, la nivel de unitate administrativ-teritorială: Centru	210
Harta 43. Zone urbane cu nivel scăzut de ocupare în sectorul formal, la nivel de unitate administrativ-teritorială: Centru	211
Harta 44. Zone urbane cu nivel scăzut de capital uman, la nivel de unitate administrativ-teritorială: Centru	212
Harta 45. Marginalizarea urbană, la nivel de unitate administrativ-teritorială: Centru	213
Harta 46. Zone urbane cu locuire precară, la nivel de unitate administrativ-teritorială: București-Ilfov.....	244
Harta 47. Zone urbane cu nivel scăzut de ocupare în sectorul formal, la nivel de unitate administrativ-teritorială: București-Ilfov	245
Harta 48. Zone urbane cu nivel scăzut de capital uman, la nivel de unitate administrativ-teritorială: București-Ilfov	246
Harta 49. Marginalizarea urbană, la nivel de unitate administrativ-teritorială: București-Ilfov.....	247

Lista cu hărțile orașelor pe regiune

Nord-Est

Județ	Oraș
BACĂU	MUNICIPIUL BACĂU
BACĂU	MUNICIPIUL MOINEȘTI
BACĂU	MUNICIPIUL ONEȘTI
BACĂU	ORAȘ BUHUȘI
BACĂU	ORAȘ COMĂNEȘTI
BACĂU	ORAȘ DĂRMĂNEȘTI
BOTOȘANI	MUNICIPIUL BOTOȘANI
BOTOȘANI	ORAȘ FLĂMÂNZI
IAȘI	MUNICIPIUL IAȘI
IAȘI	ORAȘ HÂRLĂU
NEAMȚ	MUNICIPIUL ROMAN
SUCEAVA	MUNICIPIUL CĂMPULUNG MOLDOVENESC
SUCEAVA	MUNICIPIUL RĂDĂUȚI
SUCEAVA	MUNICIPIUL SUCEAVA
SUCEAVA	ORAȘ DOLHASCA
SUCEAVA	ORAȘ VICOVU DE SUS
VASLUI	MUNICIPIUL BÂRLAD
VASLUI	MUNICIPIUL HUȘI
VASLUI	MUNICIPIUL VASLUI

Sud-Est

Județ	Oraș
BRĂILA	MUNICIPIUL BRĂILA
BUZĂU	MUNICIPIUL BUZĂU
CONSTANȚA	MUNICIPIUL MEDGIDIA
CONSTANȚA	ORAȘ CERNAVODĂ
CONSTANȚA	ORAȘ MURFATLAR
CONSTANȚA	ORAȘ OVIDIU
VRANCEA	MUNICIPIUL ADJUD
VRANCEA	MUNICIPIUL FOCȘANI
VRANCEA	ORAȘ MĂRĂȘEȘTI

Sud

Județ	Oraș
ARGEȘ	MUNICIPIUL CĂMPULUNG
ARGEȘ	ORAȘ MIOVENI
DÂMBOVIȚA	MUNICIPIUL TÂRGOVIȘTE
GIURGIU	MUNICIPIUL GIURGIU
IALOMIȚA	MUNICIPIUL FETEȘTI
IALOMIȚA	MUNICIPIUL SLOBOZIA
PRAHOVA	MUNICIPIUL CÂMPINA
PRAHOVA	ORAȘ BOLDEȘTI-SCĂENI
PRAHOVA	ORAȘ MIZIL
PRAHOVA	ORAȘ SINAIA

PRAHOVA	ORAȘ URLAȚI
PRAHOVA	ORAȘ VĂLENII DE MUNTE
TELEORMAN	MUNICIPIUL ALEXANDRIA
TELEORMAN	MUNICIPIUL TURNU MĂGURELE

Sud-Vest

Județ	Oraș
DOLJ	MUNICIPIUL CRAIOVA
GORJ	MUNICIPIUL TÂRGU JIU
GORJ	ORAȘ ROVINARI
MEHEDINȚI	MUNICIPIUL DROBETA TURNU SEVERIN
MEHEDINȚI	MUNICIPIUL ORȘOVA
OLT	MUNICIPIUL CARACAL
OLT	MUNICIPIUL SLATINA
OLT	ORAȘ CORABIA
VÂLCEA	MUNICIPIUL RÂMNICU VÂLCEA

Vest

Județ	Oraș
ARAD	ORAȘ PECICA
CARAȘ-SEVERIN	MUNICIPIUL CARANSEBEȘ
CARAȘ-SEVERIN	MUNICIPIUL REȘIȚA
CARAȘ-SEVERIN	ORAȘ BOCȘA
CARAȘ-SEVERIN	ORAȘ MOLDOVA NOUĂ
CARAȘ-SEVERIN	ORAȘ ORAVIȚA
CARAȘ-SEVERIN	ORAȘ OȚELU ROȘU
HUNEDOARA	MUNICIPIUL BRAD
HUNEDOARA	MUNICIPIUL DEVA
HUNEDOARA	MUNICIPIUL LUPENI
HUNEDOARA	MUNICIPIUL ORĂȘTIE
HUNEDOARA	MUNICIPIUL PETROȘANI
HUNEDOARA	MUNICIPIUL VULCAN
HUNEDOARA	ORAȘ CĂLAN
HUNEDOARA	ORAȘ PETRILA
HUNEDOARA	ORAȘ SIMERIA
TIMIȘ	ORAȘ SÂNNICOLAU MARE

Nord-Vest

Județ	Oraș
BIHOR	MUNICIPIUL BEIUȘ
BIHOR	MUNICIPIUL MARGHITA
BIHOR	MUNICIPIUL ORADEA
BIHOR	MUNICIPIUL SALONTA
BIHOR	ORAȘ ALEȘD
BIHOR	ORAȘ SĂCUENI

BISTRIȚA-NĂSĂUD	MUNICIPIUL BISTRIȚA
BISTRIȚA-NĂSĂUD	ORAȘ BECLEAN
CLUJ	MUNICIPIUL CÂMPIA TURZII
CLUJ	MUNICIPIUL GHERLA
CLUJ	MUNICIPIUL TURDA
MARAMUREȘ	MUNICIPIUL BAIA MARE
MARAMUREȘ	MUNICIPIUL SIGHETU MARMAȚIEI
MARAMUREȘ	ORAȘ BORȘA
MARAMUREȘ	ORAȘ TÂRGU LĂPUȘ
MARAMUREȘ	ORAȘ VIȘEU DE SUS
SĂLAJ	MUNICIPIUL ZALĂU
SĂLAJ	ORAȘ JIBOU
SATU MARE	MUNICIPIUL SATU MARE
SATU MARE	ORAȘ NEGREȘTI-OAȘ

Centru

Județ	Oraș
ALBA	MUNICIPIUL AIUD
ALBA	MUNICIPIUL BLAJ
ALBA	MUNICIPIUL SEBEȘ
ALBA	ORAȘ CUGIR
ALBA	ORAȘ OCNA MUREȘ
BRAȘOV	MUNICIPIUL BRAȘOV
BRAȘOV	MUNICIPIUL FĂGĂRAȘ
BRAȘOV	MUNICIPIUL SĂCELE
BRAȘOV	ORAȘ RÂȘNOV
BRAȘOV	ORAȘ ZĂRNEȘTI
COVASNA	MUNICIPIUL SFÂNTU GHEORGHE
COVASNA	MUNICIPIUL TÂRGU SECUIESC
COVASNA	ORAȘ COVASNA
HARGHITA	MUNICIPIUL GHEORGHENI
HARGHITA	MUNICIPIUL MIERCUREA CIUC
HARGHITA	MUNICIPIUL ODORHEIU SECUIESC
HARGHITA	MUNICIPIUL TOPLIȚA
MUREȘ	MUNICIPIUL REGHIN
MUREȘ	MUNICIPIUL SIGHIȘOARA
MUREȘ	MUNICIPIUL TÂRGU MUREȘ
MUREȘ	MUNICIPIUL TÂRNAVENI
MUREȘ	ORAȘ LUDUȘ
SIBIU	MUNICIPIUL MEDIAȘ
SIBIU	MUNICIPIUL SIBIU
SIBIU	ORAȘ AVRIG

București-Ilfov

Județ	Oraș
BUCUREȘTI	MUNICIPIUL BUCUREȘTI SECTOR 3
BUCUREȘTI	MUNICIPIUL BUCUREȘTI SECTOR 4
BUCUREȘTI	MUNICIPIUL BUCUREȘTI SECTOR 5
ILFOV	ORAȘ BUFTEA
ILFOV	ORAȘ CHITILA

1. Introducere

1.1 Context

Guvernul României (GR) are sarcina de a îmbunătăți pregătirea și implementarea proiectelor finanțate din instrumentele structurale ale Uniunii Europene (UE). În ianuarie 2012, GR și Banca Mondială au semnat un Acord de cooperare pentru parteneriat și sprijin în implementarea fondurilor structurale și de coeziune ale UE în România și modernizarea administrației publice. Drept urmare, cinci proiecte au fost convenite cu Ministerul Dezvoltării Regionale și Turismului (MDRT) – în prezent Ministerul Dezvoltării Regionale și Administrației Publice (MDRAP): (1) dezvoltarea urbană din România și strategia de amenajare a teritoriului; (2) analiza politicii polilor de creștere; (3) implementarea etapei de evaluare a Programului Operațional Regional (POR), inclusiv o revizuire funcțională a comunicării și colaborării între Autoritatea de Management a POR (AM) și Organismele Intermediare (OI) și facilitarea unui sistem de sprijin proactiv și direct în favoarea beneficiarilor programului; (4), asistență pentru identificarea modelelor de selecție a proiectelor POR; și (5) elaborarea strategiilor de integrare pentru zonele sărace și pentru comunitățile dezavantajate din România. Constatările din toate proiectele sunt menite să fie complementare și să contribuie în mod direct la proiectarea și implementarea POR în România, în special pentru perioada de programare 2014-2020.

Actualul raport este parte a efortului de cercetare cu privire la integrarea zonelor sărace și comunităților marginalizate din România (proiectul 5 de mai sus). În mod concret, asistența tehnică a Băncii Mondiale furnizată prin acest proiect se concentrează pe trei componente principale: (1) metodologie pentru definirea diferitelor tipuri de comunități dezavantajate, pe baza unui set de criterii și indicatori; (2) hărți detaliate care arată distribuția în spațiu ai acestor indicatori și a diferitelor tipuri de comunități marginalizate aferente; și (3) strategii pentru integrarea acestor comunități sub forma unui instrument pentru intervenții integrate și șase studii pilot.

Astfel, trei seturi de rapoarte au fost întocmite ca parte a acestui proiect:

- (1) *Instrumentul pentru Intervenții Integrate* servește ca un ghid practic pentru modul în care Guvernul României ar putea concepe și implementa în contextul românesc noua abordare propusă de Comisia Europeană pentru ciclul de programare 2014-2020 – mai exact, dezvoltarea locală plasată sub responsabilitatea comunității (DLRC). Se previzionează că în cadrul viitorului Program Operațional Regional (POR) va exista o axă prioritară dedicată DLRC, care va urmări în primul rând soluționarea provocărilor cu care se confruntă comunitățile marginalizate din mediul urban, de pe tot cuprinsul României.
- (2) *Atlasul zonelor urbane marginalizate din România* prezintă o tipologie a zonelor dezavantajate, alături de hărți detaliate cu zonele marginalizate din mediul urban din România, pe baza unor date atât cantitative cât și calitative. Este un instrument care vine în sprijinul MDRAP, al autorităților

locale și al organizațiilor neguvernamentale pentru a identifica mai ușor zonele urbane care necesită intervenții pentru combaterea fenomenului de marginalizare și pentru abordarea altor provocări conexe. Astfel de eforturi ar putea fi finanțate din POR 2014-2020 sau din alte surse. Atlasul prezintă și o analiză a principalelor caracteristici și a gradului de marginalizare din mediul urban din România, pe baza datelor de la recensământul populației derulat în 2011.

- (3) *Șase studii pilot* care ajută la ancorarea cadrului DLRC în mediul foarte specific din România, acoperind toate tipurile de comunități marginalizate identificate, într-un total de șase zone din trei orașe – Brăila, Târgu Mureș și Slobozia. Aceste studii se bazează pe simulări ale procesului de dezvoltare locală plasată sub responsabilitatea comunității și pot servi drept exemple pentru autoritățile locale și organizațiile neguvernamentale care vor căuta să acceseze finanțări ale unor intervenții integrate, prin abordarea de tip DLRC.

Acest raport prezintă Atlasul. Cele trei seturi de rapoarte descrise mai sus sunt pe deplin complementare și sunt menite să facă parte din același pachet unitar. Pe scurt, Atlasul răspunde la întrebările despre *care* zone urbane sunt marginalizate, *cine* locuiește în aceste zone (profilul diverselor grupuri marginalizate) și *unde* sunt aceste zone localizate în România. Instrumentul pentru Intervenții Integrate prezintă mecanismele instituționale pentru implementarea DLRC și *de ce* aceasta este calea optimă pentru a veni în sprijinul comunităților marginalizate și pentru a le mobiliza spre acțiune. În fine, cele șase studii pilot descriu *cum* funcționează abordarea de tip DLRC în practică, având în vedere constrângerile instituționale generale și contextul local specific în care potențialele intervenții au loc.

1.2 Atlasul Zonelor Urbane Marginalizate din România

Atlasul prezintă metodologia folosită pentru definirea diferitelor tipuri de zone urbane dezavantajate, precum și a “pungilor” de marginalizare urbană, unde deprivarea este cea mai severă. De asemenea, identifică criteriile și setul de indicatori pentru fiecare tip, care permite identificarea acestora și localizarea lor spațială, folosind date de la Recensământul Populației și al Locuințelor realizat în 2011. Atlasul prezintă și rezultatele unei analize privind determinarea ratei de marginalizare urbană în România și a caracteristicilor comunităților urbane marginalizate. Pe baza datelor culese prin metode calitative, au fost identificate subtipuri ale comunităților urbane marginalizate. Atlasul include o serie de hărți la nivel de oraș, județ și regiune care arată distribuția spațială a zonelor dezavantajate și a comunităților marginalizate, pe baza datelor de la recensământ și a informațiilor culese direct de la autorități locale.

1.3 Metodologia

Atlasul este rezultatul unei activități de cercetare complexe care s-a desfășurat în patru etape. Prima etapă a cercetării a fost realizată în martie-aprilie 2013 și a cuprins o analiză documentară detaliată și amplă privind criteriile și indicii existenți, fie folosiți de guvern sau ONG-uri, fie propuși de cercetători pentru definirea „comunităților sărace”, „comunităților segregate” și „comunităților urbane marginalizate” din România. Pe baza literaturii existente și a unei analize a datelor culese la recensământul din 2011, a fost elaborată o tipologie inițială a zonelor urbane dezavantajate (Anexa 1).

A doua etapă a fost realizată în perioada mai-iunie 2013 și a inclus un studiu bazat pe metode de cercetare calitativă, vizând identificarea intervențiilor care au adresat excluderea urbană în contextul românesc. De asemenea, cercetarea a servit la îmbunătățirea tipologiei comunităților urbane marginalizate, în care deprivarea este cea mai severă, și la definirea unor subtipuri corespunzătoare pe baza observațiilor din teren. Metodologia elaborată a fost implementată în fază pilot în Oltenița, iar cercetarea propriu-zisă s-a desfășurat în zece orașe, selectate în strânsă colaborare cu reprezentanții MDRAP, mai precis Alba Iulia, Baia Mare, Brăila, Călan, Dorohoi, Slobozia, Strehaia și Târgu Mureș, dar și în Sectorul 2 și Sectorul 5 al capitalei. Criteriile pe baza cărora au fost selectate cele zece orașe sunt prezentate în Anexa 2. Cercetarea calitativă a confirmat faptul că aceste orașe cuprind o varietate de zone urbane, în care se regăsesc toate cele trei tipuri de comunități urbane dezavantajate, identificate teoretic.

A treia etapă a cercetării s-a întins pe perioada octombrie-noiembrie 2013 și a avut două componente. Prima componentă a inclus activitate de teren, în continuarea studiului calitativ, care a vizat șase tipuri de zone marginalizate, situate în trei orașe: Brăila, Slobozia și Târgu Mureș. Această cercetare a stat la baza elaborării celor șase studii pilot. A doua componentă a presupus colectarea de date de la autoritățile locale din mediul urban. Pornind de la tipologia zonelor urbane marginalizate rezultată în urma cercetării calitative din etapa a doua, reprezentanții primăriilor au fost rugați să ofere informații dacă astfel de zone există în orașul lor și, dacă da, unde sunt localizate. Chestionarul (Anexa 3), însoțit de o scrisoare oficială, a

Atlasul este un instrument menit să asiste ministerele, în special MDRAP, instituțiile regionale și județene, municipalitățile și ONG-urile în identificarea și definirea, în cadrul orașelor, a zonelor care sunt dezavantajate în funcție de anumite criterii sau a celor care sunt marginalizate. Sunt prezentate aici o definiție a marginalizării urbane în România și modul în care aceasta se manifestă în România (Capitolul 2). Capitolul 3 reprezintă cea mai consistentă parte a atlasului. Acesta include hărți naționale care prezintă procentul populației urbane care locuiește în zone dezavantajate și marginalizate, agregat la nivel de oraș, județ și regiune. De asemenea, include hărți ale orașelor care indică localizarea spațială a tipurilor de zone urbane dezavantajate, precum și a comunităților urbane marginalizate. În secțiunile următoare ale acestui capitol introductiv sunt descrise metodologia folosită în definirea și identificarea zonelor urbane dezavantajate și a comunităților marginalizate, precum și grupurile țintă ale acestui raport.

fost transmis tuturor unităților administrative urbane (319 orașe plus 6 sectoare din București) de către AM POR. ADR-urile au oferit sprijin prin mobilizare și transmiterea unor mesaje de reamintire. În total, 220 de orașe au răspuns la chestionar și au furnizat informații, pe baza cărora au fost create 118 hărți cu localizarea spațială a zonelor marginalizate la nivel intraurban (Secțiunea 3.3).

A patra etapă a presupus îmbunătățirea în continuare a tipologiei inițiale pe baza cercetării de teren și a analizei datelor oficiale de la recensământul din 2011 (date obținute în Noiembrie 2013). Aceasta a dus la crearea unui set de hărți privind marginalizarea urbană în România, la nivel de oraș, județ și regiune (Secțiunile 3.1 și 3.3). Sectoarele de recensare, necesare creării de hărți care indică localizarea sectoarelor de recensământ, au fost disponibile doar pentru opt orașe. Pentru acestea, au fost realizate hărți care prezintă distribuția tipurilor de zone dezavantajate, determinate pe baza datelor de recensământ. Pentru patru din cele opt orașe, au fost realizate hărți care indică atât rezultatele analizei datelor de recensământ, cât și informațiile obținute de la autoritățile locale (Secțiunea 3.2).

Hărțile marginalizării urbane prezentate în acest atlas sunt diferite de “hărțile sărăciei” produse recent de către Banca Mondială și Comisia Europeană, în colaborare cu Guvernul României. Diferențele țin de nivelul geografic la care analiza a fost realizată, precum și de metodologia folosită. Analiza pentru hărțile sărăciei combină date de la recensământul din 2011 cu date ale anchetei EU-SILC în gospodării, acestea din urmă fiind folosite pentru estimarea veniturilor disponibile pentru fiecare gospodărie înregistrată la recensământ. Astfel au fost realizate, pentru fiecare regiune și județ, estimări privind numărul și procentul populației cu un consum sub rata riscului de sărăcie, folosind pragul european standard de 60% din mediana veniturilor la nivel național. Rezultatele obținute sunt prezentate sub forma de hărți și tabele indicând rata riscului de sărăcie, precum și intervalele de încredere pentru analiza statistică.

Pe de altă parte, hărțile marginalizării urbane prezentate în acest atlas au la bază un set de indicatori de la recensământul din 2011, indicatori la nivel individual, de gospodărie și de locuință (cum ar fi, nivelul de educație, statutul ocupațional, accesul la electricitate etc.). Pentru fiecare indicator folosit au fost determinate valorile la nivel de sector de recensământ (zonă cu o medie de 200 de persoane), precum și un prag urban situat la centila 80. Apoi, pentru fiecare sector de recensământ din mediul urban s-a determinat dacă valorile indicatorilor depășesc pragul aferent. Dacă într-un sector este identificată o anumită combinație de indicatori care depășesc pragurile, atunci acesta este definit ca fiind dezavantajat sau marginalizat. Pe baza acestei analize au fost produse hărți care arată localizarea sectoarelor dezavantajate și a celor marginalizate în interiorul orașelor. Rezultatele privind procentul populației

1.4 Factori interesați

Principalul grup țintă al acestui raport include echipa de management a Autorității de Management a POR, din cadrul Ministerului Dezvoltării și Administrației Publice. Din acest motiv, Atlasul zonelor urbane marginalizate din România prezintă o analiză a marginalizării urbane din România, incluzând o evaluare a măsurii în care aceasta este răspândită în țară și câteva dintre caracteristicile sale. De asemenea, atlasul prezintă distribuția spațială a zonelor dezavantajate și a comunităților marginalizate din mediul urban la nivel de oraș, județ și de regiune.

Alte părți interesate din România care vor putea beneficia de pe urma acestui atlas sunt managerii și personalul Organismelor Intermediare (OI) ale POR, cele opt Agenții de Dezvoltare Regională din țară, precum și personalul AM și OI al altor programe operaționale care implementează sau urmează să implementeze programe de tip DLRC. Nu în cele din urmă, speranța este că oficialii ai Comisiei Europene

urbane care locuiește în sectoare de recensământ dezavantajate sau marginalizate au fost agregate și la nivel de județ și regiune. Tipologia zonelor urbane, precum și indicatorii folosiți în determinarea acestora sunt prezentați pe larg în Secțiunea 2.3.

Hărțile sărăciei prezintă variația nivelului de sărăcie între regiuni și județe. Ele pot fi utilizate de către factorii de decizie privind politicile din România în determinarea celui mai potrivit mod de alocare a resurselor care vizează îmbunătățirea standardelor de viață ale populației (din rural și urban) pe regiuni și județe. Hărțile marginalizării urbane pot ajuta la identificarea comunităților dezavantajate și a celor marginalizate care pot face obiectul unor intervenții de tip DLRC.

(CE) – DG REGIO, care răspund de monitorizarea POR, precum și alte categorii de personal al CE, vor beneficia de pe urma acestui instrument și vor putea aplica bunele practici și în alte state membre UE.

Autoritatea de Management este actorul cheie responsabil de conceperea și operaționalizarea cadrului DLRC, răspunzând în fața Guvernului României și Comisiei Europene pentru rezultatele pe care le obține în acest demers. Se dorește ca metodologia, analiza și hărțile prezentate în acest atlas, precum și în Instrumentul de intervenție integrată și cele șase studii pilot, să sprijine AM POR, conducerea și personalul MDRAP, alături de alți decidenți din cadrul Guvernului, să asigure un cadru eficace pentru implementarea DLRC și o structură de sprijin care să fie conformă atât cu contextul românesc, cât și cu regulile europene în domeniu. Credem că acest program poate contribui la îmbunătățirea durabilă a traiului comunităților marginalizate din România.

2. Definierea și analiza marginalizării urbane în România

Acest capitol prezintă o definiție a marginalizării urbane din România și o evaluare a modului în care aceasta se manifestă în România. Capitolul începe prin a defini zonele urbane marginalizate (Secțiunea 2.1) și include o discuție privind relația spațială între comunitățile marginalizate reale și sectoarele de recensământ (Secțiunea 2.2). În continuare, Secțiunea 2.3 prezintă tipologia propusă privind zonele dezavantajate din mediul urban și indicatorii corespunzători. Apoi sunt oferite informații cu privire la

2.1 Definiția zonelor urbane marginalizate

În România, nu există o definiție legală a "zonelor marginalizate". Din acest motiv, documentarea realizată pentru acest atlas a pornit de la o analiză a studiilor existente cu privire la "comunitățile sărace", "comunitățile segregate", "comunitățile dezavantajate" și "comunitățile marginalizate" din România. Analiza a avut în vedere definițiile propuse și/sau utilizate de Guvern, ONG-uri, Comunitatea Europeană sau mediul academic din România. Rezultatele analizei de documentare sunt pe larg prezentate în primul raport preliminar al acestui proiect.

Analiza literaturii de specialitate a arătat că majoritatea studiilor asupra sărăciei și marginalizării în România au avut în vedere mediul rural și au estimat "sărăcia comunitară" și/sau "deprivarea comunitară" la nivel de unitate administrativă (cel mai adesea, la nivel de comună). Un număr foarte mic de studii au analizat marginalizarea în mediul urban, la nivel de sub-localitate (cartier, zonă etc.), și cele mai multe dintre acestea au fost realizate prin metode de cercetare calitativă. Prin urmare, în context românesc, dezvoltarea unei metodologii pentru "zone marginalizate" la nivel de sub-localitate în mediul urban

2.2 Sectoarele de recensământ și comunitățile marginalizate

Marginalizarea urbană se manifestă prin concentrarea spațială a populației deprivată în comunități situate în anumite zone din interiorul așezărilor urbane. De aceea, pentru a analiza acest fenomen, studiul trebuie realizat la un nivel teritorial cât mai scăzut și nu la nivel de unitate administrativă. Datele colectate în recensământul din 2011 oferă o oportunitate unică de a efectua o astfel de analiză la nivelul unor unități teritoriale mici, și anume sectoarele de recensământ.

Cea mai mică zonă geografică delimitată în vederea realizării unui recensământ este sectorul de recensământ care cuprind, de obicei, în jur de 200 persoane. Astfel, pentru analiză, au fost folosite micro-datele recensământului din 2011, agregate la nivel de sector de recensământ. Principala limită a acestei analize este dată de faptul că suprapunerea între comunitățile marginalizate reale și sectoarele de recensământ este doar parțială. Comunitățile marginalizate nu sunt întotdeauna concentrate în întregime într-un singur sector de recensământ, prin urmare caracteristicile comunității nu pot fi întotdeauna

distribuția geografică a zonelor dezavantajate din mediul urban (Secțiunea 2.4) și un profil al zonelor urbane marginalizate (Secțiunea 2.5). Secțiunile 2.6 și 2.7 prezintă rezultatele unei analize a datelor culese prin cercetarea calitativă, respectiv a informațiilor privind zonele marginalizate raportate de autoritățile locale. În final, Secțiunea 2.8 aduce în discuție limitele abordării și identifică ariile pentru cercetări ulterioare.

prezintă un înalt nivel de noutate față de stadiul cunoașterii în materie, cu atât mai mult dacă are la bază metode de cercetare cantitative în completarea celor de cercetare calitativă.

Aproape toate studiile în domeniu din România, indiferent de metoda de cercetare, indică trei criterii principale pentru definirea și analiza diferitelor tipuri de zone marginalizate, și anume: capitalul uman (de obicei, educație, starea de sănătate, mărimea și compoziția gospodăriei), ocuparea și condițiile de locuire. Acest raport, precum și *Instrumentul pentru intervenții integrate*, utilizează termenii de zone urbane "dezavantajate" și "marginalizate". Zonele urbane "dezavantajate" sunt, prin definiție, zone din interiorul orașelor și municipiilor care nu ating un standard corespunzător pe unul sau două din criteriile menționate anterior. Zonele urbane "marginalizate" sunt definite ca zone din interiorul orașelor și municipiilor care nu satisfac un standard corespunzător pe nici unul din cele trei criterii, adică au deficit de capital uman, au un nivel scăzut de ocupare formală și oferă condiții improprii de locuire. Secțiunea 2.3 prezintă mai multe detalii asupra tipologiei zonelor dezavantajate din mediul urban.

analizate la acest nivel. Figura 1 prezintă câteva exemple tipice pentru această situație. Exemplul 1 ilustrează situația în care o comunitate mare acoperă mai multe sectoare de recensământ. Exemplul 2 descrie o situație în care o comunitate acoperă părți din două sau mai multe sectoare de recensământ. Exemplul 3 corespunde unei situații în care o comunitate mică se află într-un sector de recensământ alături de alte grupuri de populație. Și, în sfârșit, exemplul 4 prezintă o comunitate care se află la marginea orașului (de exemplu, adăposturi improvizate, situate în apropierea gropilor de gunoi), parțial pe teren intravilan, parțial pe teren extravilan. Datele recensământului nu sunt cele mai potrivite pentru a identifica situații similare acestui ultim exemplu. În astfel de zone, unii localnici nu au răspuns la recensământ, iar cei care au răspuns au fost repartizați în sectoarele de recensământ existente, situate în proximitate. Așadar, utilizând date agregate la nivel de sector de recensământ se pot identifica sau reconstitui doar o parte din comunitățile de acest fel.

Figura 1. Exemple de interacțiuni în teritoriu între sectoarele de recensământ și comunitățile propriu-zise

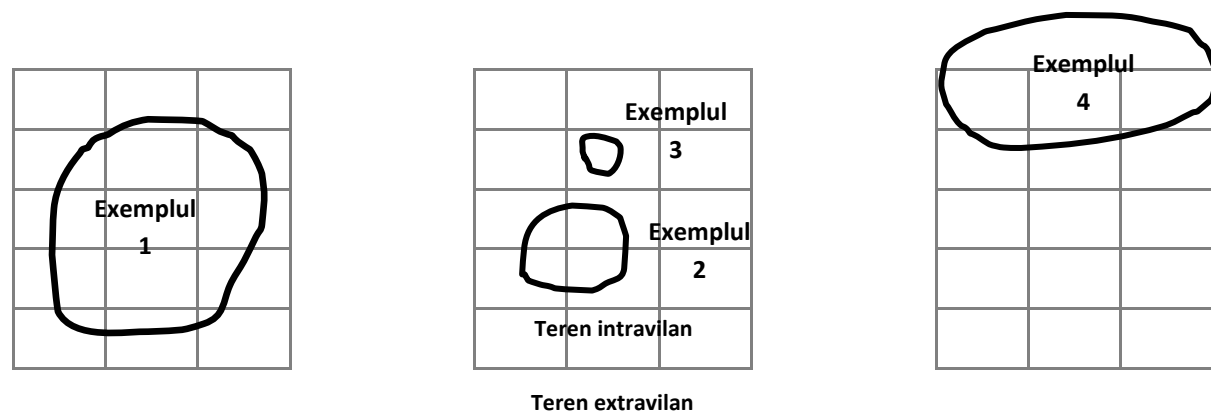

Notă: Celulele indică terenul intravilan împărțit în sectoare de recensământ, iar figurile prezintă comunitățile propriu-zise.

Pentru recensământul din 2011, în orașele din România, au fost delimitate 50.299 de sectoare de recensământ, cu un număr mediu de 216 locuitori fiecare. Dimensiunea sectoarelor de recensământ variază semnificativ, între un minim de o persoană și un maxim de 10.385 de persoane. Dintre toate sectoarele de recensământ, 2,8% sunt foarte mici (sub 50 locuitori), iar 2,2% sunt mari (cel puțin 500 de locuitori). De asemenea, numărul sectoarelor de recensământ diferă considerabil de la un oraș la altul,

2.3 Tipologia și indicatorii cheie

Așa cum este menționat în secțiunea 2.1, dimensiunile cele mai pertinente, mai practice, mai măsurabile și mai utile pentru definirea diferitelor tipuri de zone dezavantajate sunt: (1) Capitalul uman (adică educație, sănătate și comportament demografic), (2) Ocuparea forței de muncă și (3) Calitatea locuirii. Pentru fiecare dintre aceste dimensiuni poate fi atribuit un set de indicatori pentru care există date în recensământul din 2011.

Tipologia inițială rezultată din analiza literaturii de specialitate (Anexa 1) avea la bază un set de 13 indicatori pentru identificarea acestor zone prin metode de cercetare cantitativă. Atât tipologia cât și setul de indicatori au fost revizuite în baza noilor date adunate prin cercetarea calitativă și a rezultatelor analizei empirice a datelor finale de la recensământ. Setul de indicatori a fost redus la șapte indicatori cheie (Tabel 2). Trei indicatori corespund dimensiunii capital uman, alți trei se referă la dimensiunea locuirii și un indicator ține de dimensiunea ocupării forței de muncă. Anexa 4 prezintă indicatorii cheie, setul inițial și cel revizuit, precum și motivarea care a stat la baza ajustării. Folosind datele de la recensământul din 2011, pentru fiecare dintre cei șapte indicatori cheie a fost calculată valoarea pentru fiecare sector de recensământ urban. De asemenea, pentru fiecare dintre cei șapte indicatori cheie, pragul peste care a fost

între 10 (Nucet, județul Bihor) și 1.459 (Cluj-Napoca, județul Cluj), cu un maxim de 7.573 de sectoare în București. Așa cum este de așteptat, numărul mediu al sectoarelor de recensământ pe oraș variază în funcție de populație: de la 33 (minim 10 și maxim 62) în orașele foarte mici (<10.000 de locuitori), până la 1.112 (minim 739 și maxim 1,459) în orașele mari cu peste 150.000 de locuitori (Tabel 1).

Tabel 1. Distribuția sectoarelor de recensământ în funcție de mărimea orașului

Mărime oraș	Număr de orașe	Sectoare de recensământ			
		Număr total	Număr mediu pe oraș	Minim pe oraș	Maxim pe oraș
Populația rezidentă:					
<10.000 locuitori	134	4.404	33	10	62
10.000 – 20.000 locuitori	91	5.688	63	31	100
>20.000 – 150.000 locuitori	82	19.290	235	67	773
>150.000 locuitori	12	13.344	1.112	739	1.459
București	1	7.573	7.573	7.573	7.573
România - urban	320	50.299	157	10	7.573

Date: INS, Recensământul Populației și al Locuințelor 2011.

considerat că sectorul de recensământ nu oferă un standard corespunzător a fost stabilit la centila 80¹ la nivel național urban (Tabel 2).

Pentru fiecare dimensiune, s-a calculat un indice sumativ, prin numărarea indicatorilor ce depășesc pragul urban aferent. Astfel este determinat dacă un sector de recensământ este caracterizat de un nivel scăzut de capital uman, de un nivel scăzut de ocupare în sectorul formal sau de locuire precară.

- Un sector de recensământ este definit ca având **un nivel scăzut de capital uman** dacă oricare doi din cei trei indicatori au valori ce depășesc pragul urban aferent, stabilit la nivel urban național. Cu alte cuvinte, un sector de recensământ este considerat dezavantajat pe dimensiunea capitalului uman dacă prezintă concentrarea a cel puțin două din următoarele categorii vulnerabile: (i) populație activă cu nivel scăzut de educație; (ii) copii; (iii) persoane cu dizabilități sau alte probleme de sănătate. „Concentrare” înseamnă o pondere a respectivei categorii în populația

¹ Folosirea centilei 80 duce la o proporție populației urbane marginalizate (din totalul populației urbane) care oferă o dimensiune adecvată în raport cu resursele ce ar putea fi disponibile în cadrul unui program DLRC. Analiza a luat în calcul și alte praguri, cum ar fi centilele 70 și 90. Acestea, însă, ar fi dus la proporții ale populației urbane marginalizate (din totalul populației urbane) prea mari sau prea mici în raport cu resursele preconizate a fi disponibile.

totală aferentă ce se încadrează în cele mai mari 20% valori din toate sectoarele de recensământ din urban.

- Un sector de recensământ este definit ca având **un nivel scăzut de ocupare în sectorul formal** dacă prezintă o concentrare de șomeri și/sau persoane neîncadrate pe piața formală a muncii, unde „concentrare” înseamnă o pondere a respectivei categorii în totalul populației active din zonă ce se încadrează în cele mai mari 20% valori din toate sectoarele de recensământ din urban.
- Un sector de recensământ este definit ca având **locuire precară** dacă oricare doi din cei trei indicatori au valori ce depășesc pragul urban aferent, stabilit la nivel urban național. Cu alte cuvinte, un sector de recensământ este considerat dezavantajat pe dimensiunea locuire dacă prezintă concentrarea a cel puțin două din următoarele categorii vulnerabile: (i) persoane ce trăiesc în locuințe fără curent electric (ii) persoane ce trăiesc în spații supraaglomerate; (iii) gospodării confruntate cu nesiguranță locativă. „Concentrare” înseamnă o pondere a respectivei categorii la nivelul zonei ce se încadrează în cele mai mari 20% valori din toate sectoarele de recensământ din urban.

Tabel 2. Praguri urbane la nivel național, pe indicatori cheie (%)

criterii / Dimensiune	Indicatori cheie – set revizuit	Prag urban la nivel național*) - centila 80
Capital uman	Proporția populației de 15 -64 de ani care a absolvit maxim 8 clase (gimnaziu)	22.0513
	Proporția persoanelor cu dizabilități, boli cronice sau alte afecțiuni care le îngreunează activitățile zilnice	8.0000
	Proporția copiilor (0-17 ani) din populația totală	20.4482
Ocuparea forței de muncă	Proporția persoanelor de 15-64 ani care nu sunt încadrate pe piața formală a muncii și nu urmează o formă de învățământ	22.1557
	Proporția locuințelor fără curent electric	0.0000**)
Locuire	Proporția locuințelor supraaglomerate (< 15,33 m ² pe persoană)	54.7368
	Nesiguranță locativă: proporția gospodăriilor ce nu dețin o locuința proprietate personală	12.3288

Date: INS, Recensământul Populației și al Locuințelor 2011. Note: *) Praguri calculate folosind doar sectoarele de recensământ ce includ gospodării cu 50 - <500 locuitori. **) Mai puțin de 1% din locuințele din mediul urban nu sunt conectate la electricitate, prin urmare, centila 80 este de 0%. Orice sector de recensământ pentru care cel puțin o locuință nu este conectată la electricitate (și, prin urmare, valoarea este mai mare de 0%) trece acest prag.

Însă, numeroase zone nu sunt dezavantajate pe o singură dimensiune, ci cumulează dezavantaje pe două sau chiar trei dimensiuni. Dintre toate combinațiile teoretice între cele trei dimensiuni, analiza documentară și cercetarea calitativă au condus spre identificarea a doar patru tipuri de zone tipice pentru mediul urban din România (Tabel 3). Analiza datelor de la recensământ susține, de asemenea, opțiunea metodologică pentru aceste patru tipuri de zone urbane dezavantajate, după cum arată Anexa 5.

Tabel 3. Tipologia zonelor urbane din România

	Criterii primare		
	Nivel scăzut de capital uman	Nivel scăzut de ocupare în sectorul formal	Locuire precară
1. Zone dezavantajate pe locuire	Da/Nu	Nu	Da
2. Zone dezavantajate pe ocupare	Nu	Da	Da/Nu
3. Zone dezavantajate pe capital uman	Da	Da/Nu	Nu
4. Zone marginalizate	Da	Da	Da
Zone nedezavantajate	Nu	Nu	Nu
Alte zone urbane	-	-	-

Notă: Alte zone urbane se referă la sectoarele de recensământ cu sub 50 de locuitori și cele cu diverse instituții (de exemplu, pensiuni, aziluri, penitenciare, mănăstiri etc.) fără sau cu un număr foarte redus de gospodării.

Așa cum arată Tabelul 3, trei tipuri de zone urbane sunt identificate ca fiind dezavantajate pe una sau două dimensiuni, iar un al patrulea tip de zone include „zonele urbane marginalizate” care cumulează depriveri pe toate dimensiunile și care sunt recomandate a reprezenta ținta programului DLRC.

Tipul 1. Zone dezavantajate pe locuire. Primul tip de zonă urbană dezavantajată se referă la cartiere în care o parte importantă din locuitori trăiește în locuințe neadecvate,² și poate prezenta sau nu un nivel scăzut de educație, însă majoritatea populației are un loc de muncă pe piața formală a muncii. Această categorie include părți ale orașelor cu o infrastructură ce lasă de dorit și cartiere vechi de case situate la periferiile orașelor, de asemenea, cu infrastructură precară sau deloc. Include totodată zone de blocuri sau case, în principal construite în anii '60-70, care sunt în stare precară și pe care locuitorii nu au resursele necesare pentru îmbunătățiri și renovare. Aceste zone sunt eterogene din punct de vedere al populației. Locuințele pot fi deținute de persoane în vârstă, cu probleme cronice de sănătate. De asemenea, în această categorie intră și zonele urbane cu mulți chiriași tineri, având un bun nivel de educație, care însă nu-și permit să își cumpere propria locuință (ca de exemplu în București și în marile centre universitare). În concluzie, o zonă urbană dezavantajată pe dimensiunea locuire este un sector de recensământ în care sunt condiții de locuire precară, dar nu are un nivel scăzut de ocupare în sectorul formal și care poate prezenta sau nu un nivel scăzut de educație (Tabel 3, primul rând).

Tipul 2. Zonele dezavantajate pe ocuparea forței de muncă sunt, prin definiție, sectoare de recensământ în care locuitorii nu prezintă un deficit educațional, însă nu reușesc să găsească un loc de muncă în sectorul formal, indiferent de condițiile lor de locuit (condițiile de locuit variază și nu definesc zona). Această categorie se referă în general la zone care au avut în perioada comunistă o concentrare mare de întreprinderi. Majoritatea locuitorilor din aceste zone au un nivel de educație mediu și dețin diverse calificări profesionale, în general, în domeniul industriei. Însă, după 1990 aceștia s-au confruntat cu închiderea fostelor întreprinderi socialiste. În ciuda existenței unei forțe de muncă profesional calificată,

² Potrivit Înaltului Comisariat ONU pentru Drepturile Omului (1991) *COMENTARIU GENERAL nr. 4: Dreptul la o locuință adecvată* (Art. 11 alin. 1 al Convenției) (A șasea sesiune, 1991). Disponibil la adresa: <http://www.unhcr.ch/tbs/doc.nsf/0/469f4d91a9378221c12563ed0053547e?Opendocument>

aceste zone au avut parte de puține investiții private în ultimii douăzeci de ani și, drept consecință, există oportunități reduse de angajare în sectorul formal (Tabel 3, al doilea rând).

Tipul 3. Zonele dezavantajate pe capital uman includ persoane cu un nivel scăzut de educație formală care pot avea un loc de muncă sau nu, dar ale căror condiții de locuit sunt considerate standard pentru zonele urbane din România. Aceste zone urbane sunt locuite de persoane necalificate, care lucrează în agricultură, construcții sau alte sectoare, în multe cazuri, informal. Nivelul de ocupare în sectorul formal este de regulă scăzut, dar spre deosebire de tipul 2, acesta este cauzat de nivelul scăzut de capital uman. Prin urmare, intervențiile în acest tip de zone trebuie să se concentreze pe calificarea forței de muncă. (Tabel 3, al treilea rând).

Tipul 4. Zonele urbane marginalizate sunt zone urbane ce acumulează dezavantaje din perspectiva capitalului uman, ocupării forței de muncă și a locuirii. În cele mai multe cazuri, acestea sunt zone intraurbane, sărace, izolate din punct de vedere social și care nu sunt reflectate în statisticile privind ratele de sărăcie calculate la nivel de localitate sau județ. Zonele marginalizate sunt adevărate punji de excluziune socială care concentrează persoane cu nivel scăzut de capital uman (nivel scăzut de educație, stare precară de sănătate, număr ridicat de copii), cu nivel scăzut de ocupare în sectorul formal și condiții precare de locuire. Așa cum au arătat primele două rapoarte intermediare, zonele marginalizate sunt descrise de către populația locală drept „focare de infecție”, ignorate de experții în sănătate. În multe cazuri, locuitorii acestor zone au școli segregate, la care numai familiile sărace își duc copiii și locuiesc în

2.4 Distribuția geografică

Zone urbane marginalizate se găsesc în toate tipurile de orașe, fie ele mici, medii sau mari și în toate regiunile țării. Totuși, ponderea populației ce trăiește în sectoare de recensământ marginalizate este de peste zece ori mai ridicată în orașele foarte mici (< 10.000 de locuitori) comparativ cu București (Tabelul 4). În 56 orașe nu sunt identificate zone marginalizate, dar în cinci orașe³ peste o treime (până la 47%) din populație trăiește în astfel de zone, în 14 orașe între 20% și 31% din populație, iar în 50 de orașe procentul ajunge la 10-19% din populația totală.

Proporția populației rezidente în zone nedezavantajate crește de la 29% în orașele foarte mici la 43% în orașele mici (10.000 – 20.000 de locuitori), 70% în cele mijlocii (>20.000 – 150.000 de locuitori), 79% în orașele mari (peste 150.000 de locuitori) și 81% în București (Tabelul 4).

Proporțiile pot fi, de asemenea, agregate la nivelul fiecăruia dintre cele 42 de județe. Din aceasta se poate observa că în fiecare județ o anumită proporție din populația urbană trăiește în zone marginalizate și că aceasta are nivelul cel mai ridicat în Tulcea, Covasna, Hunedoara, Vrancea și Botoșani (Harta 1 și Tabelul 22 din Anexa 7).

³ Aceste orașe sunt: Aninoasa (județul Hunedoara), Podu Iloaiei (județul Iași), Budești (județul Călărași), Băneasa (județul Constanța) și Ștefănești (județul Botoșani).

blocuri de proastă calitate sau în mahalale, marcate de teamă și mici infracțiuni. Puternica stigmatizare cu care sunt asociate aceste locuri, pe lângă lipsa sau slaba calitate a serviciilor (educație, sănătate, infrastructură) reduc drastic șansele populației de a scăpa de sărăcie. Aceste zone sunt candidatele cele mai potrivite pentru intervențiile de tipul dezvoltării locale plasate sub responsabilitatea comunității realizate în orașele din România, lucru confirmat și de cercetarea calitativă (Tabel 3, al patrulea rând).

Folosind datele de recensământ, pot fi calculate ratele populației urbane din zonele definite ca fiind marginalizate sau dezavantajate pe locuire, ocupare sau capital uman. La nivel urban național, 3,2% din populația urbană, 2,6% dintre gospodăriile din urban și 2,5% dintre locuințele din urban se află în zone (sectoare de recensământ) marginalizate. Anexa 6 prezintă o imagine a modului în care diferite grupuri de populație urbană se distribuie pe tipurile de zone.

Din totalul copiilor (0-17 ani) care trăiesc în mediul urban, 5,8% sunt în zone marginalizate, prin comparație cu 3,2% din total populație urbană. Alți 16,6% dintre copii trăiesc zone dezavantajate pe capital uman, prin comparație cu 11,7% din total populație urbană. Doar 4,9% dintre persoanele neocupate în sectorul formal trăiesc în zone marginalizate. Dintre toate locuințele urbane neconectate la electricitate, 24,7% sunt în zone marginalizate.

Tabel 4. Distribuția populației urbane în funcție de mărimea orașului și situarea în zone urbane dezavantajate

Indicatori cheie	% în zone nedezavantajate	% în zone dezavantajate pe LOCUIRE	% în zone dezavantajate pe OCUPARE	% în zone dezavantajate pe CAPITAL UMAN	% în ZONE MARGINALIZATE	% în alte zone urbane*)	Total urban (%)
POPULAȚIA (populația rezidentă)	67,8	5,2	9,9	11,7	3,2	2,3	100
<10 000 locuitori	28,9	2,8	25,1	32,8	8,7	1,6	100
10 000 - 20 000 locuitori	43,3	2,4	22,5	23,9	6,3	1,6	100
>20 000 - 150 000 locuitori	69,8	3,7	10,3	11,3	3,6	1,4	100
>150 000 locuitori	78,9	7,3	4,9	3,9	1,1	3,8	100
București	80,7	7,8	1,2	6,6	0,8	2,8	100

Date: INS, Recensământul Populației și al Locuințelor 2011. *) Alte zone urbane se referă la sectoarele de recensământ cu mai puțin de 50 de locuitori și la cele cu diverse instituții (de exemplu, pensiuni, aziluri, penitenciare, mănăstiri etc.) fără sau cu un număr foarte redus de gospodării. Tabelul cu valori absolute este prezentat în Anexa 7.

Se înregistrează de asemenea discrepanțe regionale, dar acestea sunt mai mici: proporția populației rezidente în zone nedezavantajate variază între 60% în orașele din Nord-Est și 79% în regiunea București-Ilfov. Ponderea populației din zonele marginalizate este de 4,3% în Nord-Est și Centru, 4,2% în Sud-Est și 3,7% în Vest, în timp ce celelalte regiuni prezintă rate egale sau mai mici decât media națională de 3,2%. (Harta 2 și Tabelul 5).

Tabel 5. Distribuția populației urbane în funcție de regiune și situarea în zone urbane dezavantajate

Indicatori cheie	% în zone nedezavantajate	% în zone dezavantajate pe LOCUIRE	% în zone dezavantajate pe OCUPARE	% în zone dezavantajate pe CAPITAL UMAN	% în ZONE MARGINALIZATE	% în alte zone urbane*)	Total urban (%)
POPULAȚIA (populația rezidentă)	67,8	5,2	9,9	11,7	3,2	2,3	100
Nord-Est	59,6	5,7	12,5	14,8	4,3	3,1	100
Sud-Est	62,4	4,2	16,4	11,1	4,2	1,6	100
Sud Muntenia	65,9	2,9	13,8	13,1	2,9	1,4	100
Sud-Vest	62,8	2,2	20,4	10,6	2,5	1,5	100
Vest	63,8	5,4	9,4	14,8	3,7	2,9	100
Nord-Vest	70,2	5,7	4,9	13,3	3,1	2,8	100
Centru	71,2	5,0	7,2	10,3	4,3	2,0	100
București-Ilfov	78,9	7,9	1,7	7,7	1,2	2,7	100

Date: INS, Recensământul Populației și al Locuințelor 2011. *) Alte zone urbane se referă la sectoarele de recensământ cu mai puțin de 50 de locuitori și la cele cu diverse instituții (de exemplu, pensiuni, aziluri, penitenciare, mănăstiri etc.) fără sau cu un număr foarte redus de gospodării. Tabelul cu valori absolute este prezentat în Anexa 7.

Harta 1. Ponderea populației urbane pe fiecare tip de zonă, agregată la nivel de județ

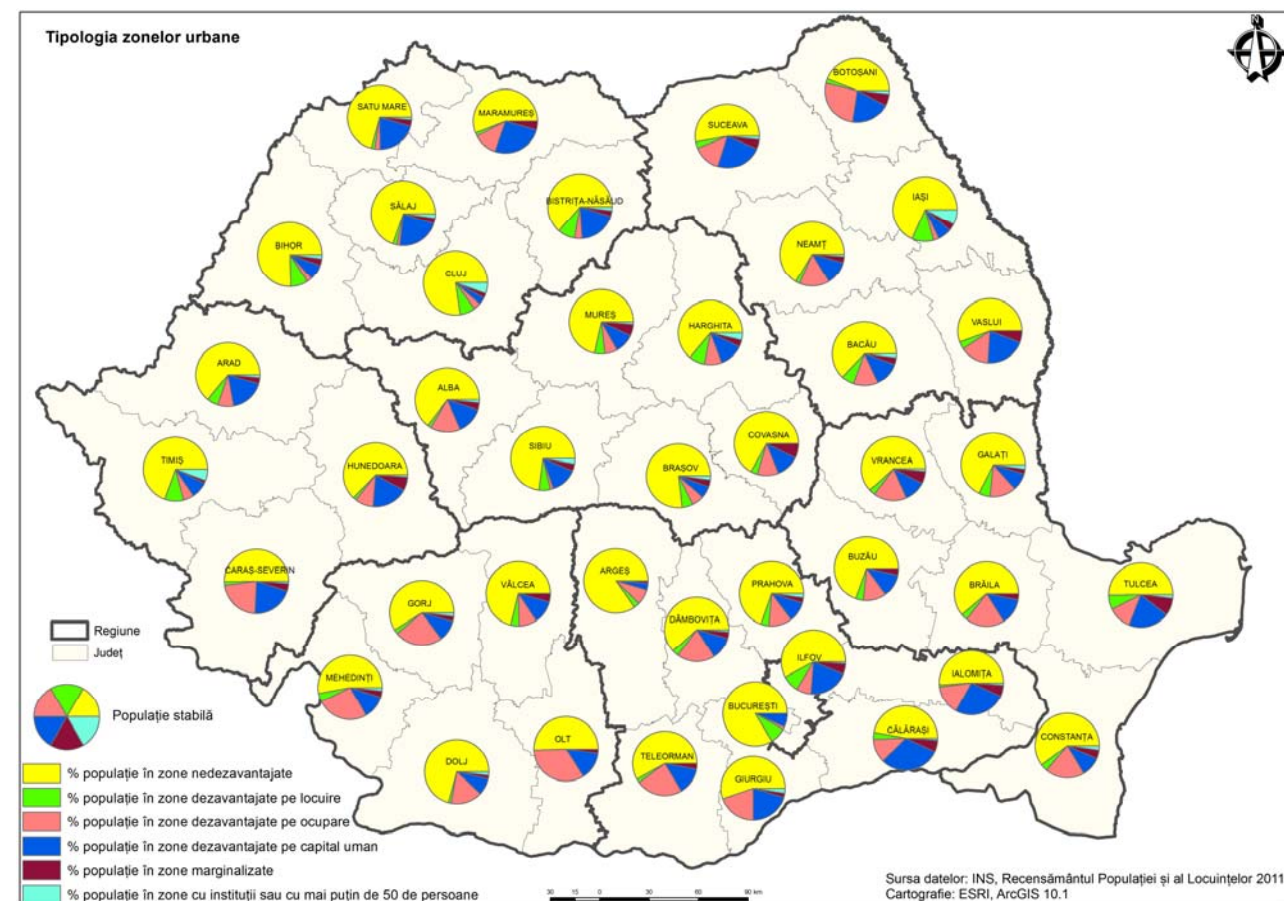

Date: INS, Recensământul Populației și al Locuințelor 2011. Vezi Tabelul 22 în Anexa 7.

Harta 2. Ponderea populației urbane pe fiecare tip de zonă, agregată la nivel de regiune

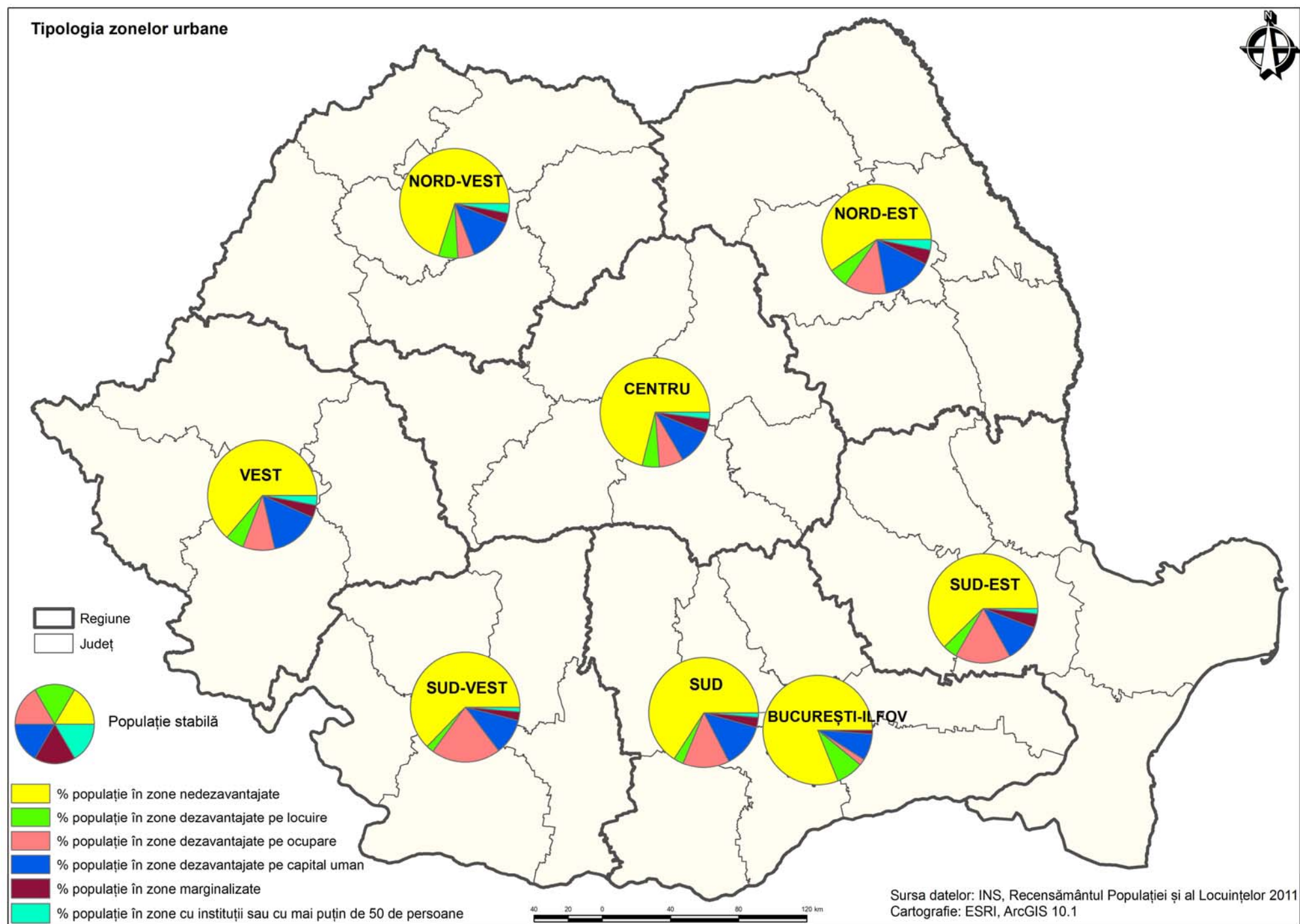

Date: INS, Recensământul Populației și al Locuințelor 2011. Vezi Tabelul 5.

2.5 Profilul zonelor urbane marginalizate

Per ansamblu, în orașele din România, 1.139 sectoare de recensământ⁴ se încadrează în criteriile stabilite pentru zonele marginalizate, fiind situate în 264 de orașe și în capitală. În aceste zone, locuiesc 342.933 de persoane. Dată fiind definiția zonelor urbane marginalizate, este de așteptat să întâlnim aici o suprareprezentare a copiilor, a persoanelor cu nivel scăzut de educație, a celor neocupate în sectorul formal și a celor cu condiții precare de locuire. Mai jos sunt prezentate câteva rezultate ale analizei.

Copiii (0-17 ani) reprezintă aproape o treime (31,3%) din populația totală în zonele marginalizate, în timp ce ponderea persoanelor vârstnice este de doar 4,1%. Populația autoidentificată de etnie romă atinge un procent de 20,7%. Dat fiind faptul că unele persoane rome sunt reticente să-și declare etnia, este de așteptat ca ponderea romilor în aceste zone să fie mai mare.⁵

Din totalul populației urbane care s-a autoidentificat de etnie romă la recensământul din 2011, 30,8% trăiește în zone marginalizate.⁶ Alte 38,9% persoane de etnie romă locuiesc în zone dezavantajate pe capital uman (Anexa 6). Datele arată că romii sunt suprareprezențați în aceste două tipuri de zone. Ținând cont de stigmatul social și discriminarea la care sunt supuși reprezentanții acestei etnii (Banca Mondială, 2014), proporția relativ mare de romi în aceste zone duce la provocări suplimentare în integrarea comunităților urbane marginalizate. Este necesar ca abordarea stigmatului social și a discriminării să facă parte din programele de dezvoltare locală plasată sub responsabilitatea comunității, pentru realizarea unor intervenții eficiente privind lupta împotriva marginalizării urbane.

În zonele urbane marginalizate, dimensiunea medie a gospodăriei este de 3,2 persoane comparativ cu media națională la nivel urban de 2,53 persoane. Numărul mediu al copiilor pe gospodărie este de 1,0 în zonele marginalizate față de doar 0,37 în zonele nedezavantajate (și 0,44 media națională la nivel urban). Aproape jumătate dintre locuitorii adulți (48,9%) ai zonelor marginalizate au absolvit 8 clase sau mai puțin.

În zonele urbane marginalizate, ponderea copiilor care merg la școală este mai scăzută decât în celelalte tipuri de zone, în special în cazul celor cu vârsta de peste 14 ani și în cel al romilor. Ponderea persoanelor ce nu sunt nici angajate, nici cuprinse într-o formă de învățământ sau formare este de trei ori mai ridicată în rândul tinerilor de 15-19 ani ce trăiesc în zone marginalizate (Tabelul 6).

⁴ Din totalul de 50.299 de sectoare de recensământ din zonele urbane în cadrul recensământului realizat în 2011.

⁵ Potrivit studiului național privind populația romă, realizat de Institutul de Cercetare a Calității Vieții în 1998 (Zamfir și Preda, coord., 2002), raportul dintre heteroidentificare și autoidentificare, în cazul romilor, este următorul: la fiecare 100 de persoane heteroidentificate de autorități ca fiind de etnie romă, 56 de persoane din mediul urban și 64 de persoane din mediul rural se autoidentifică rome. Prin urmare, prin aplicarea acestui raport heteroidentificare - autoidentificare rezultă că ponderea persoanelor heteroidentificate ca fiind de etnie romă în zonele urbane marginalizate ar crește la aproximativ 37%.

⁶ Un număr de 621.573 persoane s-au autoidentificat de etnie romă la recensământul din 2011, din care 230.670 locuiesc în mediul urban.

Proporția persoanelor cu un loc de muncă în rândul populației de 20-64 ani ajunge la aproape 63% la nivel național în mediul urban, dar scade la aproximativ 48% în zonele marginalizate și chiar mai mult, până la 35%, în rândul femeilor, respectiv la 31% în cazul romilor din aceste comunități.

Tabel 6. Copii și tineri în zonele urbane marginalizate (%)

	Grupa de vârstă	România - urban		Zone urbane marginalizate	
		Total	Romi	Total	Romi
Populația (% populația totală)	0-5 ani	6,0	13,2	11,1	15,4
	6-10 ani	4,6	10,8	8,9	12,5
	11-14 ani	3,7	7,9	6,8	8,9
	15-19 ani	4,8	8,5	7,2	8,7
Cuprins în învățământ (% grupa de vârstă)	6-10 ani	78,1	68,9	75,9	69,2
	11-14 ani	97,7	77,3	90,8	77,4
	15-19 ani	86,7	46,3	67,1	43,3
Angajat NAIF*) (% grupa de vârstă)	15-19 ani	3,3	4,3	4,5	4,3
	15-19 ani	10,0	49,4	28,4	52,3

Date: INS, Recensământul Populației și al Locuințelor 2011. *)NAIF – nici angajat, nici cuprins într-o formă de învățământ sau formare.

În ceea ce privește locuințele, o mare parte din casele situate în zone marginalizate sunt realizate din materiale de construcții ieftine (de exemplu, chirpici, lemn, plastic și alte materiale neconvenționale) și sunt slab dotate cu utilități urbane: 30% nu sunt conectate la rețeaua de alimentare cu apă (comparativ cu 6,3% la nivel național în mediul urban), 33 % nu sunt conectate la un sistem de canalizare (față de 6,9%), iar 4,1% nu au curent electric (în comparație cu 0,4% cât este media urbană la nivel național). Mai mult, 24% dintre case nu se află în proprietatea personală a locatarilor,⁷ o proporție aproape de trei ori mai mare decât media urbană la nivel național.

Toate caracteristicile zonelor marginalizate prezentate în această secțiune se încadrează în cele constatate de literatura națională din acest domeniu și au fost confirmate de rezultatele studiului calitativ întreprins în zece orașe, în a doua etapă a cercetării.

⁷ Include chiriași și alte situații (de exemplu, cu titlu gratuit).

2.6 Subtipuri de comunități urbane marginalizate, determinate de baza cercetării calitative

Rezultatele cercetării calitative desfășurate în etapa a doua a proiectului a validat tipologia inițială, propusă în primul raport intermediar, și au permis totodată îmbunătățirea definirii comunităților marginalizate. Cercetarea a dus și la identificarea a patru subtipuri de comunități marginalizate (care în unele cazuri se suprapun parțial). Cele patru subtipuri sunt prezentate pe scurt în continuare. Al doilea raport intermediar al proiectului prezintă descrieri detaliate ale acestor subtipuri.

(1) Zone de tip ghetou cu blocuri de proastă calitate sau în foste colonii muncitorești

În România, zonele de tip ghetou se referă la complexele de locuințe de proastă calitate, construite înainte de 1990 pentru muncitorii marilor întreprinderi socialiste. Cel mai adesea, sunt zone mici sau mijlocii (150-500 locuitori), formate din unul – două blocuri cu aspect dezolant. Problemele principale întâlnite aici sunt supra-aglomerarea masivă, care pune presiuni serioase asupra instalațiilor comune, și datoriile la utilități (electricitate, apă, canalizare și colectarea gunoierului).

De obicei, apartamentele din zonele de tip ghetou au o singură încăpere de 9-15 metri pătrați,⁸ fiind supraîncărcate cu mobilier și familii numeroase cu mulți copii. În general, aceste mici încăperi îndeplinesc rol de baie, sufragerie, birou și bucătărie pentru gospodării mari cu până la 11 membri. Totuși, în interior, multe din ele sunt bine organizate și curate. Băile pot fi comune (una pe palier) sau individuale. Spațiile și instalațiile comune (curent, canalizare, apă etc.) sunt învechite, deteriorate și/sau insalubre. Utilitățile fie lipsesc, fie au fost deconectate din cauza facturilor neplătite.

În zonele de tip ghetou, regimul de proprietate asupra locuințelor și/sau a contractelor încheiate cu companiile de utilități poate lua forme diverse. În unele zone, locatarii sunt proprietarii locuinței și au contracte de utilități în nume propriu. În altele însă, locatarii sunt proprietarii încăperilor în care locuiesc, dar au un contract comun de utilități, sau locuințele sunt închiriate de primărie însă contractele de utilități sunt individuale, sau atât apartamentele, cât și contractele de utilități sunt proprietatea primăriei sau a altei instituții publice (precum consiliul județean).

Unele ghetouri sunt situate în foste colonii muncitorești. În aceste cazuri condițiile de locuit și accesul la infrastructură sunt chiar mai problematice. Locuințele sunt adesea dărăpănate, cu cărămizi care stau să cadă, acoperișuri fisurate, și infiltrații când plouă. Condițiile de trai extrem de proaste (umezeală, igrasie, frig, mizerie, gândaci) pun în pericol sănătatea majorității locatarilor din zonă. În consecință, această situație duce la riscuri în ceea ce privește sănătatea locuitorilor (vezi fotografia alăturată pentru exemplificarea unei astfel de zone). Cu toate acestea, autoritățile locale închiriază aceste clădiri cu titlu de locuințe sociale familiilor sărace. Infrastructura este aproape inexistentă. În exemplul din poză (cartierul 1 Mai din Călan), se poate vedea singura infrastructură disponibilă, mai precis un hidrant ce constituie singura sursă de apă pentru întregul cartier. Costul apei este acoperit de primărie, dar, având în vedere consumul mare, reprezentanții primăriei declară că factura de apă reprezintă o povară pentru bugetul local.

⁸În cazuri rare, încăperile pot avea o suprafață de aproximativ 30 de metri pătrați.

Locuitorii zonelor de tip ghetou se confruntă cu trei probleme majore: (1) plata utilităților (electricitate, apă, canalizare și salubritate), (2) teama constantă a locatarilor din locuințele sociale de a nu fi evacuați sau de a pierde locuința din cauza restanțelor și (3) rețelele de sprijin insuficient dezvoltate și proasta reputație a zonei (capital social scăzut). Plata utilităților reprezintă o provocare pentru întreaga populație, dar în special pentru persoanele din zonele de tip ghetou. În marea parte a ghetourilor, majoritatea populației are datorii la plata utilităților, unele chiar istorice. Pentru a evita creșterea datoriilor la plata chiriei pentru locuința socială, unele municipalități recurg la evacuări.⁹

Comunitățile de tip ghetou sunt fragmentate între proprietari și chiriași, între „cei răi” și „cei cuminiți”, între lideri autoproclamați care se impun prin legea pumnului și cei „slabi”. Sunt caracterizate prin stimă de sine scăzută, neîncredere în alte persoane și în instituții (publice sau private). În aceste comunități predomină neajutorarea, accentuată de rușinea permanentă de a locui într-o zonă cu o reputație proastă și asociată cu un puternic sentiment al desconsiderării și discriminării de către majoritatea populației. Mulți locuitori ai zonelor de tip ghetou nu își dezvăluie adresa tocmai pentru a fi respectați.



⁹ Această practică este des întâlnită în rândul primăriilor; de exemplu, în timpul activității de teren, am fost martori la trei evacuări din locuințe sociale, unul din cazuri fiind cel al unei mame singure tinere cu un copil de trei zile.

(2) Zone de tip mahala cu case și/ sau adăposturi improvizate

De obicei, acestea sunt cartiere vechi, de periferie, care s-au extins după 1990, cu comunități extrem de sărace (rome, dar nu numai). Astfel, pe lângă casele de proastă calitate (din chirpici), au fost ridicate numeroase cocioabe și/sau adăposturi improvizate (din plastic și cartoane cu o oarecare structură din lemn) fie în curțile vechilor case, fie pe domeniul public din imediata vecinătate a cartierului.

Deși casele și adăposturile sunt în general foarte mici, cu o suprafață cuprinsă între 6 și 40 de metri pătrați, în ele locuiesc familii mari, cu mulți copii. Casele sunt amplasate haotic, una lângă alta, cu foarte puțin spațiu între ele. Acest tip de zonă se întâlnește de obicei de-a lungul unui râu sau al căilor ferate dezafectate. Nu toate mahalalele sunt anexe ale vechilor cartiere. Unele au fost construite la începutul anilor '90 de oamenii din zonă care și-au pierdut apartamentele din cauza restanțelor la utilități. În majoritatea cazurilor, aceste zone includ comunități rome tradiționale ale căror membri vorbesc limba romani.

În zonele de tip mahala, comunitatea este răspândită pe un teritoriu întins, ceea ce îngreunează și mai mult rezolvarea problemelor lor. În unele mahalale, practic nu există nici urmă de infrastructură (în cel mai bun caz, un robinet care asigură necesarul de apă pentru întreaga zonă), iar în altele infrastructura există pe strada principală, însă nu este disponibilă în restul zonei (nici măcar curent electric). Prin urmare, multe din aceste zone sunt insalubre și expuse riscurilor climatice, cum ar fi ploile abundente sau inundațiile. Din cauza calității proaste a materialelor de construcții și a proximității locuințelor (lipite unele de altele), un incendiu cât de mic izbucnit într-o locuință poate provoca daune altor zeci de case din zonă deoarece se poate răspândi cu mare ușurință. Cu toate acestea, având în vedere dezvoltarea haotică a clădirilor și tendința de extindere continuă, investițiile în infrastructura din zonele de tip mahala necesită o cu totul altă abordare decât cea adoptată în cazul unui ghetou.

Principalele probleme pentru aceste zone, pe lângă sărăcia extremă și condițiile de trai mizere, le constituie lipsa actelor de identitate și de proprietate. Problema documentelor de identitate a fost soluționată în majoritatea zonelor, potrivit celor declarate de autoritățile locale. Totuși, rămân zone, în special cele cu adăposturi improvizate, în legătură cu care nu se cunoaște nici măcar numărul de locuitori, în timp ce recensorii au obținut date doar de la o parte a populației, selectate de lideri și aduse la marginea cartierului pentru a completa chestionarele. Prin urmare, aceste zone sunt de fapt cel puțin parțial "invizibile" (administrativ vorbind) atâta timp cât locuitorii din zonă nu solicită ajutoare sociale. În consecință, localnicii vorbesc despre riscul de trafic uman și prostituție, susținând că se află la voia liderilor puternici ai bandelor opozante active în zonă. Unele mahalale sunt mai liniștite, în special cartierele vechi, în timp ce altele sunt destul de nesigure și periculoase, numeroase persoane fiind practic "sclave" ale liderilor informali.

Problema actelor de proprietate asupra terenului este comună tuturor zonelor de tip mahala. În cartierele vechi, oamenii au moștenit casele de la părinți sau bunici, dar nu au acte legale pe terenul respectiv. Copiii

lor și-au construit o cocioabă ca anexă sau în grădina casei vechi fără a deține însă, la rândul lor, acte de proprietate.

Mult mai complicată este situația celor ce locuiesc în adăposturi din plastic și cartoane, amplasate pe domeniul public. Aceasta este considerată o problemă majoră de ordin juridic chiar și de către reprezentanții instituționali. Legislația nu permite municipalităților să le confere statutul de proprietari și dreptul legal de a folosi domeniul public. Problema poate fi soluționată doar prin intermediul legislației naționale, mai precis printr-un cadru care să permită primarilor să recurgă la această opțiune.



Uneori, în imediata vecinătate a acestor zone, municipalitatea a plasat case-container cu rol de locuințe sociale. Acestea se bucură de aprecierea beneficiarilor deoarece sunt complet echipate și contrastează puternic cu zona învecinată. În unele orașe, beneficiarii caselor-container nu trebuie să acopere costurile curente, în timp ce în alte orașe trebuie să plătească curentul electric. Având în vedere că instalațiile de gătit, încălzire, alimentare cu apă și așa mai departe sunt pe curent, facturile la electricitate sunt destul de mari, ducând în timp la debranșare; în cele din urmă, containerele devenind „simple cutii care îi feresc de ploaie”.

De obicei, în zonele de tip mahala, există câțiva lideri care se luptă pentru supremație. Modelul tradițional de *bulibașă* nu mai funcționează în mahalale având în vedere că aceste comunități sunt foarte segmentate pe grupuri mai mult sau mai puțin segregate, cu lideri proprii. Legea pumnului este foarte puternică. În plus, proprietarii micilor magazine, care vând pe credit și au întreaga comunitate în caietul lor, dețin o influență importantă în aceste comunități.

Acțiunile participative sunt foarte greu de organizat în zonele de tip mahala. Principalele probleme ce trebuie rezolvate presupun fie investiții uriașe (în infrastructură și urbanism, de exemplu), fie o abordare națională, cum e cazul aspectelor juridice ce țin de proprietatea terenului. Problema participării scăzute la educație sau a abandonului școlar al copiilor ar trebui să devină o prioritate națională și trebuie abordată, în cooperare, de către primărie, școlile locale, liderii romi, experții romi, experții în educație și organizațiile societății civile. Prin urmare, aceste comunități medii spre mari, cu o importantă populație fluctuantă și tendințe de extindere, necesită un cadru național, acțiuni locale bine coordonate pe termen mediu și lung, implicarea a multor actori locali ce cunosc foarte bine situația, precum și bugete consistente. Comisia Europeană recomandă formularea unei strategii privind locuirea și utilizarea terenurilor la nivelul întregii zone urbane funcționale – orașul „de facto” – tocmai pentru a preveni riscul segregării extreme. (Comisia Europeană, 2011)¹⁰

(3) Zone de locuințe sociale modernizate

Zonele de locuințe sociale modernizate au fost create prin proiecte integrate, care au îmbinat investițiile de amploare în noi imobile cu intervenții la nivelul infrastructurii și în plan social. Acest tip de zone beneficiază de o bună infrastructură (uneori chiar mai bună decât în alte zone din orașele respective), însă aici trăiesc persoane sărace cu o situație socială dificilă, eligibile pentru acest serviciu social. În consecință, plata utilităților rămâne o provocare majoră pentru acești locuitori săraci. Nu ajunge ca locuințele sociale să fie moderne și dotate cu utilități, ci trebuie să fie accesibile ca și costuri. Reabilitarea clădirilor și furnizarea tuturor utilităților populației sărace sunt intervenții sustenabile doar în prezența unui mecanism care poate asigura accesibilitatea costurilor aferente acestor locuințe. Când factura lunară la o singură utilitate (de obicei, la curent) depășește venitul familiei, atunci investiția nu este deloc rentabilă pentru că locatarii nu își permit costurile de întreținere a locuinței.

De fapt, zonele de locuințe sociale modernizate evidențiază un risc major la nivelul proiectelor integrate: adâncirea segregării prin modernizarea infrastructurii. Când acest tip de locuințe sunt situate în afara orașului, mai aproape de un sat decât de orașul în care au locuit și crescut cetățenii respectivi, în condiții de mediu periculoase sau fără o informare adecvată și consultări permanente, pot apărea efecte negative, cum ar fi adâncirea segregării.

Locuitorii zonelor marginalizate declară că trăiesc cu teama permanentă că vor fi strămutați de primărie, lucru exprimat mai ales de persoanele care trăiesc în adăposturi improvizate sau locuințe sociale (fie în ghetouri, mahalale sau locuințe modernizate). Romii în special se tem că vor fi mutați undeva în afara orașului. Primarii mai multor orașe au în plan eliminarea „ariilor de sărăcie apărute în interiorul orașului” și relocalizarea populației sărace, în special a romilor, în complexe de clădiri compacte, bine utilitate și cu aspect agreabil, undeva în afara orașului, pe un deal, lângă o fostă întreprindere, în apropierea unei păduri, într-o fostă fermă avicolă și exemplele pot continua.

Locuințele sociale modernizate trebuie să respecte toate normele tehnice cu privire la dimensiune și infrastructură, dar ar trebui să acorde atenție și următoarelor aspecte: (1) situarea geografică la nivelul teritoriului urban, (2) procesul de informare și consultare înaintea relocării și (3) componența etnică a populației relocate.

Dacă zona de locuințe sociale este situată pe un teritoriu decuplat de la țesutul vital al orașului, departe de oportunitățile de ocupare, și este locuită de un singur grup socio-economic sau etnic, atunci zona este segregată și are potențial de dezvoltare foarte redus, oricât de modernizate ar fi respectivele locuințe. Segregarea este exacerbată dacă formarea zonei implică un proces de relocare impus.



¹⁰ Comisia Europeană, DG Politică Regională (2011) *Orașele de mâine*. Disponibil la adresa: http://ec.europa.eu/regional_policy/conferences/citiesoftomorrow/index_en.cfm

(4) Zone istorice (centrale) ale oraşului

„Centrul istoric” sau „zonele istorice” ale oraşelor reprezintă al patrulea subtip de zone marginalizate și se referă la zone de case individuale, naționalizate în timpul perioadei comuniste, aflate într-o stare avansată de degradare, care după 1990 au fost folosite ca și locuințe sociale. Majoritatea acestor case au fost atribuite de către autoritățile locale familiilor sărace, fie înainte de 1989, fie la începutul anilor '90 sau, în cazul imobilelor aflate în ruină, au fost ocupate ilegal de persoane fără adăpost. Astfel, aceste comunități reprezintă consecința politicii locative a partidului comunist și a celei a autorităților locale din perioada postcomunistă. Este vorba de cartiere destul de vechi, cu persoane care locuiesc în aceeași casă de mai bine de 30-35 ani, unii dintre ei chiar născându-se în casa respectivă.

Cu excepția poziției centrale, condițiile de trai ale acestor comunități seamănă mult cu cele întâlnite în zonele de tip mahala.

Un aspect specific centrelor istorice este retrocedarea fostelor case naționalizate proprietarilor de drept. Cum aceste case sunt situate în zone atractive pentru investitori, cu un potențial imobiliar ridicat, foștii proprietari (sau moștenitorii lor) au făcut tot posibilul pentru a le recupera. Legea nr. 10/2001 prevede retrocedarea acestor case foștilor proprietari (sau moștenitorilor lor). Locatarii au avut la dispoziție cinci ani să își găsească o nouă locuință.

De asemenea, primăria a permis anumitor persoane să ocupe ilegal unele clădiri dărăpănate, fără însă a le face acte de identitate în care să figureze adresa respectivă (din moment ce clădirea este înregistrată în evidențele administrative drept distrusă). Există astfel persoane care locuiesc acolo de 10-15 ani și care dețin doar acte de identitate provizorii cu mențiunea „fără domiciliu,” situație în care persoana în cauză nu se poate angaja, nu are dreptul la servicii medicale sau ajutor social și așa mai departe.



Spre deosebire de celelalte tipuri de zone marginalizate, în zonele istorice ale oraşelor nu trăiesc comunități cu legături puternice, interacțiuni zilnice intense sau lideri. În schimb, în aceste zone, se întâlnesc mici nuclee de vecini ce trebuie tratate individual atunci când sunt afectate direct de o intervenție.

2.7 Comunitățile urbane marginalizate din perspectiva autorităților locale

Subtipurile de comunități urbane marginalizate definite în urma cercetării calitative nu pot fi surprinse prin analiza datelor de recensământ deoarece nu există indicatori care să permită identificarea lor. Astfel, a fost necesară culegerea de date de la autoritățile locale pentru a evalua existența, distribuția și existența acestor subtipuri. Aceste date au permis, de asemenea producerea de hărți care prezintă distribuția spațială a acestor zone în orașele și municipiile din România.¹¹

Harta 3. Distribuția orașelor și municipiilor după numărul de zone marginalizate raportate de autoritățile locale

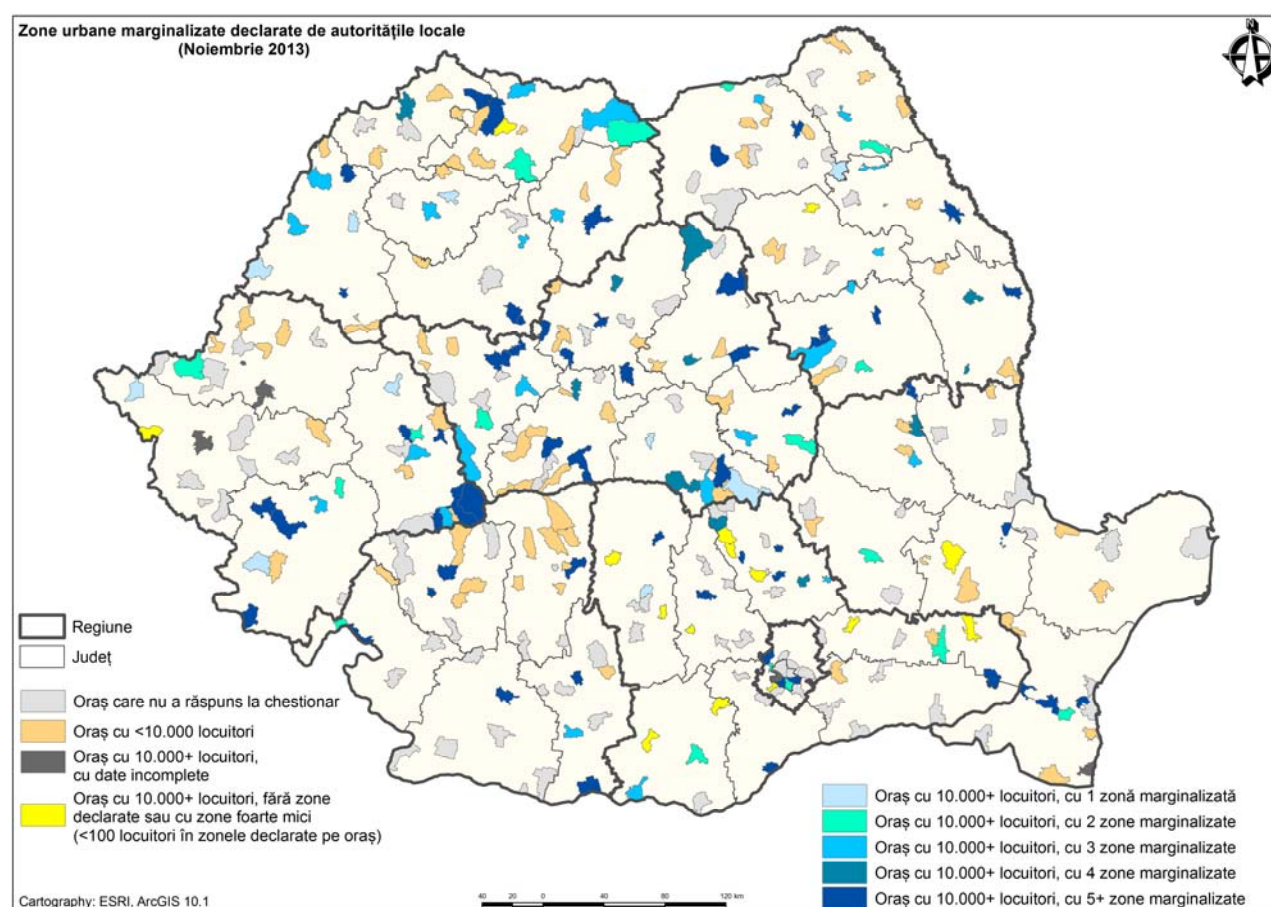

Date: AM POR, Sondaj privind zonele urbane marginalizate la nivelul orașelor din România, Noiembrie 2013. Notă: Orașele cu mai puțin de 10.000 locuitori nu sunt eligibile pentru intervenții de tip DLRC, dar ca parteneri ai unor Grupuri de Acțiune Locală alături de comunele învecinate pot deveni eligibile pentru programul LEADER.

Pentru fiecare subtip, reprezentanții primăriilor de orașe și municipii au fost rugați să ofere informații despre zonele existente în orașul lor, și anume adresa exactă (pentru realizarea hărților), număr estimativ de locuitori, număr estimativ de locuințe (în funcție de forma locativă) și ponderea populației rome. Astfel, primăriile nu au ținut cont de sectoarele de recensământ sau de alte delimitări formale, ci au raportat comunitățile propriu-zise dintr-un anumit teritoriu care au caracteristicile stabilite pentru fiecare subtip de zone marginalizate.

Așa cum am menționat, chestionarul a fost transmis tuturor unităților administrative urbane din România de către partenerii noștri de la AM POR, în timp ce ADR-urile au oferit sprijin prin mobilizarea și transmiterea unor mesaje de reamintire autorităților locale. Rata totală de răspuns a fost de aproximativ 68%. Distribuția orașelor în funcție de participarea lor la sondaj este prezentată în Tabelul 7 și Harta 3.

Tabel 7. Rata de răspuns la sondajul privind zonele urbane marginalizate, după mărimea orașului

	<10 000 locuitori	10 000 - 20 000 locuitori	>20 000 - 150 000 locuitori	>150 000 locuitori	Toate orașele din România, fără București	București (6 sectoare)
Nu a răspuns	51	27	19	6	103	2
Municipalitatea nu a raportat nicio zonă marginalizată	15	9	2	0	26	0
Municipalitatea a raportat câteva zone, dar cu date incomplete*)	10	5	1	1	17	1
Municipalitatea a oferit informații despre zonele marginalizate	58	50	60	5	173	3
Total orașe	134	91	82	12	319	6
Rata totală de răspuns	62%	70%	77%	50%	68%	
Doar pentru orașele care au raportat zone marginalizate:						
- număr total zone marginalizate raportate	168	200	372	36	776	67
- număr mediu pe oraș	2,9	4,0	6,2	7,2	4,5	
- număr minim pe oraș	1	1	1	2	1	2
- număr maxim pe oraș	8	9	19	11	19	49

Date: AM POR, Sondaj privind zonele urbane marginalizate la nivelul orașelor din România, Noiembrie 2013.

¹¹ Culegerea datelor a fost importantă și pentru că hărți ale orașelor la nivel de sector de recensământ au putut fi produse doar pentru opt orașe. Pentru celelalte, nu a fost disponibilă delimitarea teritorială a sectoarelor de recensare, necesară pentru elaborarea hărților.

Un număr de 26 de primării au declarat că în orașul lor nu există zone marginalizate. Cu toate acestea, doar 11 dintre acestea fac parte dintre orașele (56) fără zone marginalizate (dar cu alte tipuri de zone dezavantajate) identificate cu ajutorul datelor de recensământ. De fapt, pentru aproximativ jumătate dintre orașe (154), evaluările primăriilor au confirmat rezultatele analizei statistice (Figura 2). În cazul celeilalte jumătăți, primăriile nu au răspuns la chestionar (103), au transmis date incomplete (17) sau au considerat că în orașul lor nu există zone marginalizate (26) (Tabelul 7).

Figura 2. Așezările urbane cu zone marginalizate (număr)

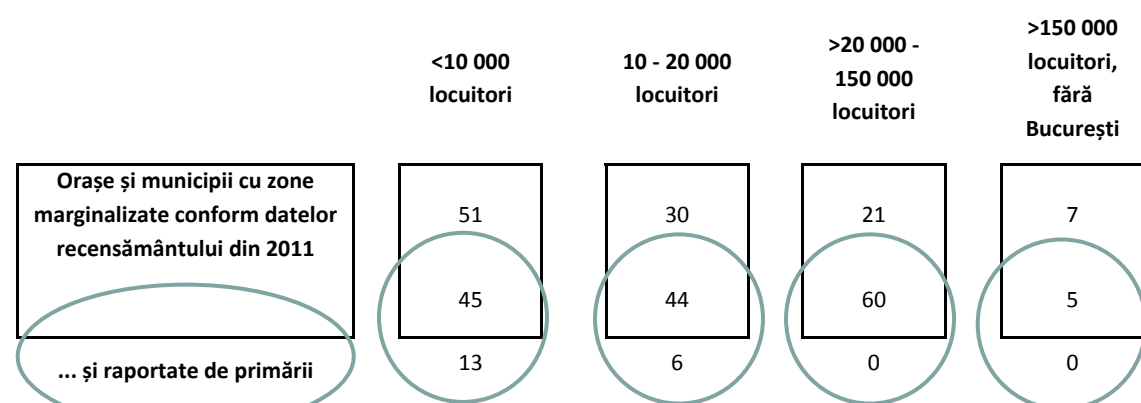

Date: INS, Recensământul Populației și al Locuințelor – 2011 și AM POR, Sondaj privind zonele urbane marginalizate la nivelul orașelor din România, Noiembrie 2013. Figura prezintă doar orașele cu zone marginalizate identificate fie din datele de recensământ, fie de către primării.

Conform rezultatelor sondajului, cele mai răspândite subtipuri de zone marginalizate sunt zonele de tip ghetou cu blocuri și cele de tip mahala cu case; care reprezintă împreună peste 60% din totalul celor 843 de zone marginalizate raportate de primării. Numărul și caracteristicile zonelor marginalizate, pe subtipuri, sunt prezentate în Tabelul 8.

Zonele identificate de autoritățile locale variază semnificativ ca dimensiune, de la câțiva locuitori până la peste 9.000 de persoane¹² și de la o clădire cu una-două locuințe până la mai multe blocuri cu peste 4.250 de locuințe. De fapt, zonele de tip ghetou cu blocuri sunt mult mai mari decât celelalte tipuri de zone marginalizate, cu un număr mediu de aproximativ 660 de locuitori¹³ comparativ cu 393 în zonele de tip mahala cu case sau 50-270 de persoane în celelalte tipuri. În mod similar, în ceea ce privește locuințele, numărul mediu în zonele de tip ghetou cu blocuri este de aproape 240, în timp ce în fostele colonii de muncitori și în zonele de tip mahala cu case ajunge la aproape 100.

Datele oferite de primării reprezintă estimări brute, mai degrabă orientative, având în vedere că, în majoritatea cazurilor, nu există studii referitoare la zonele în cauză. Lipsa informațiilor reiese și din rata de non-răspuns destul de ridicată, care crește de la aproximativ 10% în cazul numărului de locuitori și de

¹² 19% dintre zonele raportate au sub 50 de locuitori, iar 16% au peste 500 de locuitori.

¹³ Studiile anterioare bazate pe anchete exhaustive în zonele sărace arată că, în general, zonele de tip ghetou din România au o dimensiune mică spre medie, cu 150-500 de locuitori (Stănculescu și Berevoescu, coord., 2004).

locuințe până la 16% la nivelul ponderii populației rome, respectiv la 45% în cazul regimului locativ din zonă. Multe primării au întâmpinat dificultăți în transmiterea unei estimări, ca să nu mai vorbim de specificarea unui număr exact al locuințelor administrate de municipalitate sau al locuințelor sociale. În legătură cu romii, estimările primăriilor indică faptul că, în medie, ponderea acestora ajunge la 45-60% în zonele de tip ghetou și la peste 80% în zonele de tip mahala și în zonele istorice ale orașelor. Mai multe detalii sunt prezentate în Tabelul 8.

Tabel 8. Date referitoare la zonele urbane marginalizate raportate de primării

	Zonă de tip ghetou cu blocuri	Zonă de tip ghetou în foste colonii de muncitori	Zonă de tip mahala cu case	Zonă de tip mahala cu adăposturi improvizate	Locuințe sociale modernizate	Zone istorice (centrale) ale orașului
Municipalitatea a transmis informații despre zonele marginalizate	115	48	126	46	64	17
Numărul total al zonelor marginalizate raportate	258	100	254	87	114	30
Număr locuitori pe zonă marginalizată						
- mediu	658	273	393	135	194	57
- minim	16	3	9	1	8	4
- maxim	9005	6280	9000	1000	800	200
Pondere populației rome pe zonă marginalizată						
- medie	46%	59%	82%	85%	48%	81%
- minimă	0%	0%	1%	0%	0%	10%
- maximă	100%	100%	100%	100%	100%	100%
Număr locuințe pe zonă marginalizată						
- mediu	238	96	83	26	64	11
- minim	5	1	1	1	2	1
- maxim	4255	3116	1500	200	363	40
Pondere locuințelor sociale pe zonă marginalizată						
- medie	22%	36%	9%			
- minimă	0%	0%	1%			
- maximă	100%	100%	100%			

Date: AM POR, Sondaj privind zonele urbane marginalizate la nivelul orașelor din România, Noiembrie 2013. Notă: În total, 176 de primării (inclusiv trei sectoare ale capitalei) au raportat și transmis informații în legătură cu aproximativ 843 de zone marginalizate din orașele lor.

Hărțile cu zonele marginalizate, așa cum au fost declarate de către autoritățile locale, sunt prezentate în Secțiunea 3.3. Pentru opt orașe au fost disponibile sectoarele de recenzare, ceea ce a făcut posibilă realizarea de hărți cu distribuția tipurilor de zone dezavantajate determinate prin analiza datelor de recensământ. Pentru patru orașe¹⁴ a fost posibilă suprapunerea hărților obținute pe baza datelor de la recensământ cu cele raportate de primării. Aceste hărți sunt prezentate în Secțiunea 3.2.

Un număr de patru orașe este prea mic pentru o verificare adecvată a metodologiei propuse pe baza datelor de recensământ și pentru a trage concluzii "tari" cu privire la acuratețea acesteia. Dar aceste patru hărți arată că:

(1) În toate cele patru orașe, există zone urbane identificate ca fiind marginalizate, atât pe baza datelor de recensământ, cât și de către autoritățile locale.

(2) Există discrepanțe între localizarea unor zone marginalizate identificate de autoritățile locale și localizarea identificată pe baza datelor de recensământ. Aceasta este cauzată în principal de modul în care primăriile au raportat zonele marginalizate. În multe cazuri, zonele marginalizate nu au fost clar delimitate teritorial prin indicarea străzilor și a numerelor de casă aferente, ci a fost doar vag indicată o adresă și de aceea maparea făcută pe aceste informații este doar orientativă fără să poată fi reprezentată pe hartă întreaga suprafață acoperită de comunitatea respectivă.

(3) O altă discrepanță aparentă este dată de mărimea zonelor marginalizate. Mărimea "bulinei" prin care sunt reprezentate zonele marginalizate raportate de primării nu este legată de întinderea teritorială, ci de mărimea populației din acele zone. Spre deosebire, zonele urbane marginalizate identificate pe baza datelor de recensământ sunt reprezentate grafic pe întreaga suprafață acoperită de respectivul sector de recensământ. Astfel, o zonă urbană marginalizată identificată pe baza datelor de recensământ poate să pară foarte mare pe hartă, chiar dacă în realitate o parte importantă din suprafața aceluia sector nu este de fapt locuită. Aceste neconcordanțe sunt cu atât mai vizibile cu cât sectorul de recensământ acoperă o suprafață mare de teritoriu dar include un număr mic de persoane.

(4) Există cazuri în care datele de la recensământ sunt "slabe". Două exemple sunt zonele 1 Mai din orașul Călan (ghetou în fostă colonie de muncitori) și Craica din municipiul Baia Mare (mahala cu adăposturi improvizate). Ambele zone au fost raportate de primării și validate în timpul cercetării de teren. Cu toate acestea, ambele zone nu apar ca marginalizate pe hărțile realizate pe baza datelor de recensământ. Conform datelor, zona 1 Mai este situată într-un sector de recensământ care nu este dezavantajat și în care toate locuințele au acces la toate utilitățile, ceea ce nu este adevărat. În cazul Craica, unii locuitori nu au participat la recensământ, în timp ce rezidenții înregistrați la recensământ au fost distribuiți în sectoarele de recenzare din proximitate deoarece locuiesc în adăposturi improvizate ridicate pe teren extravilan. Din aceste motive, zona respectivă nu poate fi identificată utilizând datele de recensământ.

În concluzie, se poate spune că metodologia propusă, ce are la bază analiza datelor de recensământ, oferă o bază rezonabilă pentru identificarea spațială a zonelor urbane marginalizate. În același timp însă, rezultatele astfel obținute trebuie completate cu informații culese de la actorii de la nivel local, buni cunoscători ai respectivei așezări urbane. Pentru o validare a metodei bazate pe datele de recensământ, ar fi necesar ca sectoarele de recenzare să fie disponibile pentru mai multe orașe. Astfel, ar fi posibilă realizarea mai multor hărți privind distribuția zonelor marginalizate în interiorul orașelor, folosind atât date de recensământ, cât și date culese de la primării.

¹⁴ Orașele care au trimis toate informațiile sunt: Baia Mare, Călan, Slobozia și Târgu Mureș.

2.8 Limitări ale abordării și arii de cercetare ulterioară

Abordarea propusă în acest atlas pentru definirea și identificarea zonelor urbane marginalizate, ce are la bază analiza datelor recensământului din 2011, are avantaje dar și o serie de limitări. Spre exemplu, recensământul conține date privind prezența sau absența infrastructurii, dar nu și privind utilizarea efectivă a serviciilor de utilități de către comunități și gospodăriile, ceea ce înseamnă că nu permite identificarea gospodăriilor fără acces la utilități din cauza datoriilor sau a unor instalații defecte. De asemenea, nu oferă informații privind veniturile sau consumul populației.

În ciuda limitărilor legate de datele disponibile, considerăm că abordarea propusă reprezintă un pas important în înțelegerea și măsurarea marginalizării urbane în România, dar procesul de cercetare trebuie să continue. Acest atlas reprezintă doar un prim pas promițător, așa cum arată analizele prezentate în capitolele anterioare. Totuși, verificarea acurateții metodologiei propuse trebuie extinsă la mai multe așezări urbane, iar acest lucru nu este posibil în absența delimitării teritoriale a sectoarelor de recensare care să permită realizarea mai multor hărți ce să suprapună zonele marginalizate obținute pe baza datelor de recensământ cu cele raportate de autoritățile locale.

Prezentul atlas nu a fost elaborat pentru a ghida în mod direct alocarea financiară (din fonduri europene sau din alte surse) către comunitățile urbane marginalizate din România.

Următorii pași pentru testare metodologiei de identificare a zonelor urbane marginalizate îi considerăm deosebit de importanți:

- (1) Delimitarea teritorială a sectoarelor de recensare disponibilă la nivelul Institutului Național de Statistică și al autorităților locale să fie utilizată pentru a produce hărți cu distribuția zonelor dezavantajate și marginalizate pentru cât mai multe orașe și municipii din țară. Rezultatele acestor hărți pot fi verificate direct în teren sau pot fi confruntate cu zonele marginalizate raportate de autoritățile locale pe baza metodei dezvoltate în cadrul acestui proiect..
- (2) Utilizarea întregului set de indicatori incluși în recensământul populației și locuințelor 2011 pentru a testa indici alternativi de măsurare a celor trei criterii folosite pentru identificarea marginalizării (spre exemplu, indicatorul privind numărul de camere din locuință). Analize suplimentare de sensibilitate trebuie realizate pentru a testa impactul utilizării unor praguri diferite.
- (3) Realizarea unor analize statistice suplimentare pe baza unor date de sondaj (spre exemplu, Ancheta Bugetelor de Familie) pentru a înțelege relația între marginalizarea urbană, așa cum este definită în acest atlas, și sărăcia măsurată pe baza veniturilor sau consumului gospodăriilor. De asemenea, mai multe analize în profunzime trebuie efectuate și pentru a evalua concentrarea spațială a criteriilor folosite pentru identificarea marginalizării, pe baza datelor de recensământ. În fine, noi cercetări de teren pentru a înțelege și analiza zonele urbane dezavantajate ar permite rafinarea tipologiei și utilizarea acesteia pentru fundamentarea unor intervenții sectoriale.

3. Hărți

Acest capitol include hărțile, începând cu cele naționale care prezintă ponderile populației urbane care locuiește în zone dezavantajate și în zone marginalizate, agregate la nivel de oraș, județ și regiune (Secțiunea 3.1).

Secțiunea 3.2 include hărți pentru patru orașe (Alba Iulia, Dorohoi, Oltenița și Strehaia) care prezintă distribuția spațială a tipurilor de zone urbane dezavantajate, urmate de hărți pentru alte patru orașe cu informații similare peste care au fost suprapuse informațiile primite de la primării (Baia Mare, Călan, Slobozia și Târgu Mureș).

Secțiunea 3.3 include hărți regionale care prezintă ponderile populației urbane care locuiește în zone dezavantajate și în zone marginalizate, agregate la nivel de oraș. Aceste hărți au fost realizate pe baza analizei datelor de recensământ. În plus, pentru fiecare regiune, sunt prezentate hărțile cu poziționarea comunităților marginalizate în cadrul orașelor, realizate pe baza datelor primite de la autoritățile locale.

3.1 Marginalizarea urbană potrivit datelor recensământului din 2011

HĂRȚI LA NIVEL DE UNITATE ADMINISTRATIV-TERITORIALĂ

Harta 4. Zone urbane cu locuire precară la nivel de unitate administrativ-teritorială

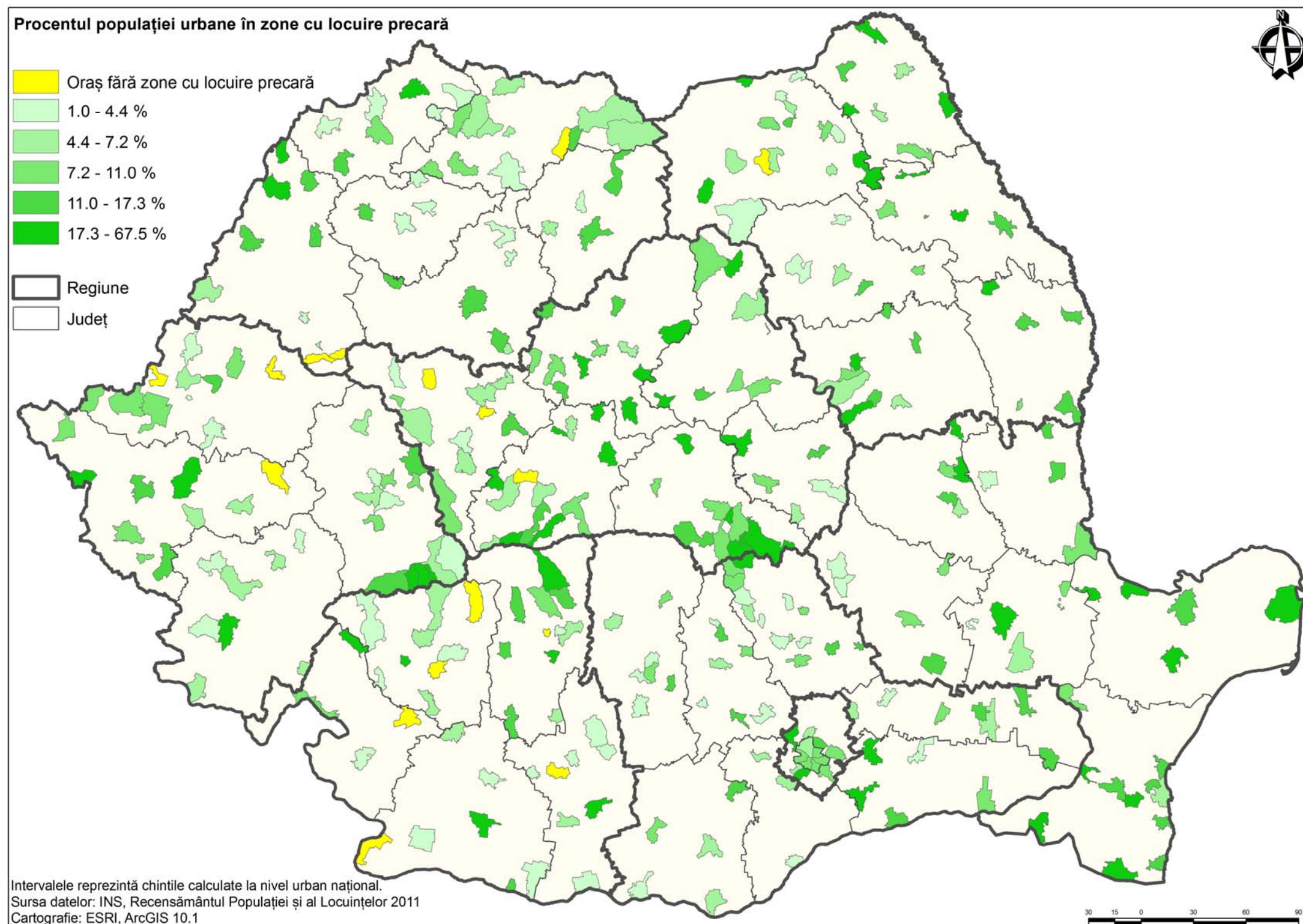

Harta 5. Zone urbane cu nivel scăzut de ocupare în sectorul formal la nivel de unitate administrativ-teritorială

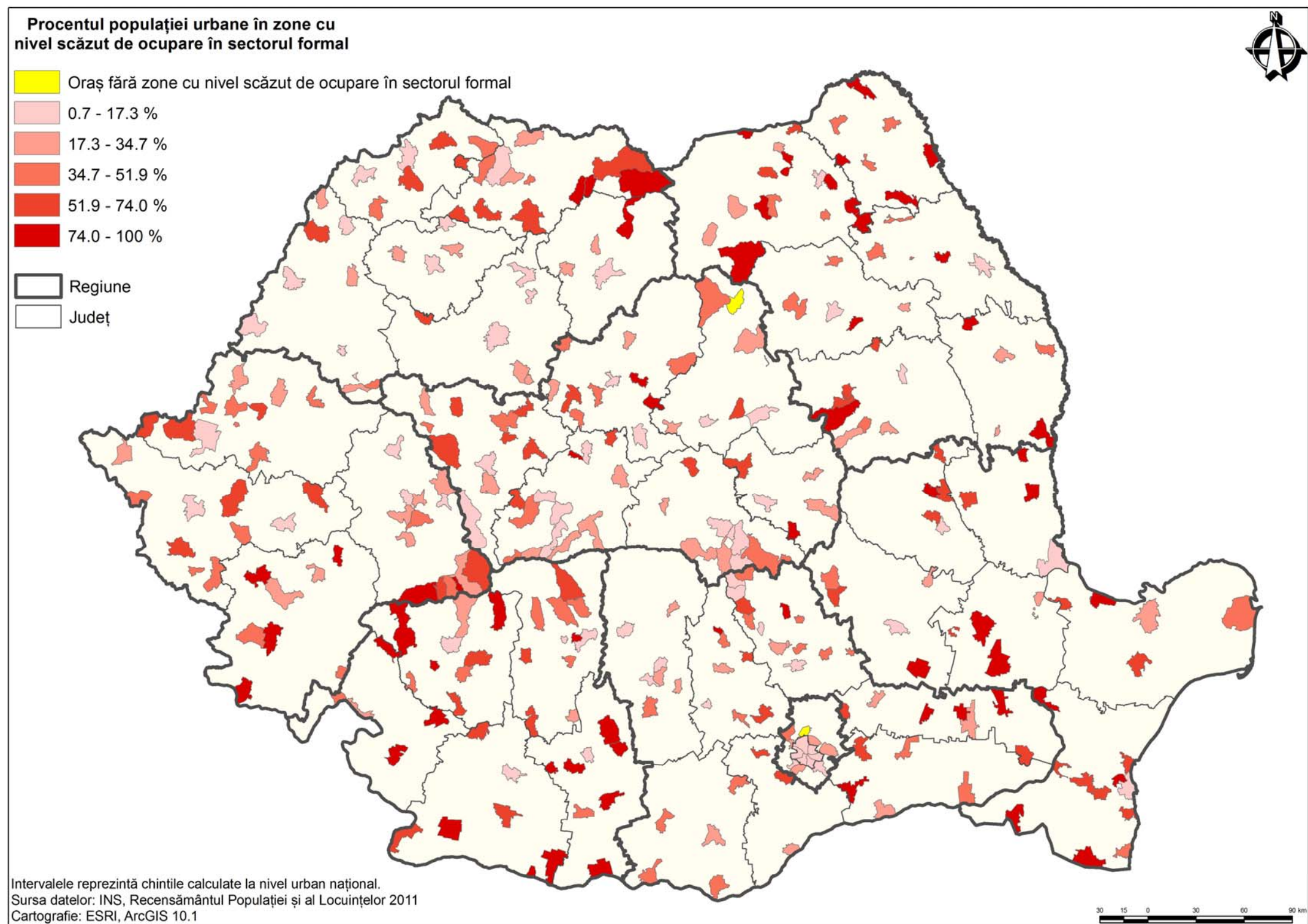

Harta 6. Zone urbane cu nivel scăzut de capital uman la nivel de unitate administrativ-teritorială

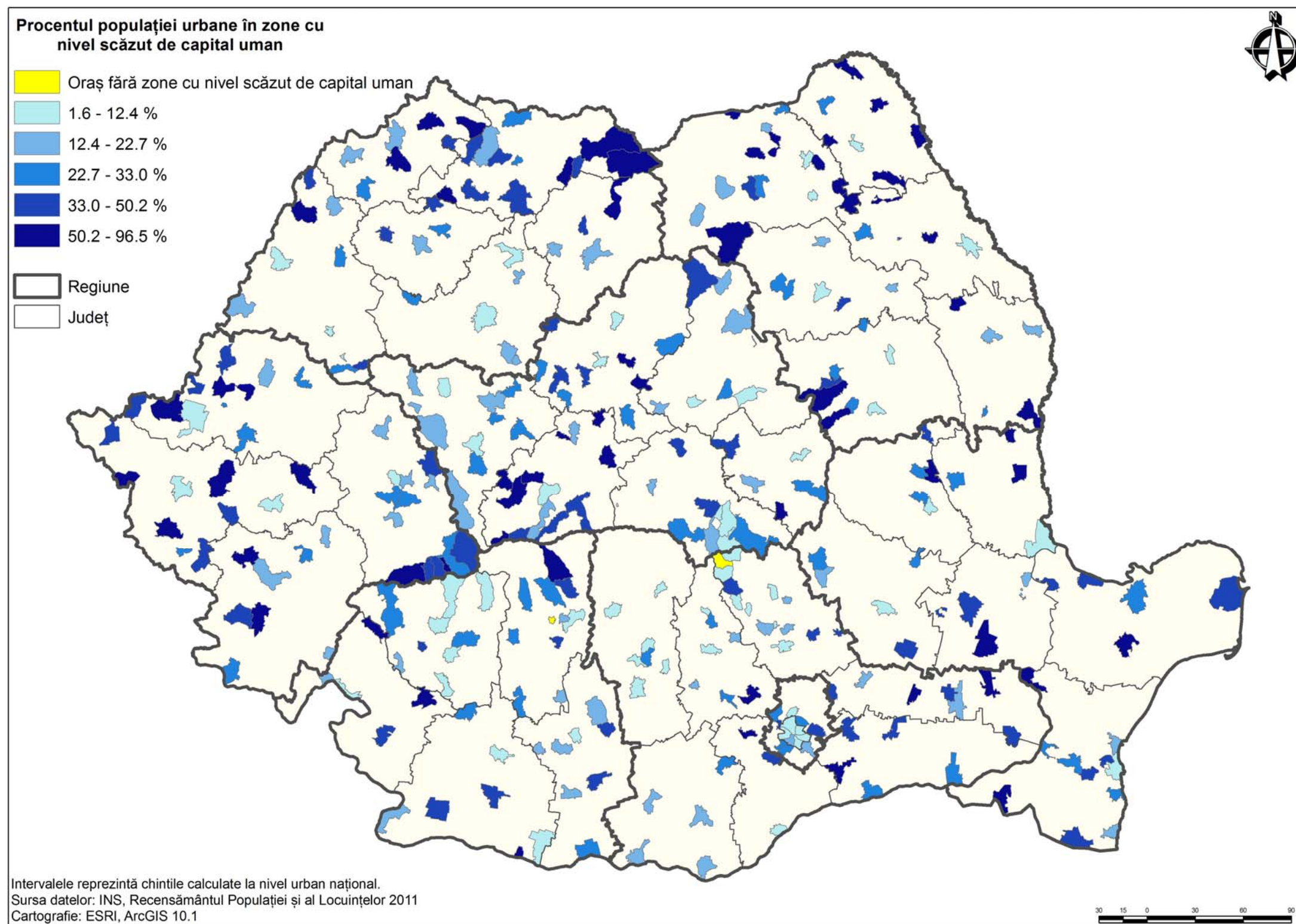

Harta 7. Marginalizarea urbană la nivel de unitate administrativ-teritorială

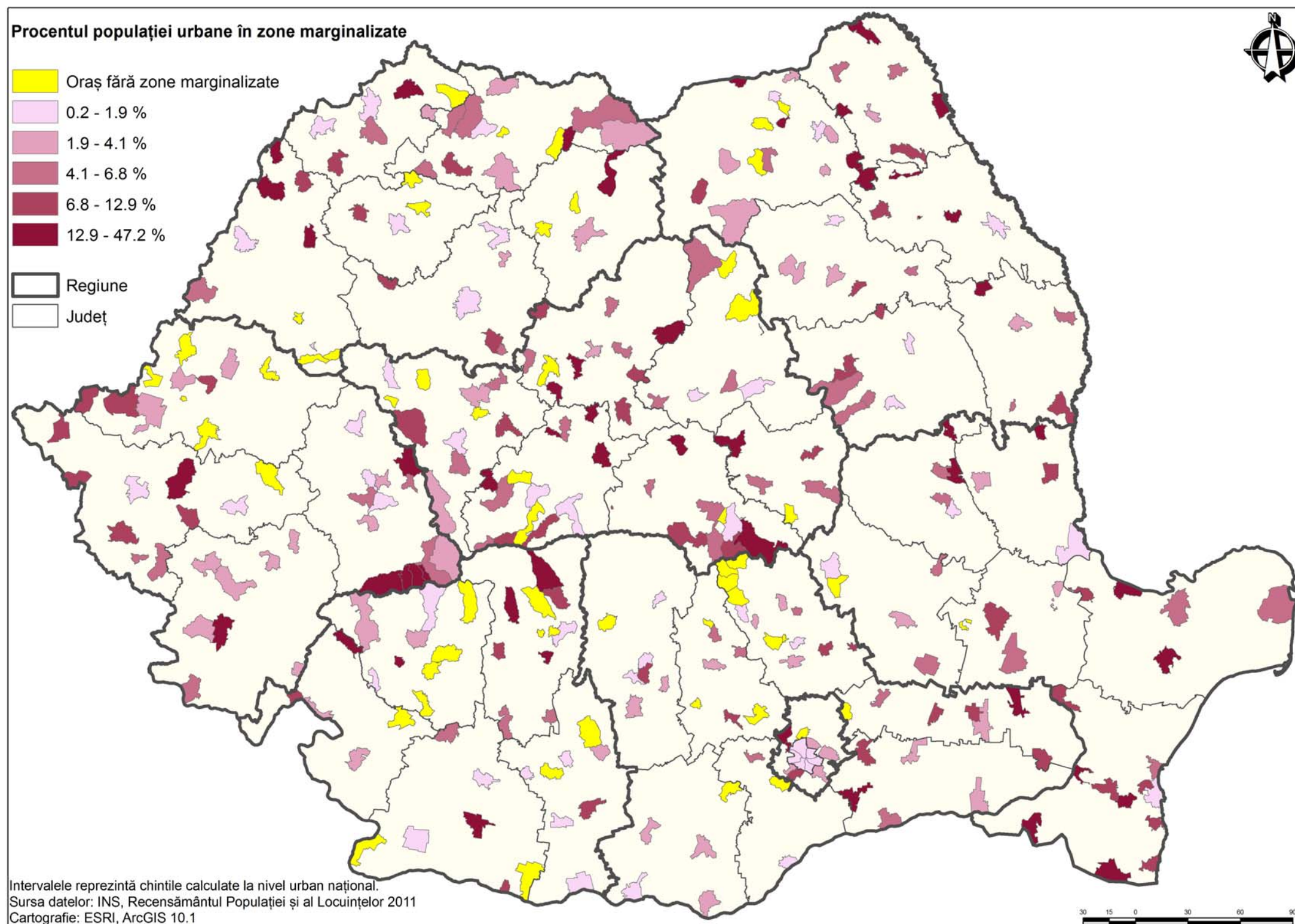

HARTĂ LA NIVEL DE JUDEȚ

Harta 8. Marginalizarea urbană la nivel de județ

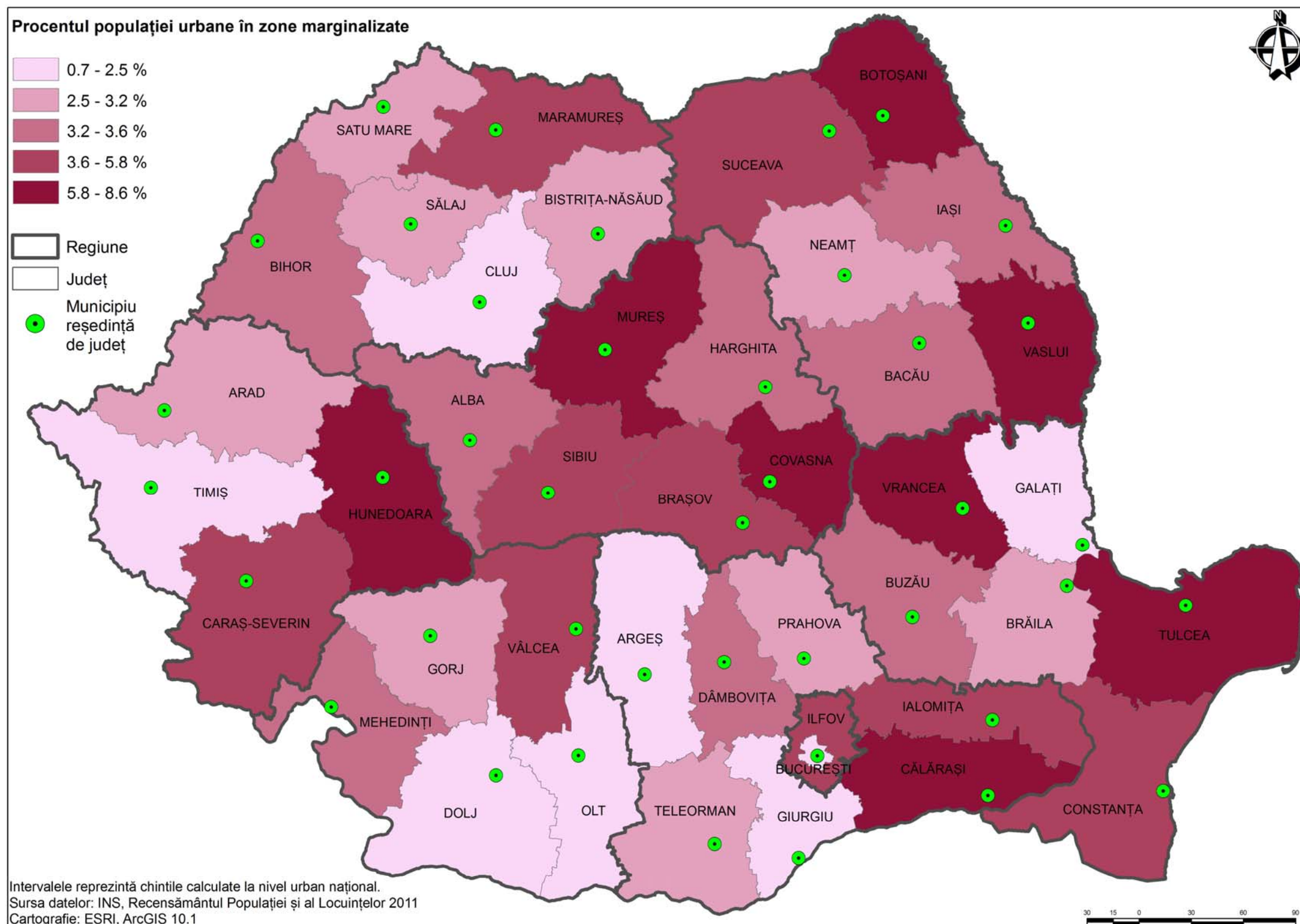

HARTĂ LA NIVEL DE REGIUNE

Harta 9. Marginalizarea urbană la nivel de regiune

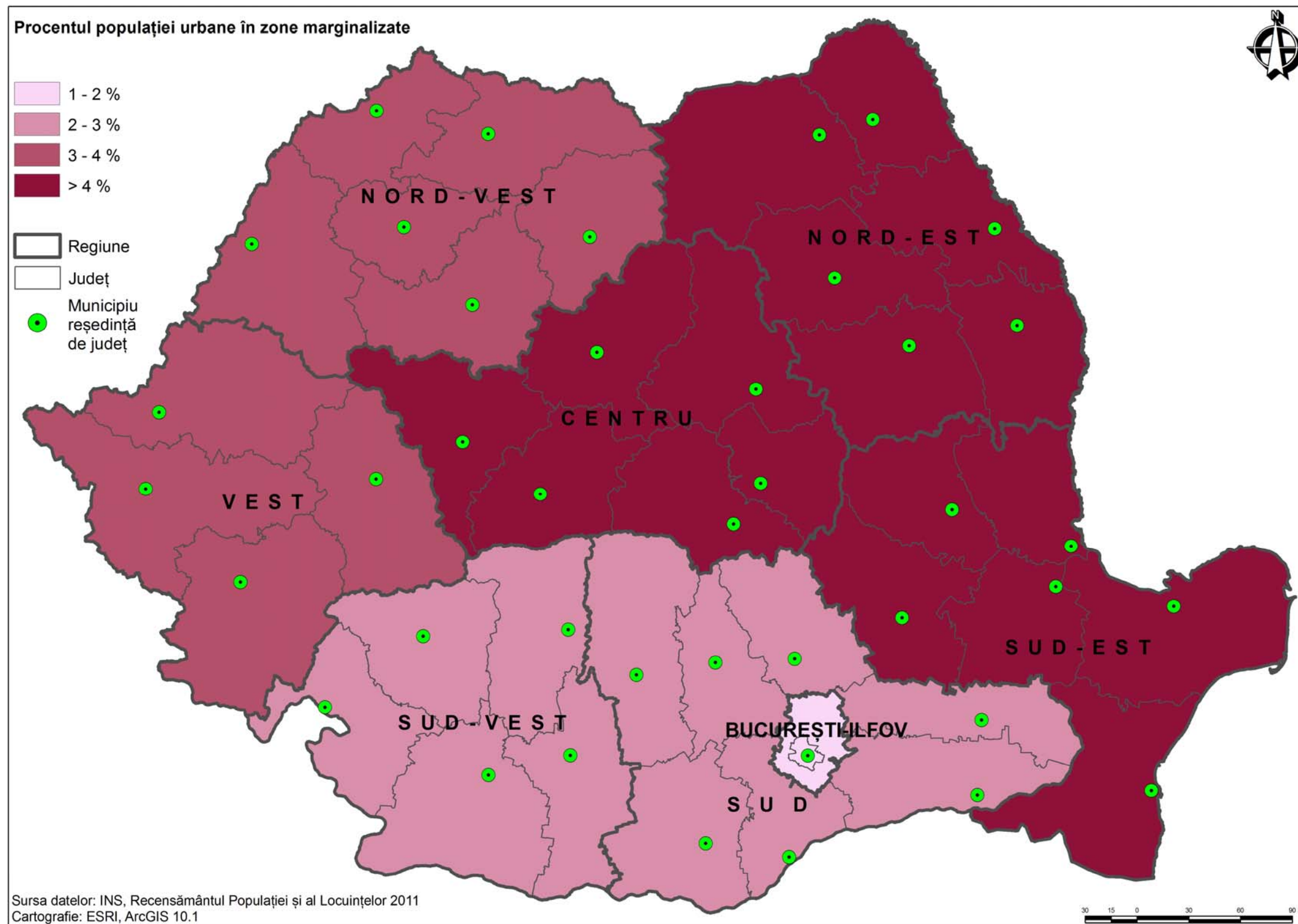

3.2 Tipologia zonelor urbane

HĂRȚI LA NIVEL DE SECTOR DE RECENSĂMÂNT: 4 EXEMPLE

Harta 10. Alba Iulia

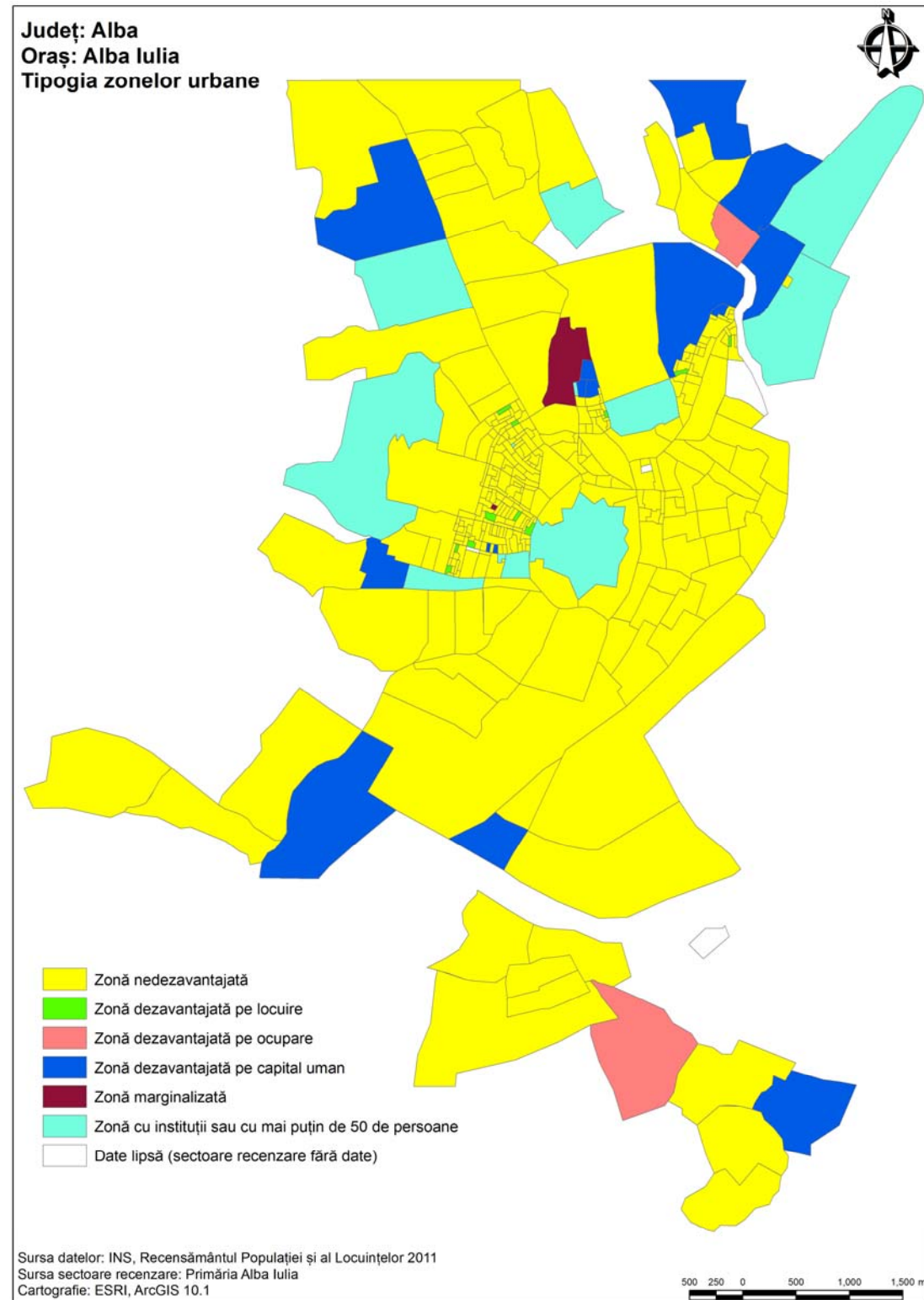

Harta 11. Dorohoi

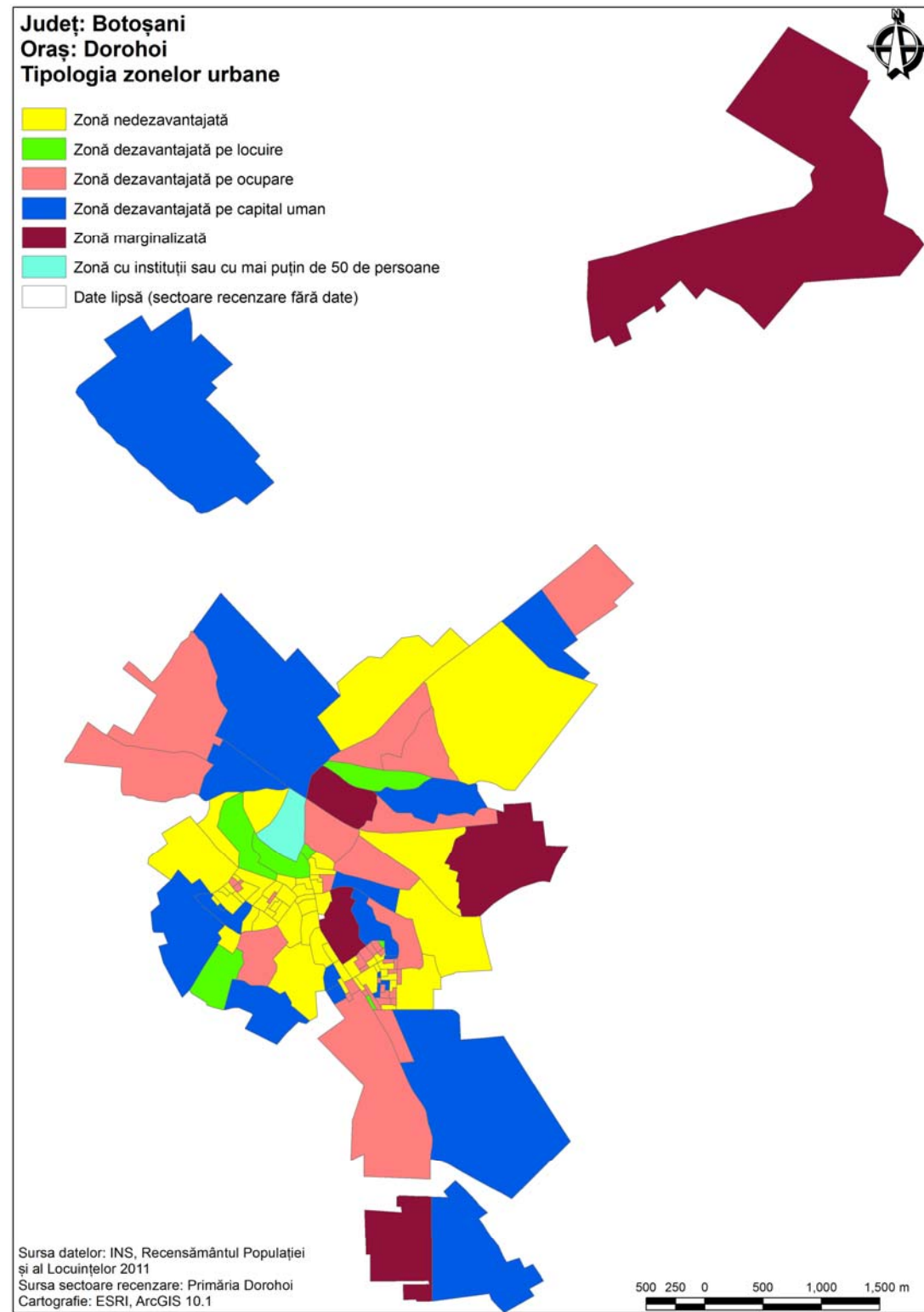

Harta 12. Oltenița

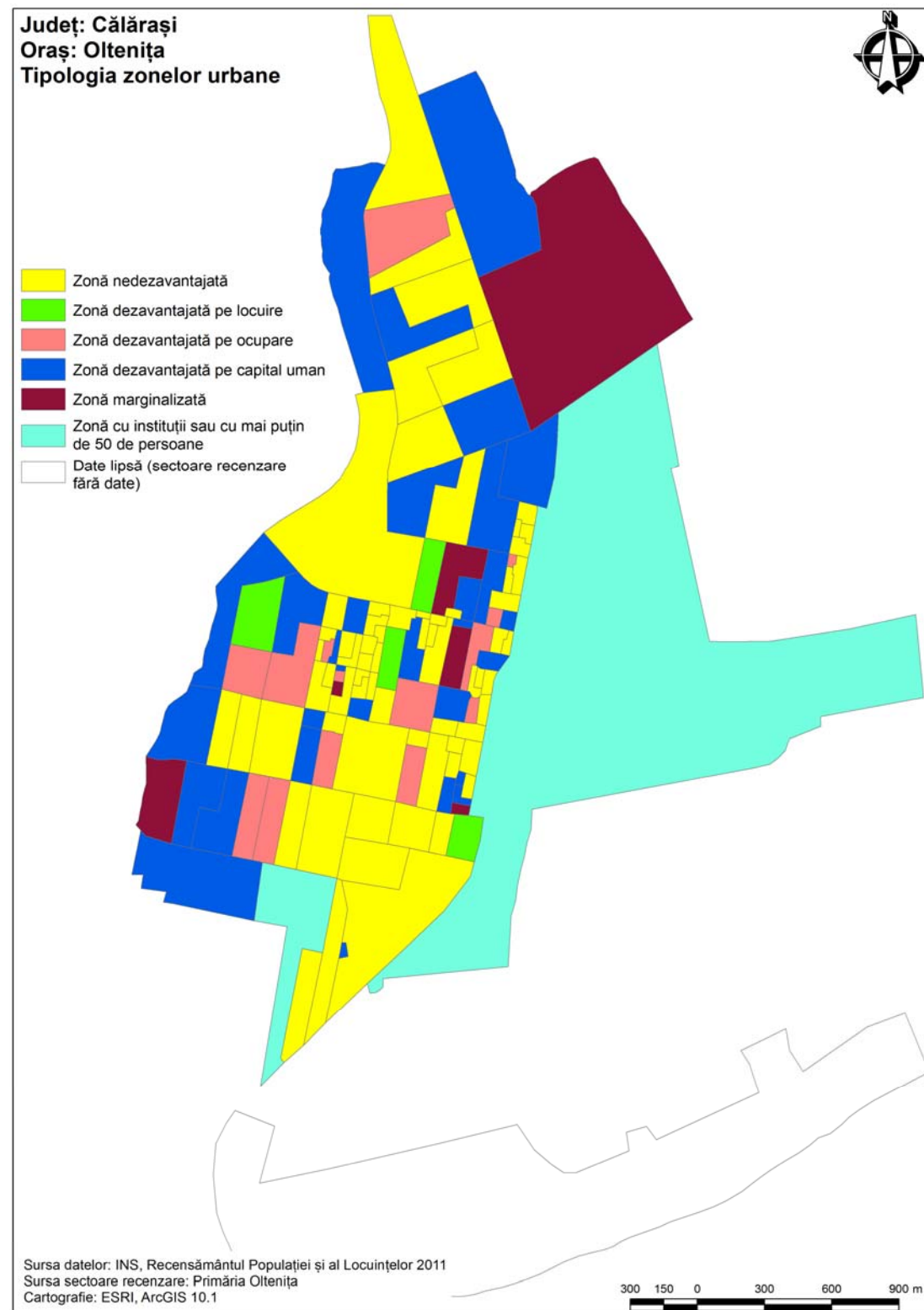

Harta 13. Strehaia

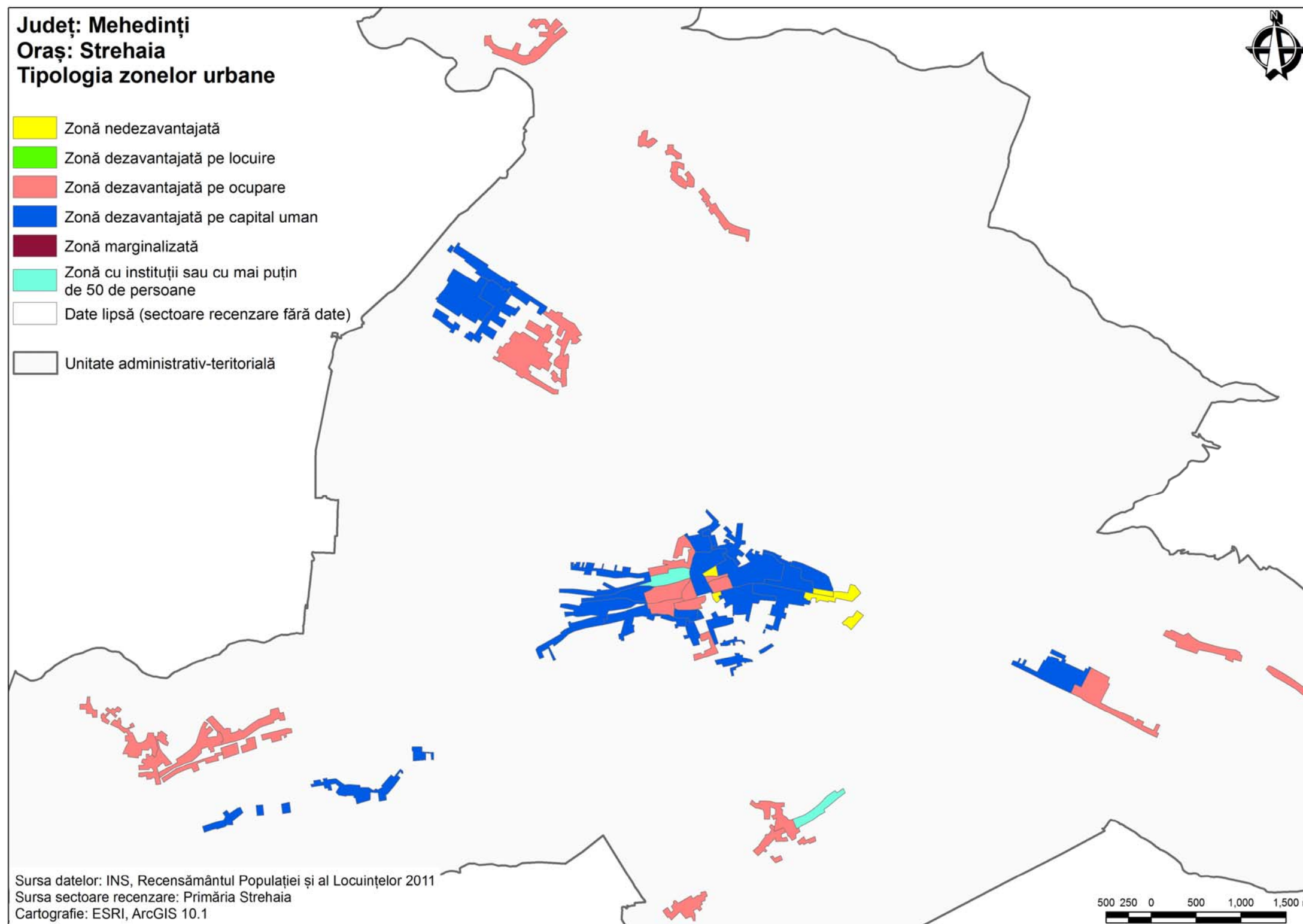

**HĂRȚI LA NIVEL DE SECTOR DE RECENSĂMÂNT SUPRAPUSE CU ZONELE
URBANE MARGINALIZATE IDENTIFICATE DE AUTORITĂȚILE LOCALE:
4 EXEMPLE**

Harta 14. Baia Mare

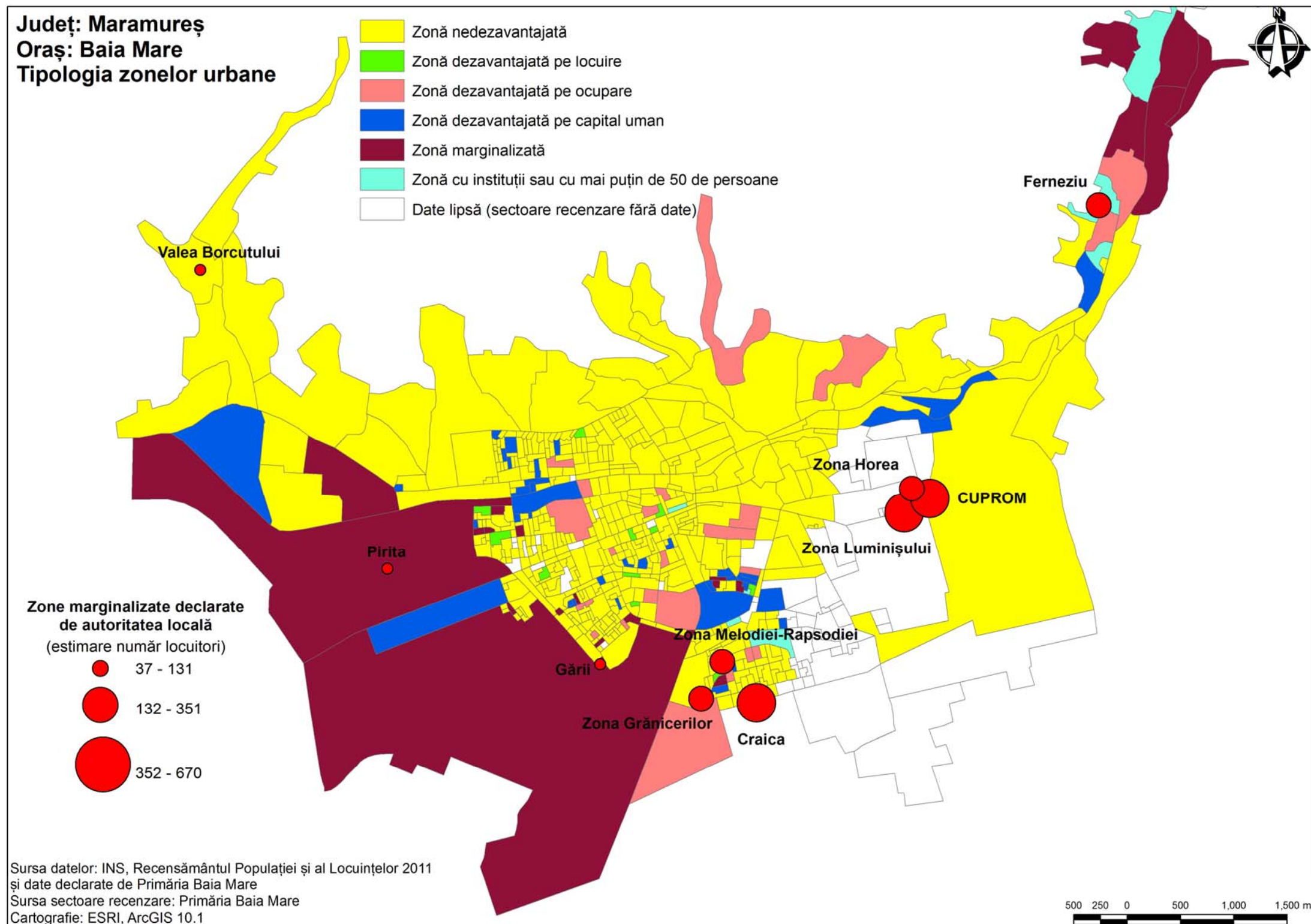

Harta 15. Călan

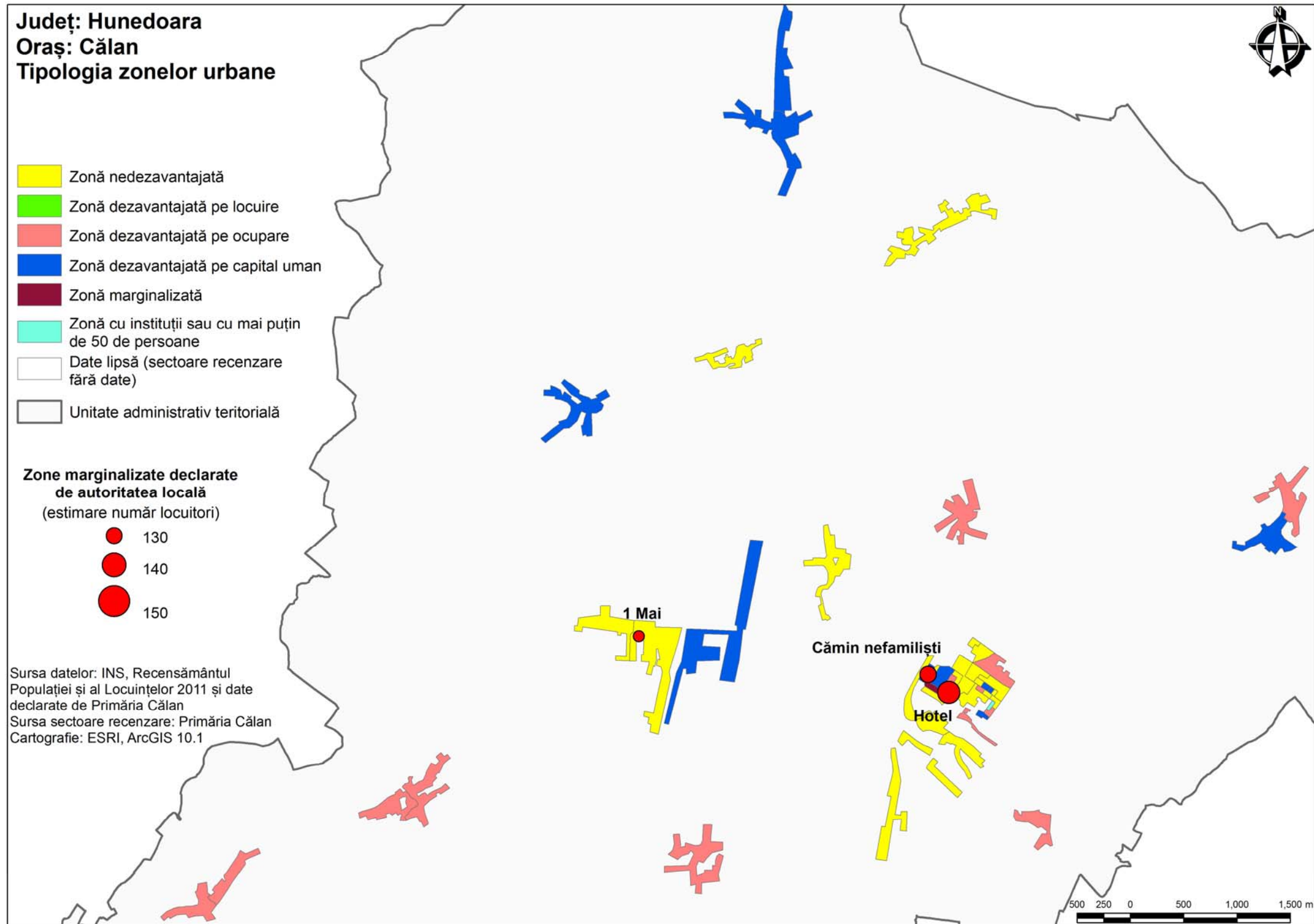

Harta 16. Slobozia

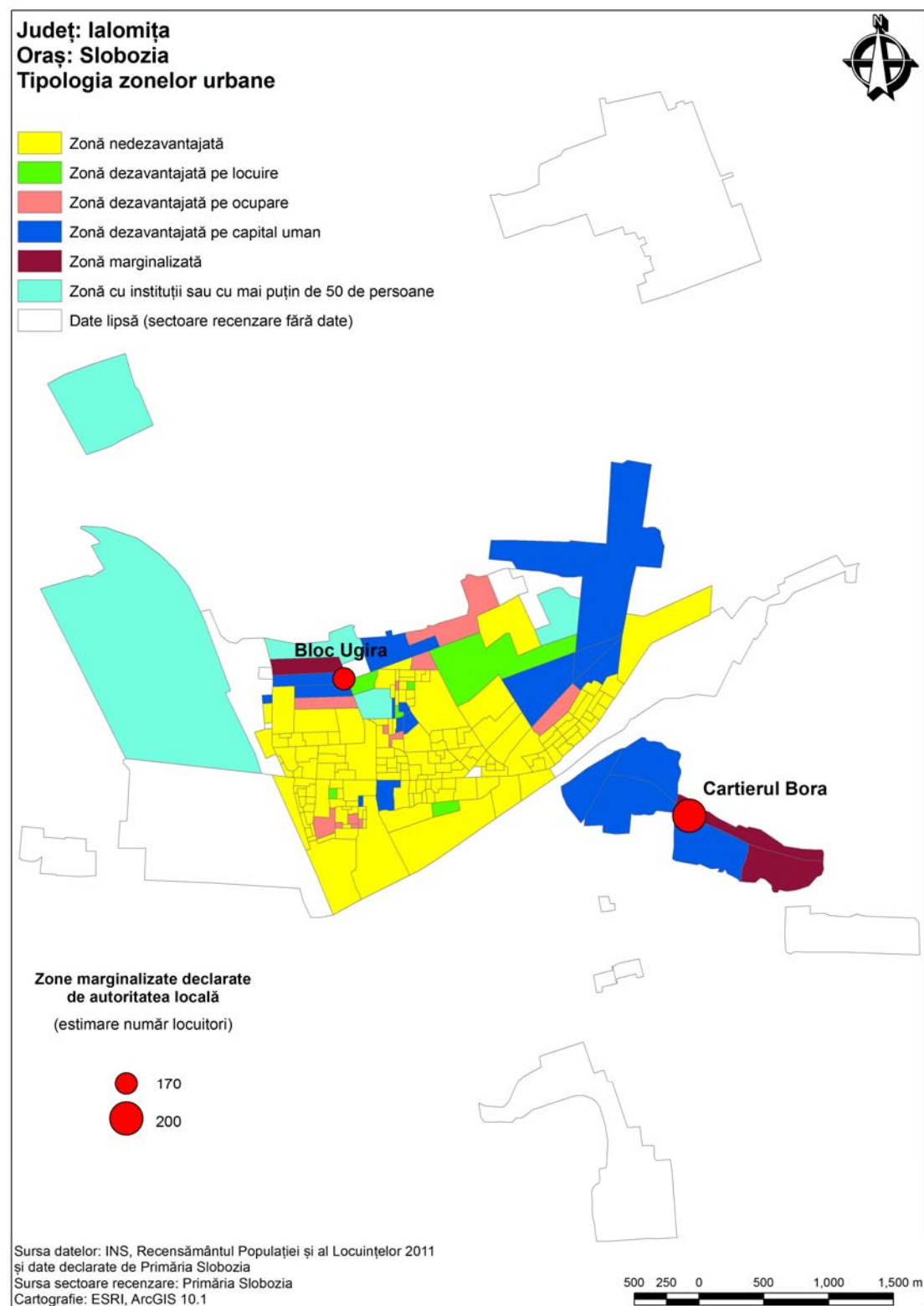

Harta 17. Târgu Mureș

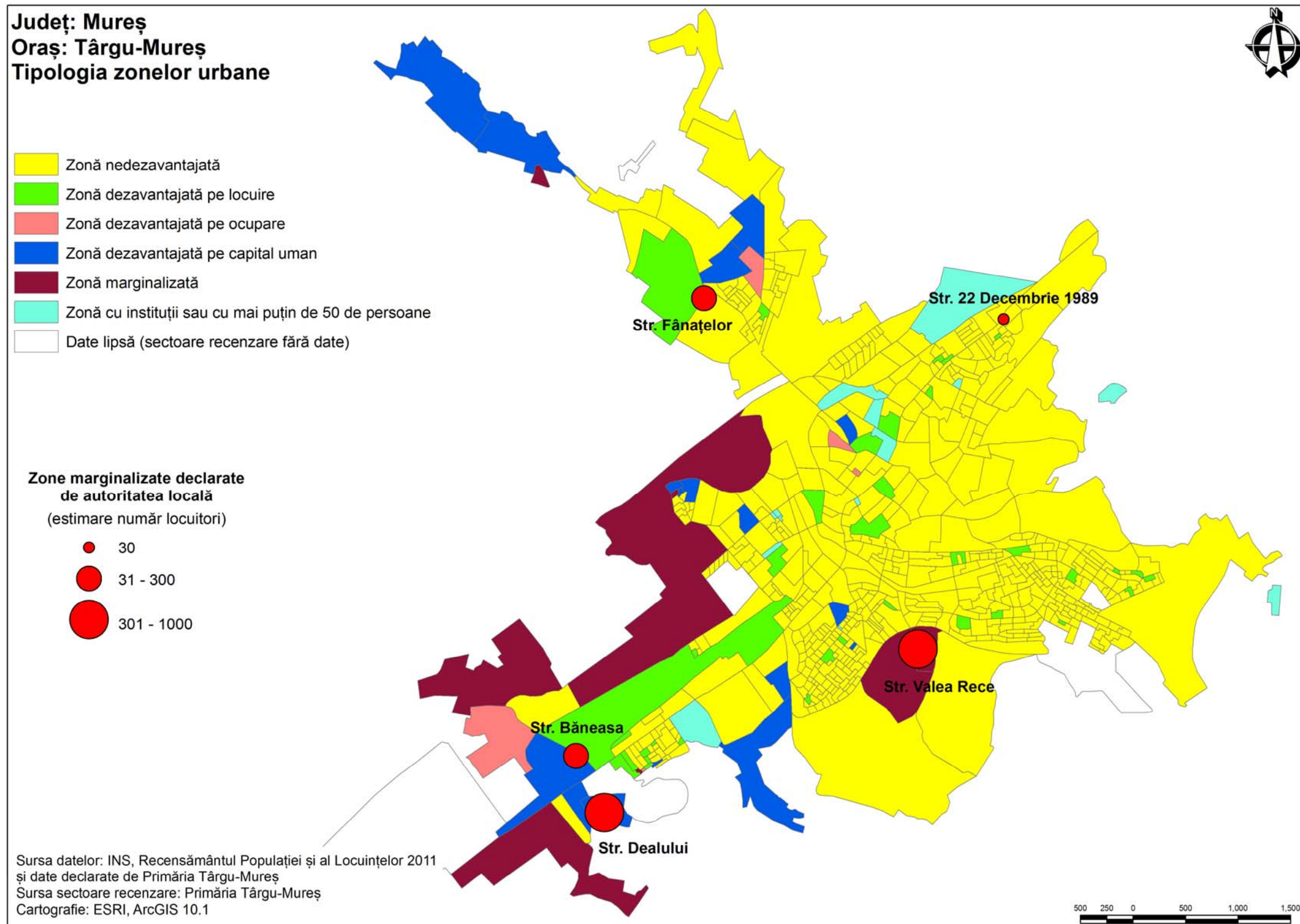

3.3 Comunități marginalizate în orașele din România

REGIUNEA NORD-EST

Tabel 9. Distribuția populației urbane în funcție de tipul ariei de rezidență: Nord-Est

Regiune	Județ	Oraș	Populația stabilă	% populație în zone nedezavantajate	% populație în zone dezavantajate pe locuire	% populație în zone dezavantajate pe ocupare	% populație în zone dezavantajate pe capital uman	% populație în zone marginalizate	% populație în zone cu instituții sau sub 50 de locuitori
NE			1.374.794	59,62	5,66	12,51	14,77	4,29	3,15
NE	BC		267.141	62,98	6,37	12,50	12,63	3,38	2,15
NE	BC	MUNICIPIUL BACAU	144.307	76,93	9,35	4,31	5,62	1,37	2,42
NE	BC	MUNICIPIUL MOINEȘTI	21.787	41,27	1,71	34,04	13,55	9,40	0,04
NE	BC	MUNICIPIUL ONEȘTI	39.172	72,94	3,72	13,34	7,35	1,64	1,02
NE	BC	ORAS BUHUSI	14.562	43,50	0,00	27,65	16,69	10,76	1,40
NE	BC	ORAS COMANESTI	19.568	41,43	0,00	18,30	31,09	7,47	1,71
NE	BC	ORAS DARMANESTI	12.247	4,81	0,00	29,39	58,07	4,69	3,04
NE	BC	ORAS SLANIC MOLDOVA	4.198	21,80	27,89	9,34	32,04	6,67	2,26
NE	BC	ORAS TARGU OCNA	11.300	32,95	4,55	25,97	24,88	4,25	7,40
NE	BT		167.772	44,05	2,22	26,40	19,51	6,00	1,81
NE	BT	MUNICIPIUL BOTOSANI	106.847	56,69	1,94	28,31	7,71	2,92	2,42
NE	BT	MUNICIPIUL DOROHOI	24.309	41,00	6,22	28,60	17,32	5,52	1,34
NE	BT	ORAS BUCECEA	4.274	2,90	0,00	34,16	46,77	15,58	0,58
NE	BT	ORAS DARABANI	9.893	10,51	0,00	32,05	38,60	18,33	0,51
NE	BT	ORAS FLAMANZI	10.136	1,61	0,00	12,00	76,69	9,67	0,04
NE	BT	ORAS SAVENI	6.999	29,23	2,07	10,87	52,28	4,94	0,60
NE	BT	ORAS STEFANESTI	5.314	0,00	0,00	9,13	57,00	33,82	0,06
NE	IS		355.120	68,23	10,98	2,77	6,84	3,58	7,60
NE	IS	MUNICIPIUL IASI	290.422	73,74	13,09	1,04	2,77	0,53	8,84
NE	IS	MUNICIPIUL PASCANI	33.745	56,66	0,94	12,10	22,76	7,50	0,04
NE	IS	ORAS HARLAU	10.905	30,56	2,71	0,00	26,24	31,33	9,16
NE	IS	ORAS PODU ILOAIEI	9.573	4,66	1,38	19,48	35,38	39,01	0,09
NE	IS	ORAS TARGU FRUMOS	10.475	49,98	2,40	8,24	22,15	14,39	2,85
NE	NT		169.599	66,32	2,15	15,17	12,10	3,15	1,11
NE	NT	MUNICIPIUL PIATRA NEAMT	85.055	83,20	1,59	6,07	6,37	2,04	0,74
NE	NT	MUNICIPIUL ROMAN	50.713	59,91	4,51	16,38	13,90	4,42	0,88
NE	NT	ORAS BICAZ	6.543	45,50	0,00	27,01	24,29	1,97	1,24
NE	NT	ORAS ROZNOV	8.593	0,00	0,00	52,72	34,88	10,69	1,71
NE	NT	ORAS TARGU NEAMT	18.695	44,74	0,00	31,90	18,54	1,72	3,11
NE	SV		262.153	52,82	3,34	13,92	23,37	4,91	1,65
NE	SV	MUNICIPIUL CAMPULUNG MOLDOVENESC	16.722	73,15	1,90	10,73	11,24	2,92	0,06
NE	SV	MUNICIPIUL FALTICENI	25.723	57,39	2,85	32,07	5,45	2,22	0,01
NE	SV	MUNICIPIUL RADAUTI	23.822	65,47	3,18	10,38	18,14	1,16	1,67
NE	SV	MUNICIPIUL SUCEAVA	92.121	82,05	6,19	3,60	5,52	1,14	1,50
NE	SV	MUNICIPIUL VATRA DORNEI	14.429	55,89	5,37	20,99	9,24	8,41	0,09
NE	SV	ORAS BROSTENI	5.506	7,36	0,00	39,48	50,93	2,23	0,00

Regiune	Județ	Oraș	Populația stabilă	% populație în zone nedezavantajate	% populație în zone dezavantajate pe locuire	% populație în zone dezavantajate pe ocupare	% populație în zone dezavantajate pe capital uman	% populație în zone marginalizate	% populație în zone cu instituții sau sub 50 de locuitori
NE	SV	ORAS CAJVANA	6.901	4,07	0,00	0,00	79,23	16,69	0,00
NE	SV	ORAS DOLHASCA	10.298	2,23	0,00	29,86	50,90	16,89	0,12
NE	SV	ORAS FRASIN	5.876	9,50	0,00	46,99	43,45	0,00	0,07
NE	SV	ORAS GURA HUMORULUI	13.667	54,23	0,00	15,95	18,82	4,41	6,59
NE	SV	ORAS LITENI	9.596	4,37	2,67	7,18	68,40	17,38	0,00
NE	SV	ORAS MILISAUTI	5.005	4,92	0,00	33,17	61,92	0,00	0,00
NE	SV	ORAS SALCEA	9.015	6,40	0,00	16,62	72,98	3,76	0,24
NE	SV	ORAS SIRET	7.976	21,69	0,00	44,90	20,62	2,66	10,13
NE	SV	ORAS SOLCA	2.188	16,50	9,19	0,00	60,65	0,00	13,67
NE	SV	ORAS VICOVU DE SUS	13.308	0,00	0,00	0,00	70,56	25,88	3,56
NE	VS		153.009	55,07	3,75	14,55	19,94	5,82	0,87
NE	VS	MUNICIPIUL BARLAD	55.837	58,41	1,24	14,03	20,39	5,47	0,48
NE	VS	MUNICIPIUL HUSI	26.266	50,14	1,60	31,85	10,57	4,56	1,28
NE	VS	MUNICIPIUL VASLUI	55.407	67,68	7,81	7,03	12,88	3,33	1,27
NE	VS	ORAS MURGENI	7.119	3,50	0,00	9,51	74,31	12,43	0,25
NE	VS	ORAS NEGRESTI	8.380	8,77	3,50	17,80	46,80	23,01	0,12

Date: INS, Recensământul Populației și al Locuințelor 2011.

HĂRȚI LA NIVEL DE UNITATE ADMINISTRATIV-TERITORIALĂ: NORD-EST

Harta 18. Zone urbane cu locuire precară, la nivel de unitate administrativ-teritorială: Nord-Est

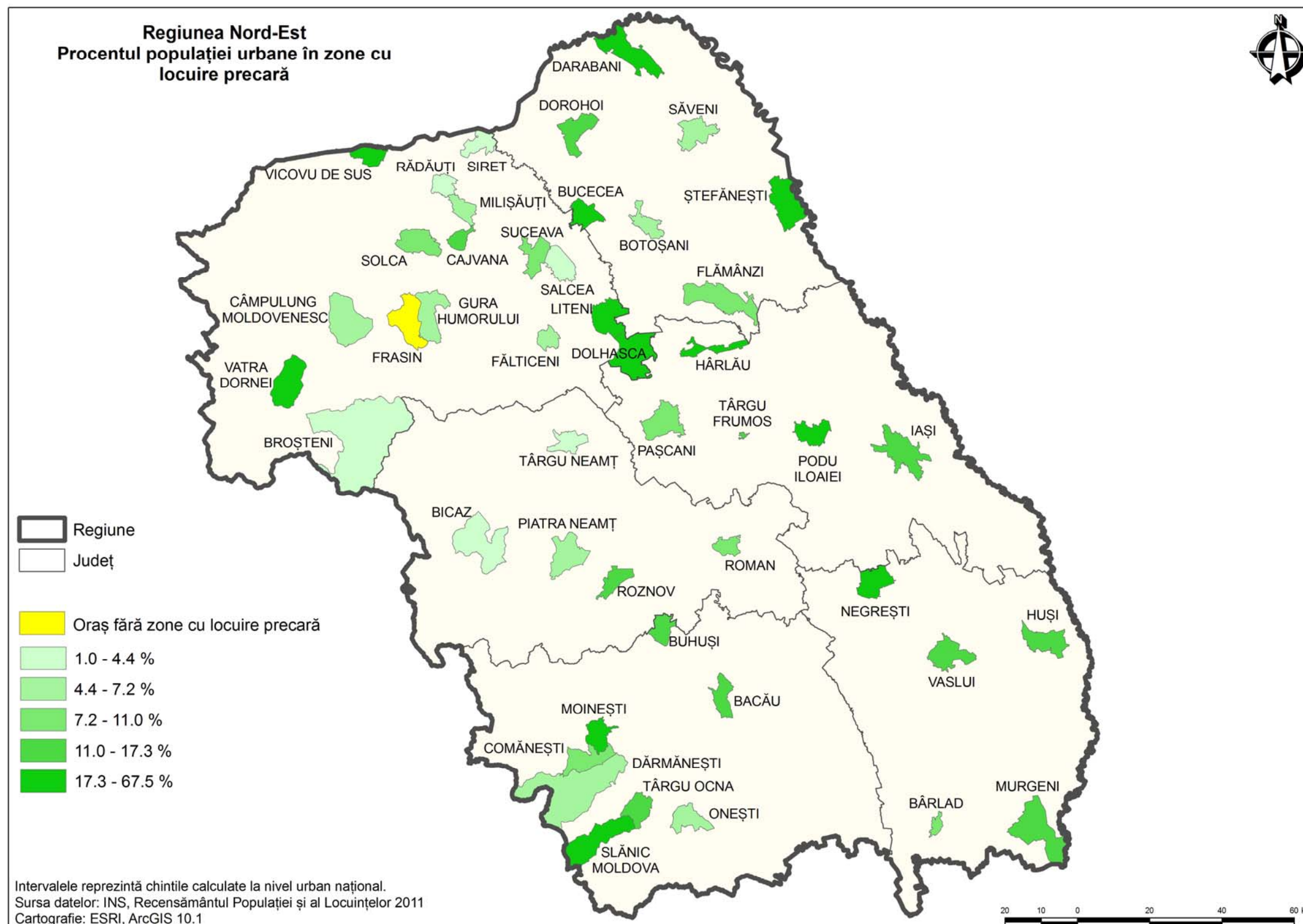

Harta 19. Zone urbane cu nivel scăzut de ocupare în sectorul formal, la nivel de unitate administrativ-teritorială: Nord-Est

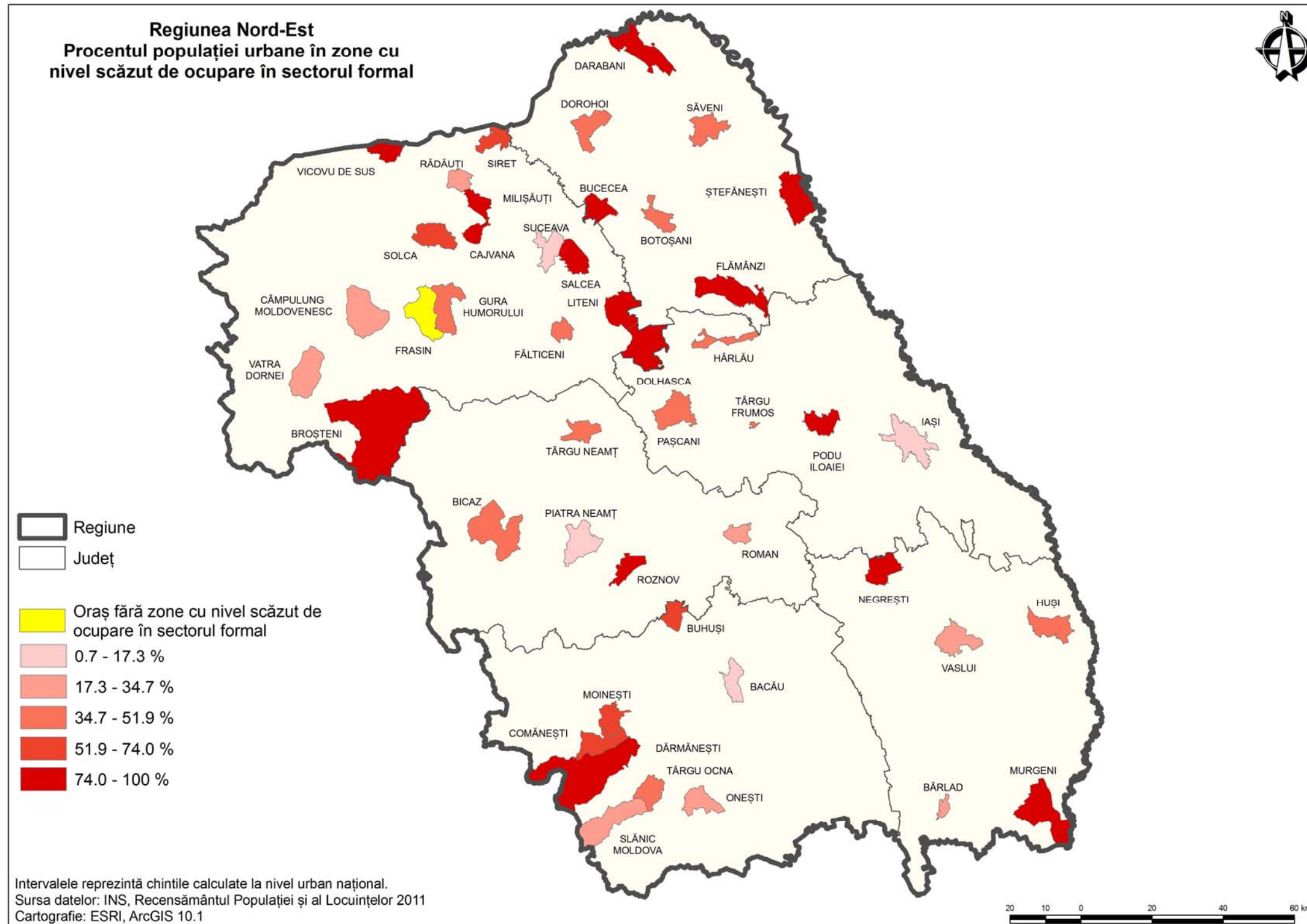

Harta 20. Zone urbane cu nivel scăzut de capital uman, la nivel de unitate administrativ -teritorială: Nord-Est

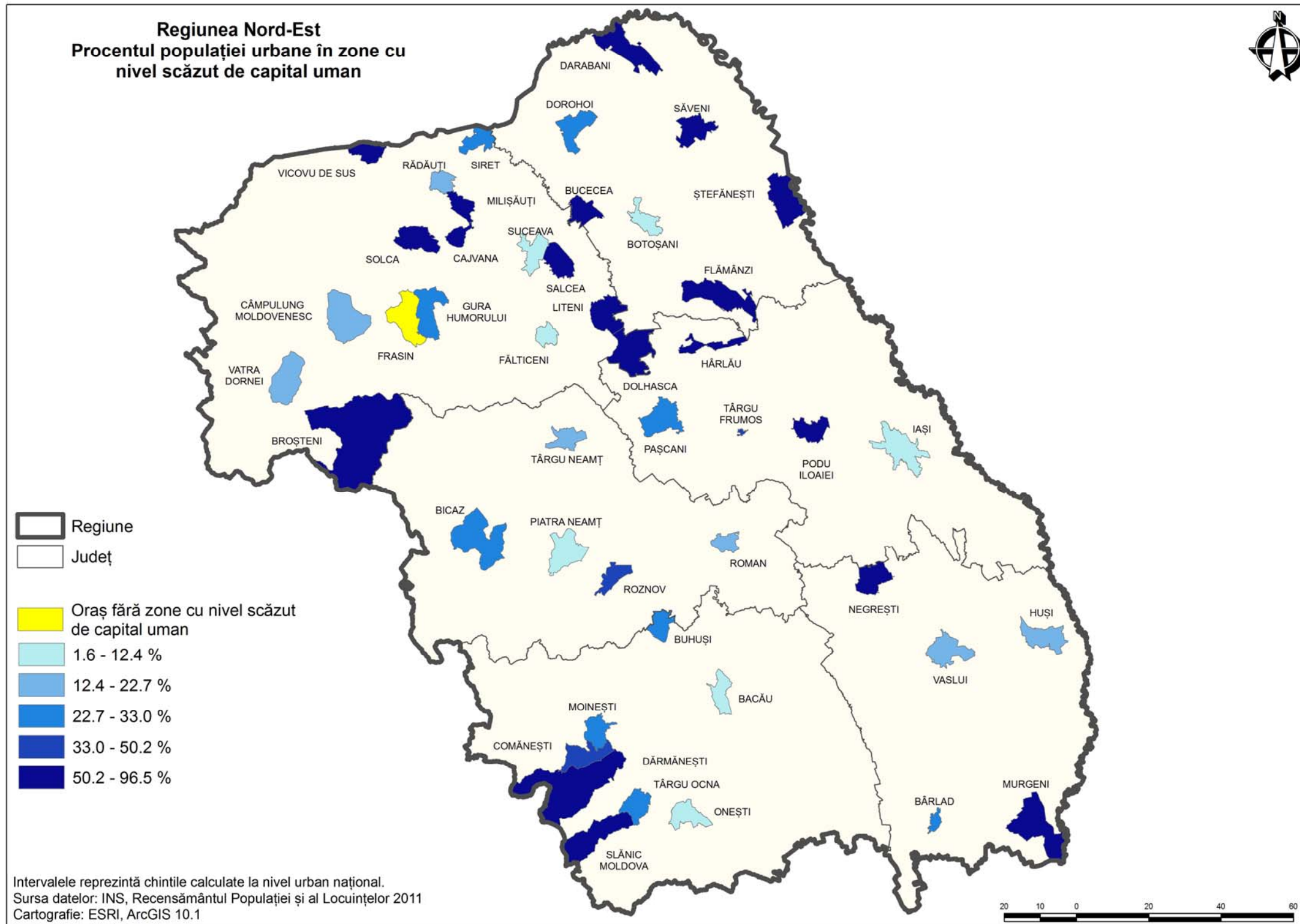

Harta 21. Marginalizarea urbană, la nivel de unitate administrativ-teritorială: Nord-Est

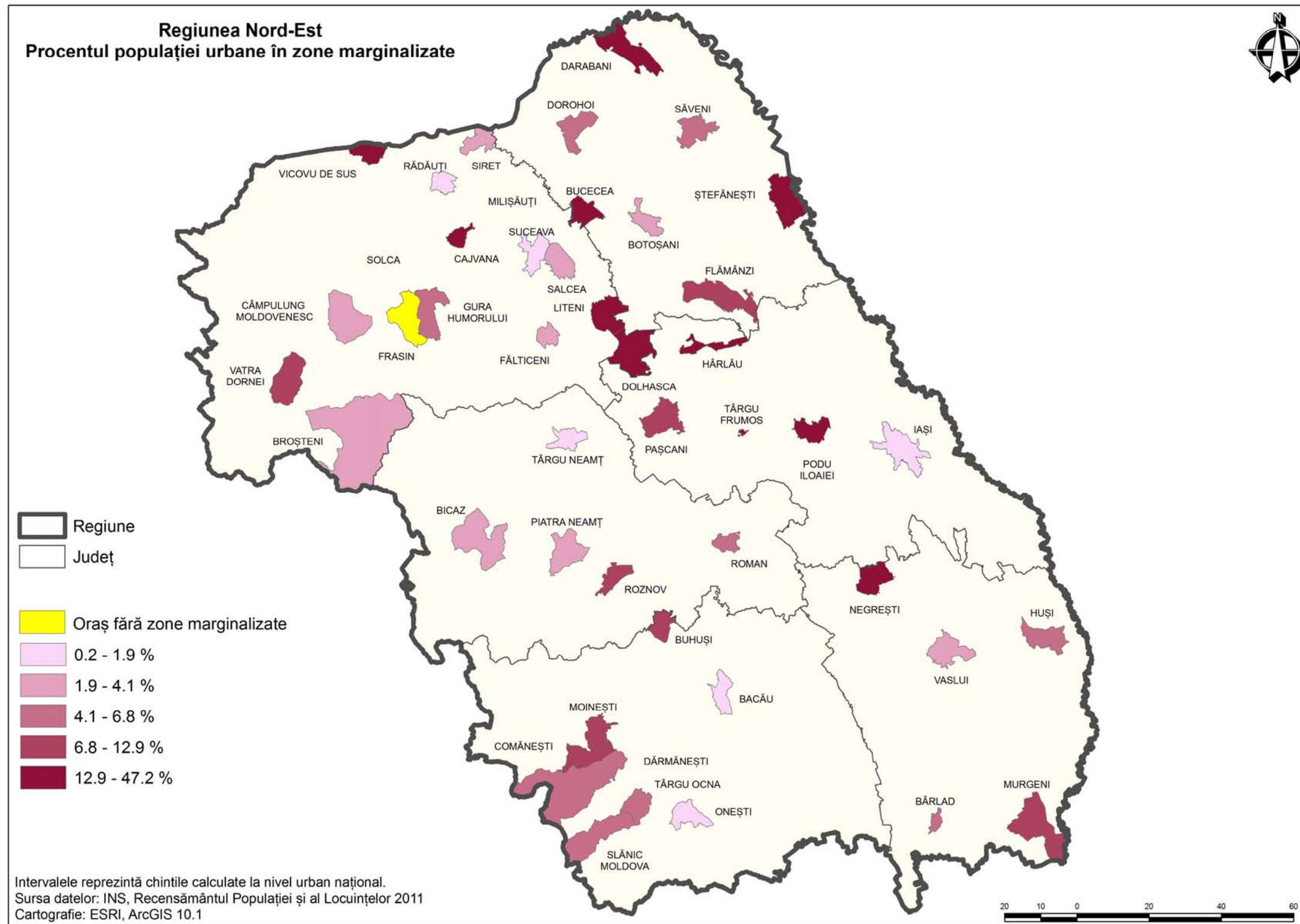

**HĂRȚI REPREZENTÂND COMUNITĂȚI MARGINALIZATE DECLARATE DE
CĂTRE AUTORITĂȚILE LOCALE: NORD-EST**

Comunități marginalizate declarate de autoritățile locale

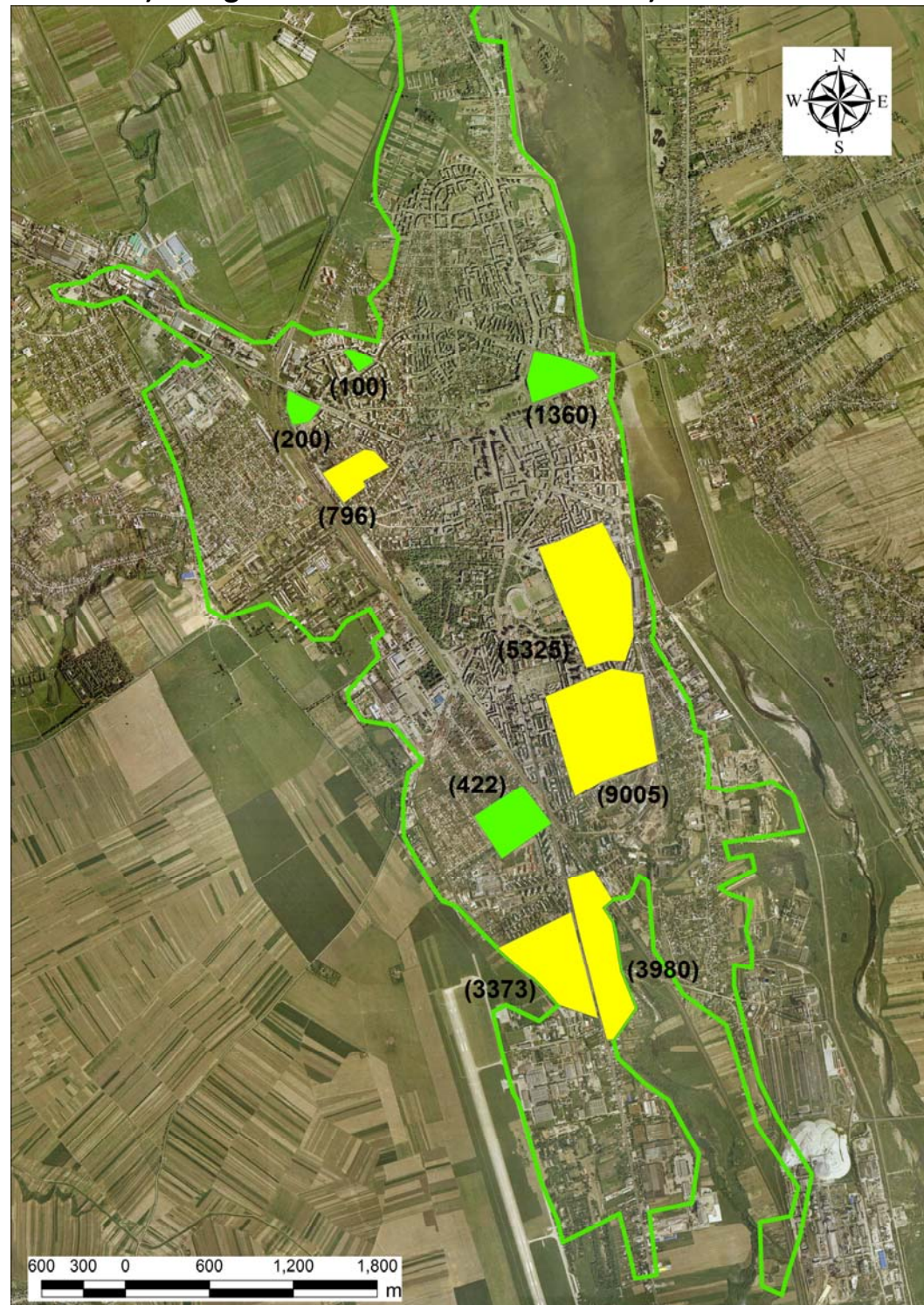

Regiunea: Nord-Est
Județul: Bacău
Municipiul: Bacău

Legenda

Limita intravilan

Tipuri de comunități urbane marginalizate

- Zone de tip ghetou cu blocuri
- Zone de tip ghetou în foste colonii de muncitori
- Zone de tip mahala cu case
- Zone de tip mahala cu adăposturi improvizate
- Zone de locuințe sociale modernizate
- Zone istorice (centrale) cu locuințe sociale și/ sau clădiri ocupate abuziv
- Zone mixte

(număr) Estimare număr locuitori în zonă

Cartografie: ESRI, ArcGIS 10.1







Lângă zona marginalizată sunt menționate numele zonei și numărului estimat de locuitori din zonă doar dacă și așa cum au fost declarate acestea de către autoritățile locale.

Regiunea: Nord-Est
Județul: Bacău
Municipiul: Moinești

Legenda

 Limita intravilan

Tipuri de comunități urbane marginalizate

-  Zone de tip ghetou cu blocuri
-  Zone de tip ghetou în foste colonii de muncitori
-  Zone de tip mahala cu case
-  Zone de tip mahala cu adăposturi improvizate
-  Zone de locuințe sociale modernizate
-  Zone istorice (centrale) cu locuințe sociale și/ sau clădiri ocupate abuziv
-  Zone mixte

(număr) Estimare număr locuitori în zonă

Cartografie: ESRI, ArcGIS 10.1

Lângă zona marginalizată sunt menționate numele zonei și numărului estimat de locuitori din zonă doar dacă și așa cum au fost declarate acestea de către autoritățile locale.

Comunități marginalizate declarate de autoritățile locale

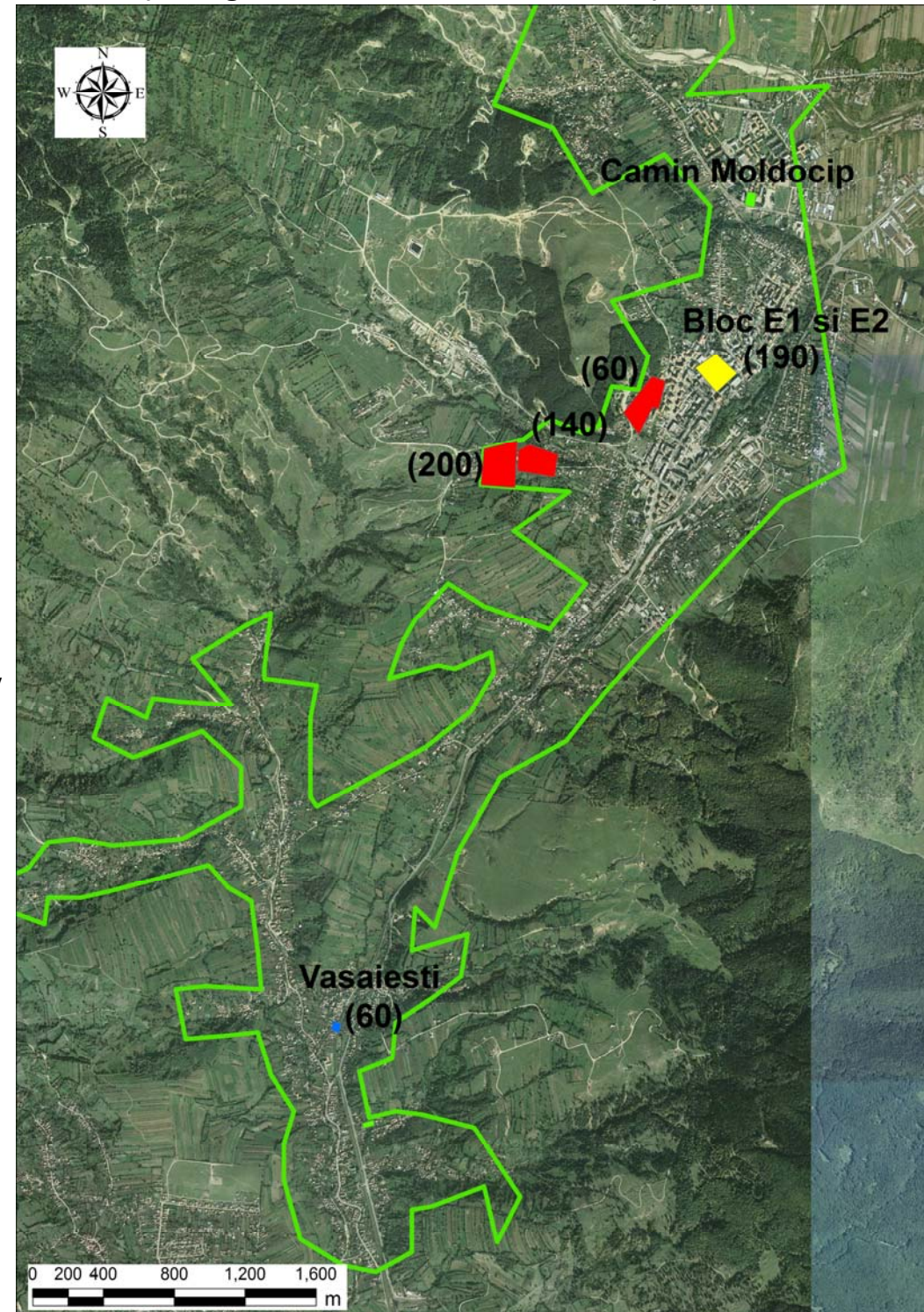

Comunități marginalizate declarate de autoritățile locale









Regiunea: Nord-Est
Județul: Bacău
Municipiul: Onești

Legenda

 Limita intravilan

Tipuri de comunități urbane marginalizate

-  Zone de tip ghetou cu blocuri
-  Zone de tip ghetou în foste colonii de muncitori
-  Zone de tip mahala cu case
-  Zone de tip mahala cu adăposturi improvizate
-  Zone de locuințe sociale modernizate
-  Zone istorice (centrale) cu locuințe sociale și/ sau clădiri ocupate abuziv
-  Zone mixte

(număr) Estimare număr locuitori în zonă

Cartografie: ESRI, ArcGIS 10.1

Lângă zona marginalizată sunt menționate numele zonei și numărului estimat de locuitori din zonă doar dacă și așa cum au fost declarate acestea de către autoritățile locale.

Regiunea: Nord-Est

Județul: Bacău

Oraș: Buhuși

Comunități marginalizate declarate de autoritățile locale

Legenda

 Limita intravilan

Tipuri de comunități urbane marginalizate

 Zone de tip ghetou cu blocuri

 Zone de tip ghetou în foste colonii de muncitori

 Zone de tip mahala cu case

 Zone de tip mahala cu adăposturi improvizate

 Zone de locuințe sociale modernizate

 Zone istorice (centrale) cu locuințe sociale și/ sau clădiri ocupate abuziv

 Zone mixte

(număr) Estimare număr locuitori în zonă

Cartografie: ESRI, ArcGIS 10.1

Lângă zona marginalizată sunt menționate numele zonei și numărului estimat de locuitori din zonă doar dacă și așa cum au fost declarate acestea de către autoritățile locale.



Comunități marginalizate declarate de autoritățile locale



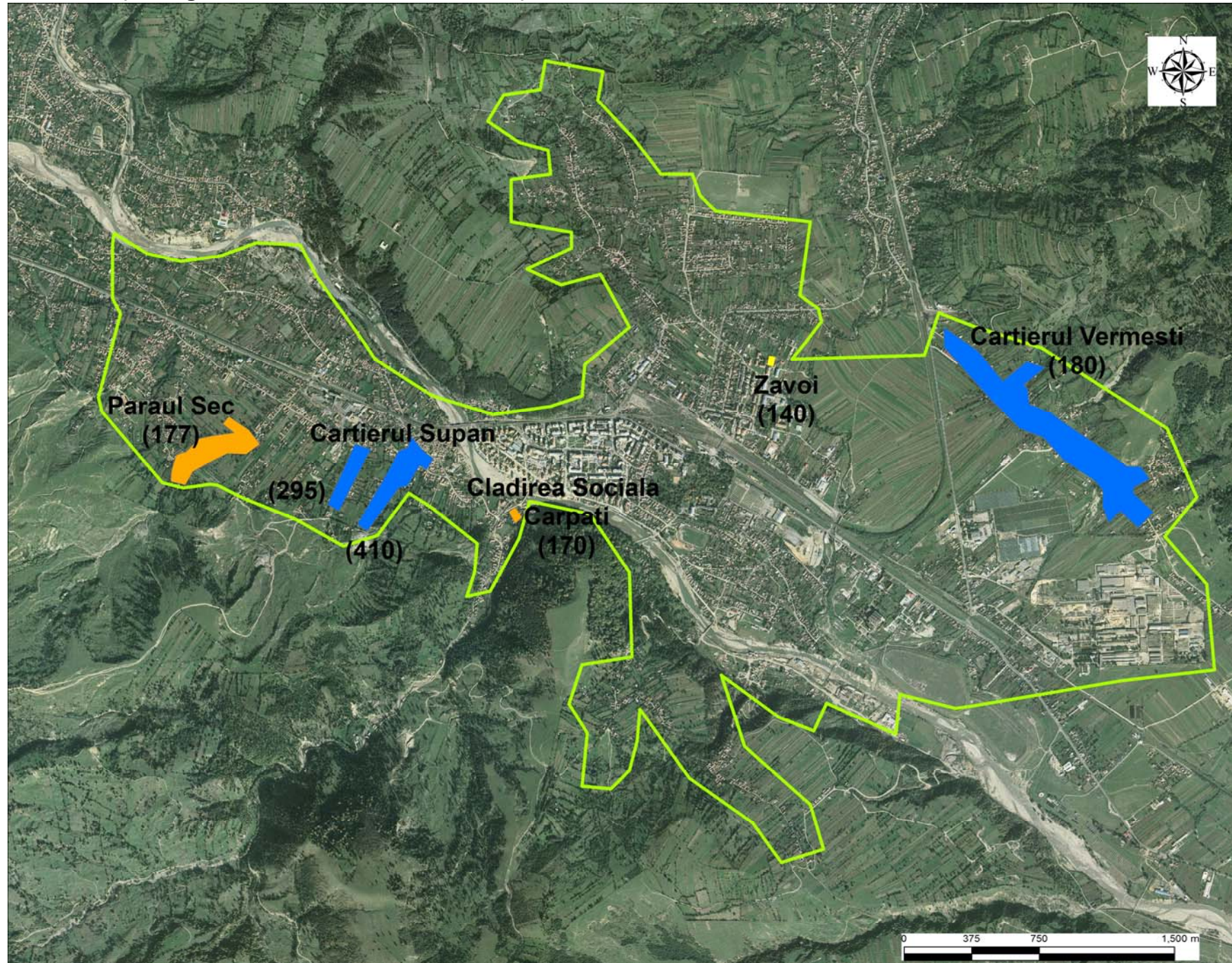



Regiunea: Nord-Est
Județul: Bacău
Oraș: Comănești



Legenda

 Limita intravilan

Tipuri de comunități urbane marginalizate

-  Zone de tip ghetou cu blocuri
-  Zone de tip ghetou în foste colonii de muncitori
-  Zone de tip mahala cu case
-  Zone de tip mahala cu adăposturi improvizate
-  Zone de locuințe sociale modernizate
-  Zone istorice (centrale) cu locuințe sociale și/ sau clădiri ocupate abuziv
-  Zone mixte

(număr) Estimare număr locuitori în zonă

Cartografie: ESRI, ArcGIS 10.1







Lângă zona marginalizată sunt menționate numele zonei și numărului estimat de locuitori din zonă doar dacă și așa cum au fost declarate acestea de către autoritățile locale.

Regiunea: Nord-Est
Județul: Bacău
Oraș: Dărmănești

Legenda

 Limita intravilan

Tipuri de comunități urbane marginalizate

-  Zone de tip ghetou cu blocuri
-  Zone de tip ghetou în foste colonii de muncitori
-  Zone de tip mahala cu case
-  Zone de tip mahala cu adăposturi improvizate
-  Zone de locuințe sociale modernizate
-  Zone istorice (centrale) cu locuințe sociale și/ sau clădiri ocupate abuziv
-  Zone mixte

(număr) Estimare număr locuitori în zonă

Cartografie: ESRI, ArcGIS 10.1

Comunități marginalizate declarate de autoritățile locale

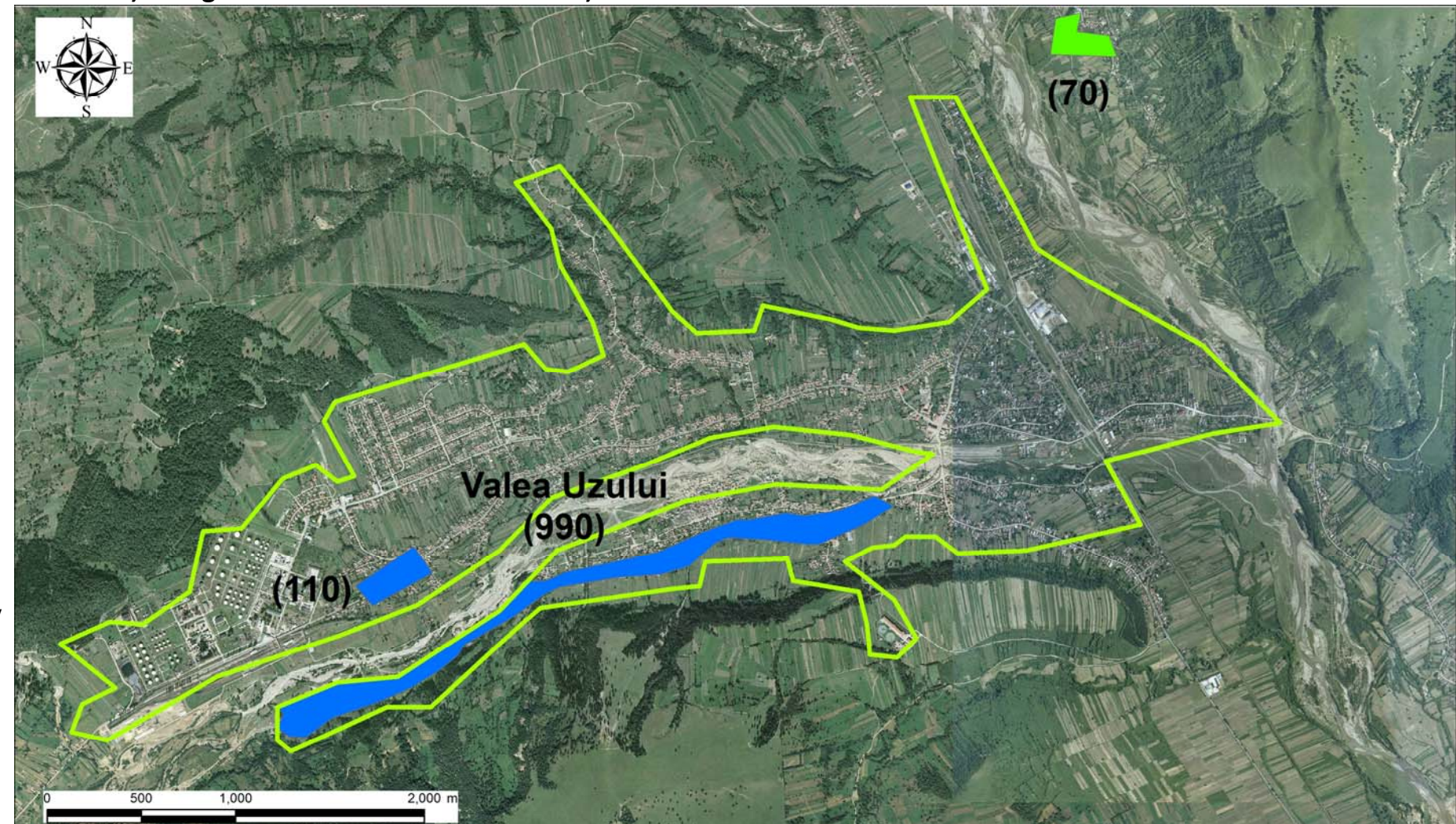

Lângă zona marginalizată sunt menționate numele zonei și numărului estimat de locuitori din zonă doar dacă și așa cum au fost declarate acestea de către autoritățile locale.

Comunități marginalizate declarate de autoritățile locale

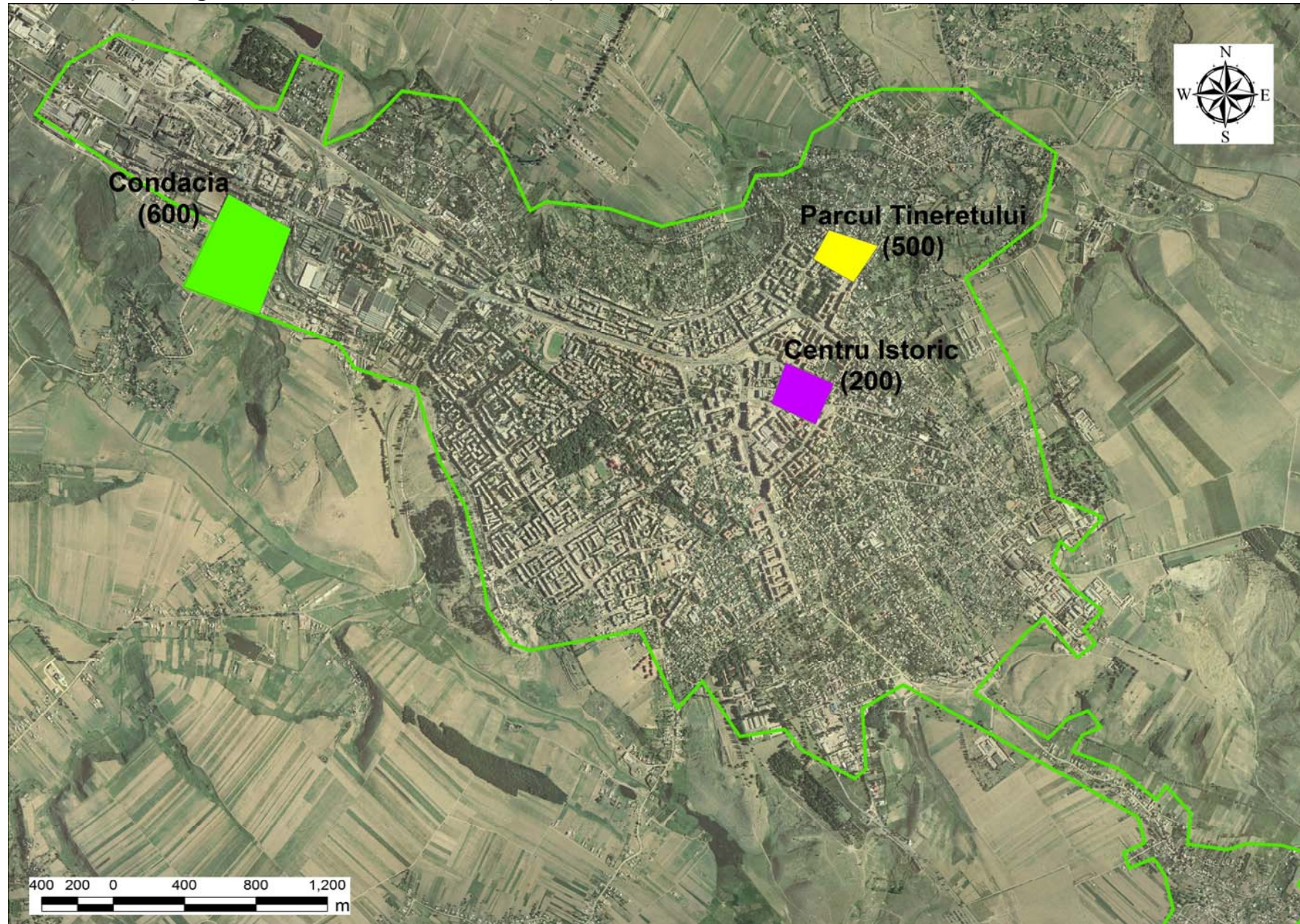







Regiunea: Nord-Est
Județul: Botoșani
Municipiul: Botoșani

Legenda

 Limita intravilan

Tipuri de comunități urbane marginalizate

-  Zone de tip ghetou cu blocuri
-  Zone de tip ghetou în foste colonii de muncitori
-  Zone de tip mahala cu case
-  Zone de tip mahala cu adăposturi improvizate
-  Zone de locuințe sociale modernizate
-  Zone istorice (centrale) cu locuințe sociale și/ sau clădiri ocupate abuziv
-  Zone mixte

(număr) Estimare număr locuitori în zonă

Cartografie: ESRI, ArcGIS 10.1

Lângă zona marginalizată sunt menționate numele zonei și numărului estimat de locuitori din zonă doar dacă și așa cum au fost declarate acestea de către autoritățile locale.







Regiunea: Nord-Est
Județul: Botoșani
Oraș: Flămânzi

Comunități marginalizate declarate de autoritățile locale

Legenda

 Limita intravilan

Tipuri de comunități urbane marginalizate

-  Zone de tip ghetou cu blocuri
-  Zone de tip ghetou în foste colonii de muncitori
-  Zone de tip mahala cu case
-  Zone de tip mahala cu adăposturi improvizate
-  Zone de locuințe sociale modernizate
-  Zone istorice (centrale) cu locuințe sociale și/ sau clădiri ocupate abuziv
-  Zone mixte

(număr) Estimare număr locuitori în zonă

Cartografie: ESRI, ArcGIS 10.1

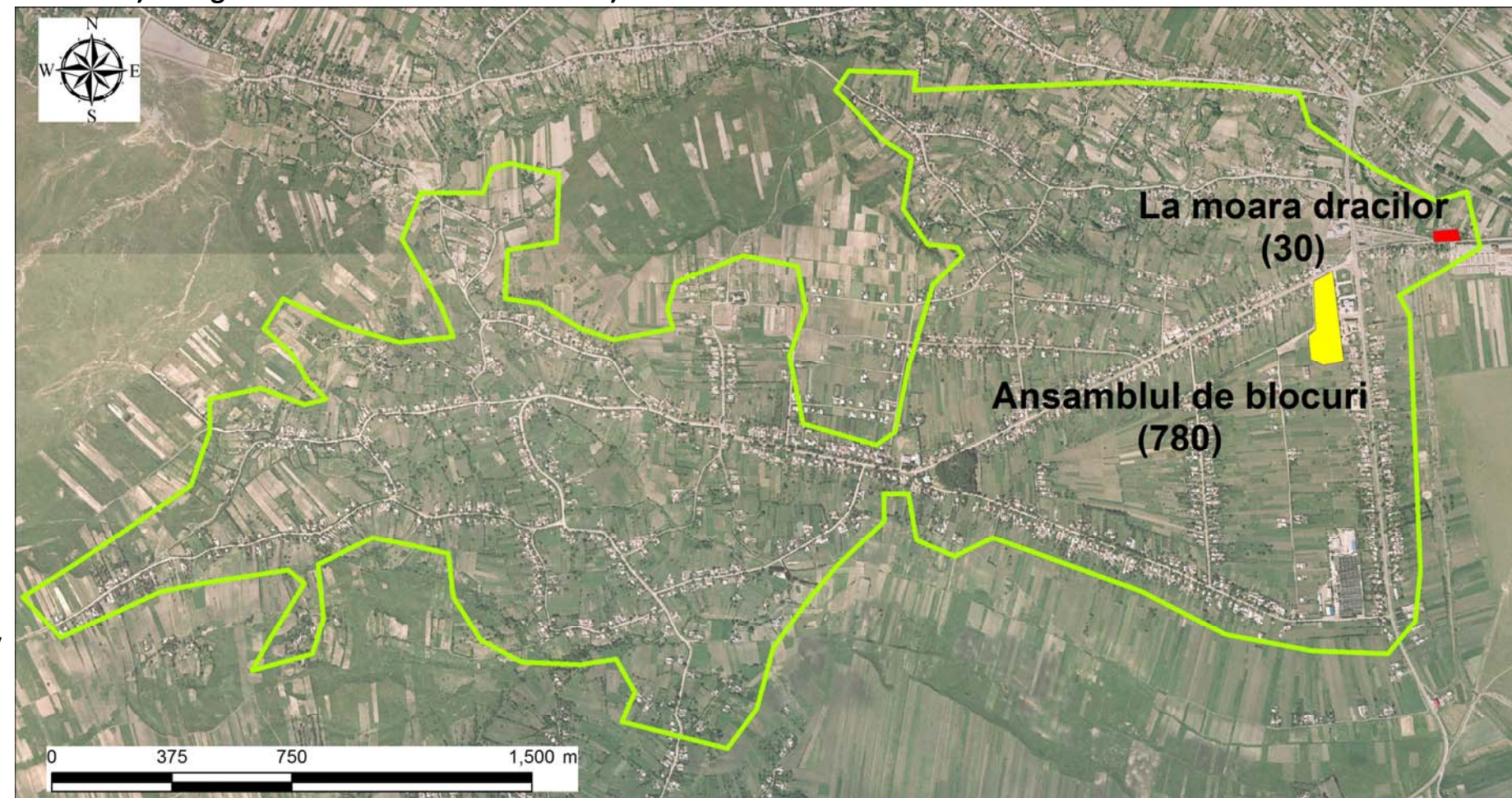

Lângă zona marginalizată sunt menționate numele zonei și numărului estimat de locuitori din zonă doar dacă și așa cum au fost declarate acestea de către autoritățile locale.

Comunități marginalizate declarate de autoritățile locale



Regiunea: Nord-Est
 Județul: Iași
 Municipiul: Iași

Legenda

Limita intravilan

Tipuri de comunități urbane marginalizate

- Zone de tip ghetou cu blocuri
- Zone de tip ghetou în foste colonii de muncitori
- Zone de tip mahala cu case
- Zone de tip mahala cu adăposturi improvizate
- Zone de locuințe sociale modernizate
- Zone istorice (centrale) cu locuințe sociale și/ sau clădiri ocupate abuziv
- Zone mixte

(număr) Estimare număr locuitori în zonă

Cartografie: ESRI, ArcGIS 10.1

Lângă zona marginalizată sunt menționate numele zonei și numărului estimat de locuitori din zonă doar dacă și așa cum au fost declarate acestea de către autoritățile locale.

Regiunea: Nord-Est

Județul: Iași

Oraș: Hârlău

Comunități marginalizate declarate de autoritățile locale

Legenda

 Limita intravilan

Tipuri de comunități urbane marginalizate

 Zone de tip ghetou cu blocuri

 Zone de tip ghetou în foste colonii de muncitori

 Zone de tip mahala cu case

 Zone de tip mahala cu adăposturi improvizate

 Zone de locuințe sociale modernizate

 Zone istorice (centrale) cu locuințe sociale și/ sau clădiri ocupate abuziv

 Zone mixte

(număr) Estimare număr locuitori în zonă

Cartografie: ESRI, ArcGIS 10.1

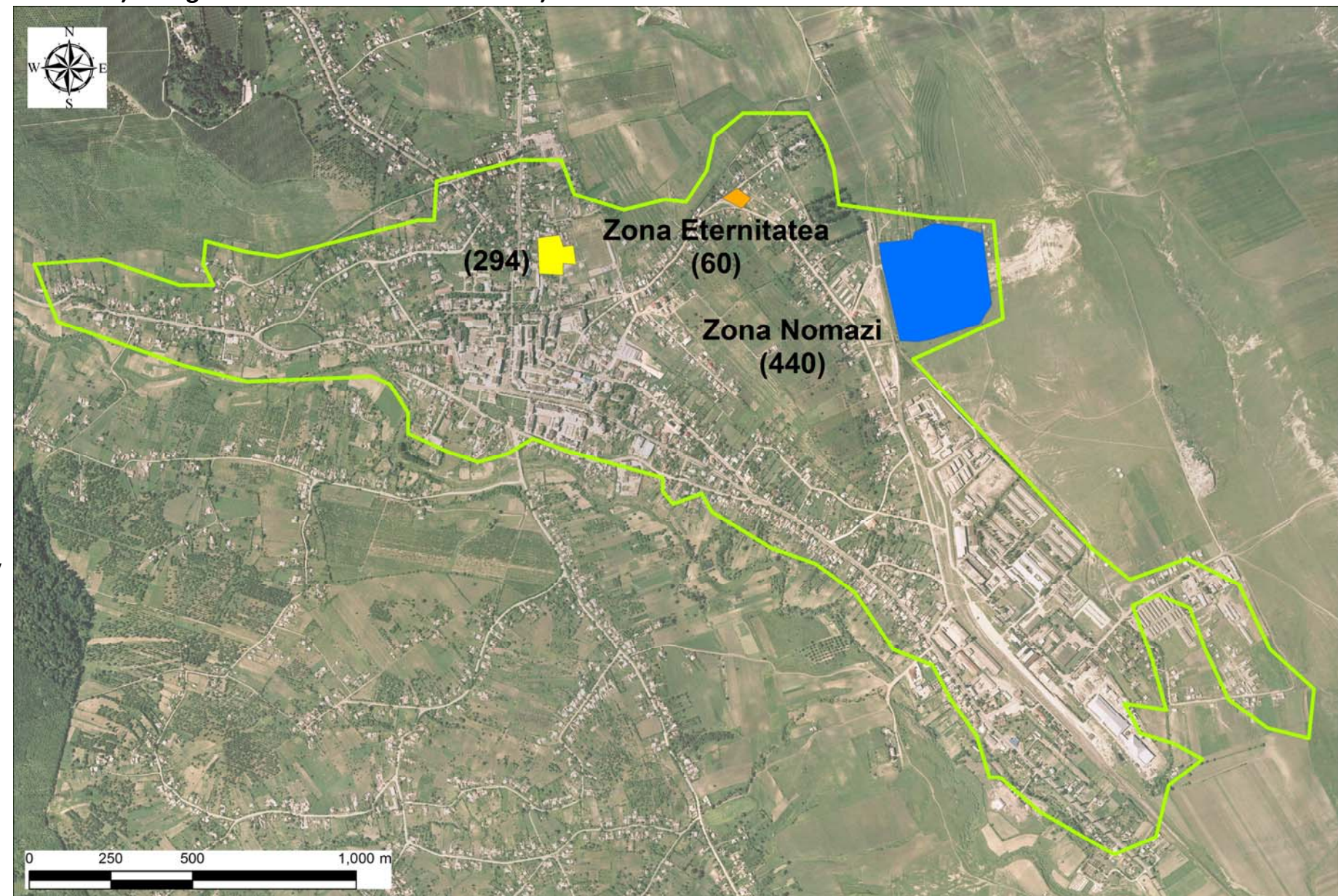

Lângă zona marginalizată sunt menționate numele zonei și numărului estimat de locuitori din zonă doar dacă și așa cum au fost declarate acestea de către autoritățile locale.

Comunități marginalizate declarate de autoritățile locale



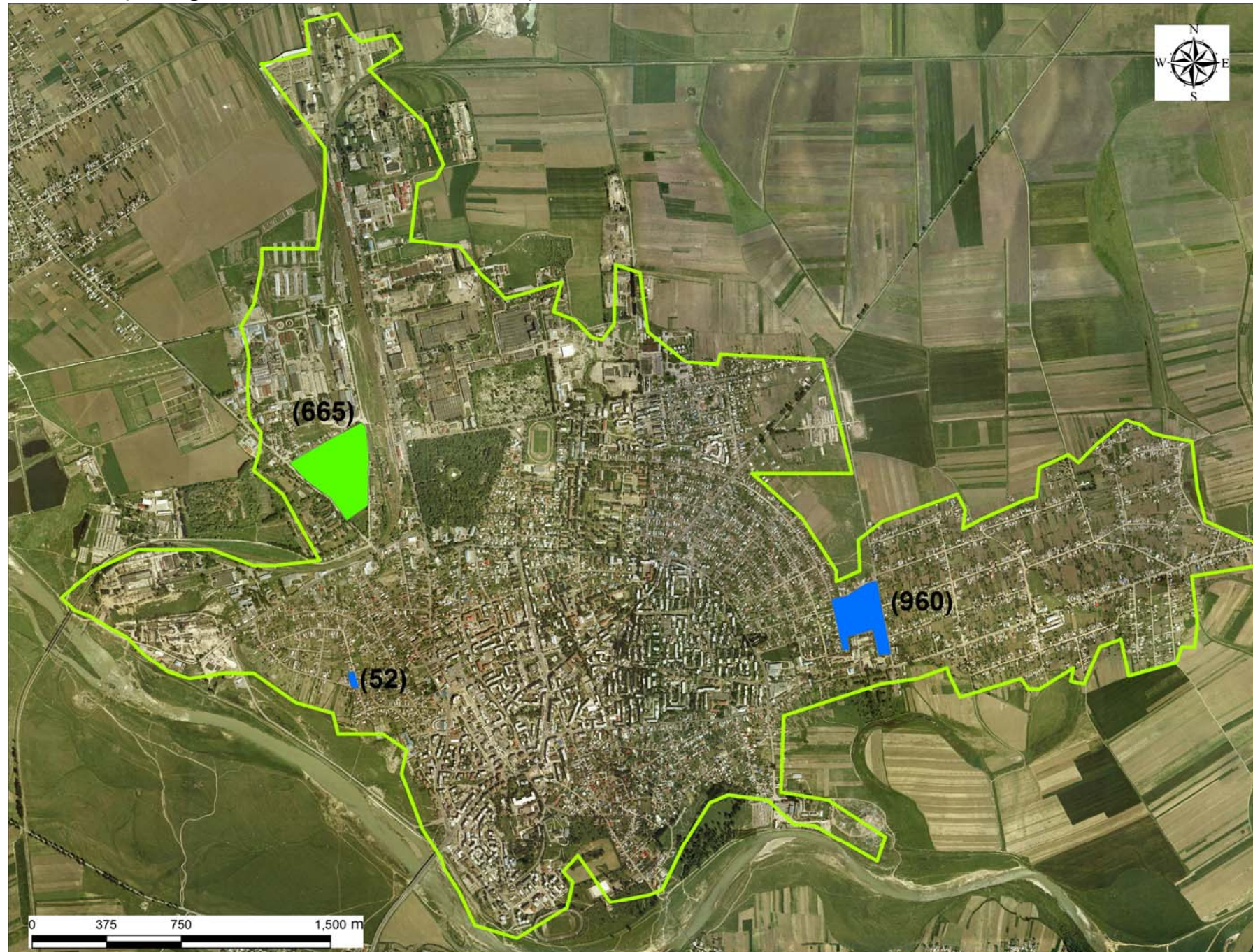



Regiunea: Nord-Est
Județul: Neamț
Municipiul: Roman



Legenda

 Limita intravilan

Tipuri de comunități urbane marginalizate

-  Zone de tip ghetou cu blocuri
-  Zone de tip ghetou în foste colonii de muncitori
-  Zone de tip mahala cu case
-  Zone de tip mahala cu adăposturi improvizate
-  Zone de locuințe sociale modernizate
-  Zone istorice (centrale) cu locuințe sociale și/ sau clădiri ocupate abuziv
-  Zone mixte

(număr) Estimare număr locuitori în zonă

Cartografie: ESRI, ArcGIS 10.1

Lângă zona marginalizată sunt menționate numele zonei și numărului estimat de locuitori din zonă doar dacă și așa cum au fost declarate acestea de către autoritățile locale.







Regiunea: Nord-Est
Județul: Suceava
Municipiul: Câmpulung Moldovenesc

Comunități marginalizate declarate de autoritățile locale

Legenda

 Limita intravilan

Tipuri de comunități urbane marginalizate

-  Zone de tip ghetou cu blocuri
-  Zone de tip ghetou în foste colonii de muncitori
-  Zone de tip mahala cu case
-  Zone de tip mahala cu adăposturi improvizate
-  Zone de locuințe sociale modernizate
-  Zone istorice (centrale) cu locuințe sociale și/ sau clădiri ocupate abuziv
-  Zone mixte

(număr) Estimare număr locuitori în zonă

Cartografie: ESRI, ArcGIS 10.1

Lângă zona marginalizată sunt menționate numele zonei și numărului estimat de locuitori din zonă doar dacă și așa cum au fost declarate acestea de către autoritățile locale.

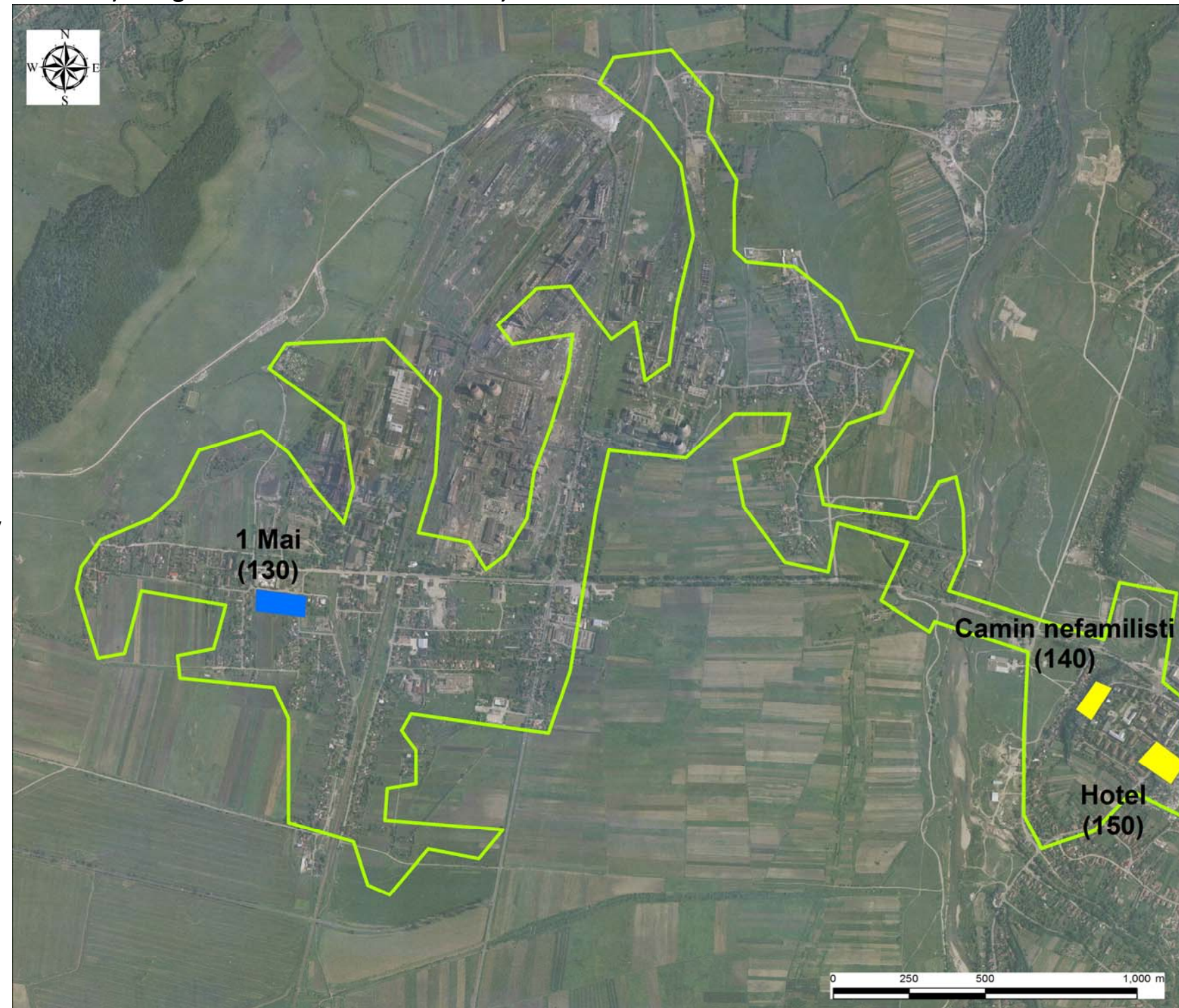

Comunități marginalizate declarate de autoritățile locale



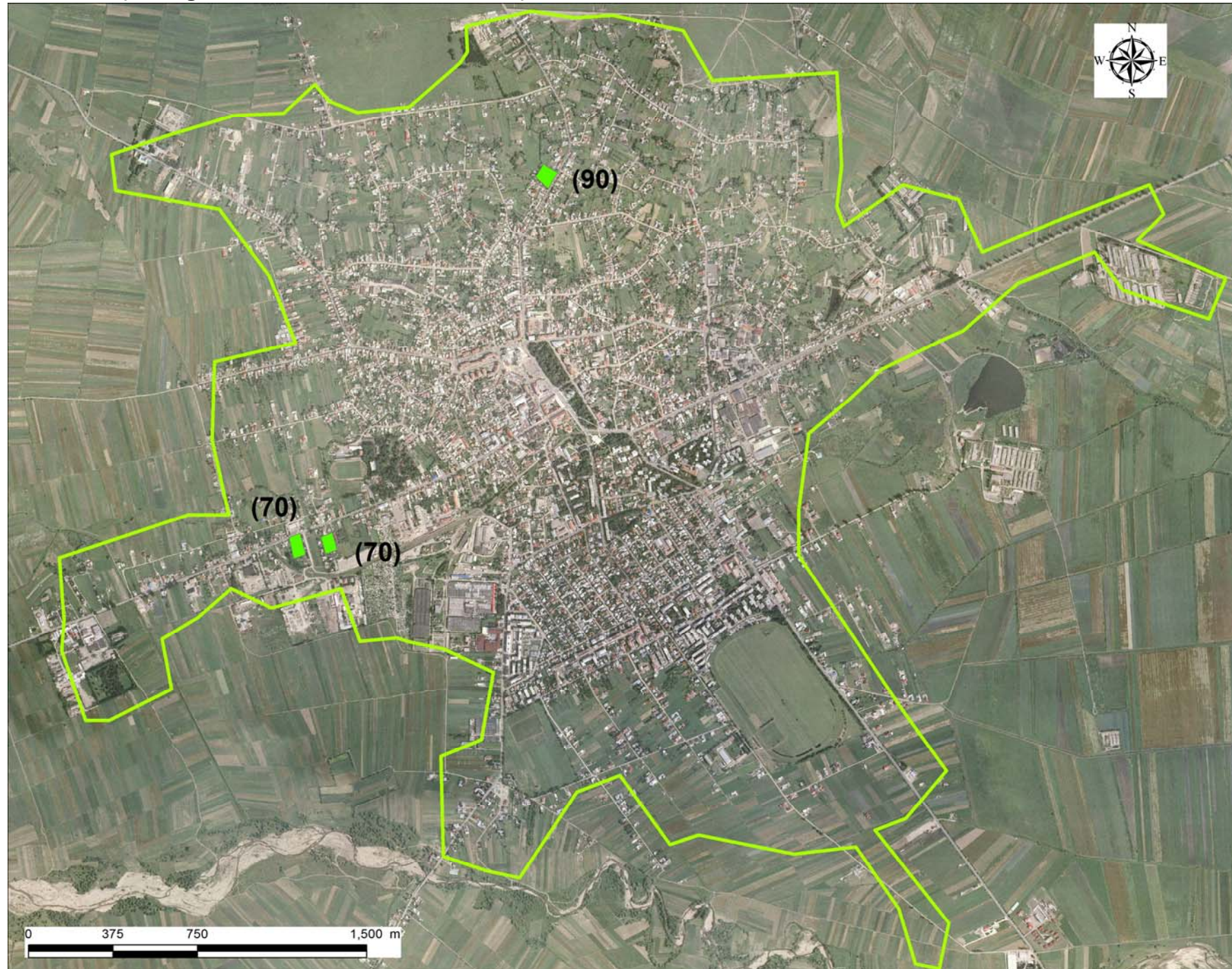



Regiunea: Nord-Est
Județul: Suceava
Municipiul: Rădăuți



Legenda

 Limita intravilan

Tipuri de comunități urbane marginalizate

-  Zone de tip ghetou cu blocuri
-  Zone de tip ghetou în foste colonii de muncitori
-  Zone de tip mahala cu case
-  Zone de tip mahala cu adăposturi improvizate
-  Zone de locuințe sociale modernizate
-  Zone istorice (centrale) cu locuințe sociale și/ sau clădiri ocupate abuziv
-  Zone mixte

(număr) Estimare număr locuitori în zonă

Cartografie: ESRI, ArcGIS 10.1

Lângă zona marginalizată sunt menționate numele zonei și numărului estimat de locuitori din zonă doar dacă și așa cum au fost declarate acestea de către autoritățile locale.







Regiunea: Nord-Est
Județul: Suceava
Municipiul: Suceava

Comunități marginalizate declarate de autoritățile locale

Legenda

 Limita intravilan

Tipuri de comunități urbane marginalizate

-  Zone de tip ghetou cu blocuri
-  Zone de tip ghetou în foste colonii de muncitori
-  Zone de tip mahala cu case
-  Zone de tip mahala cu adăposturi improvizate
-  Zone de locuințe sociale modernizate
-  Zone istorice (centrale) cu locuințe sociale și/ sau clădiri ocupate abuziv
-  Zone mixte

(număr) Estimare număr locuitori în zonă

Cartografie: ESRI, ArcGIS 10.1

Lângă zona marginalizată sunt menționate numele zonei și numărului estimat de locuitori din zonă doar dacă și așa cum au fost declarate acestea de către autoritățile locale.

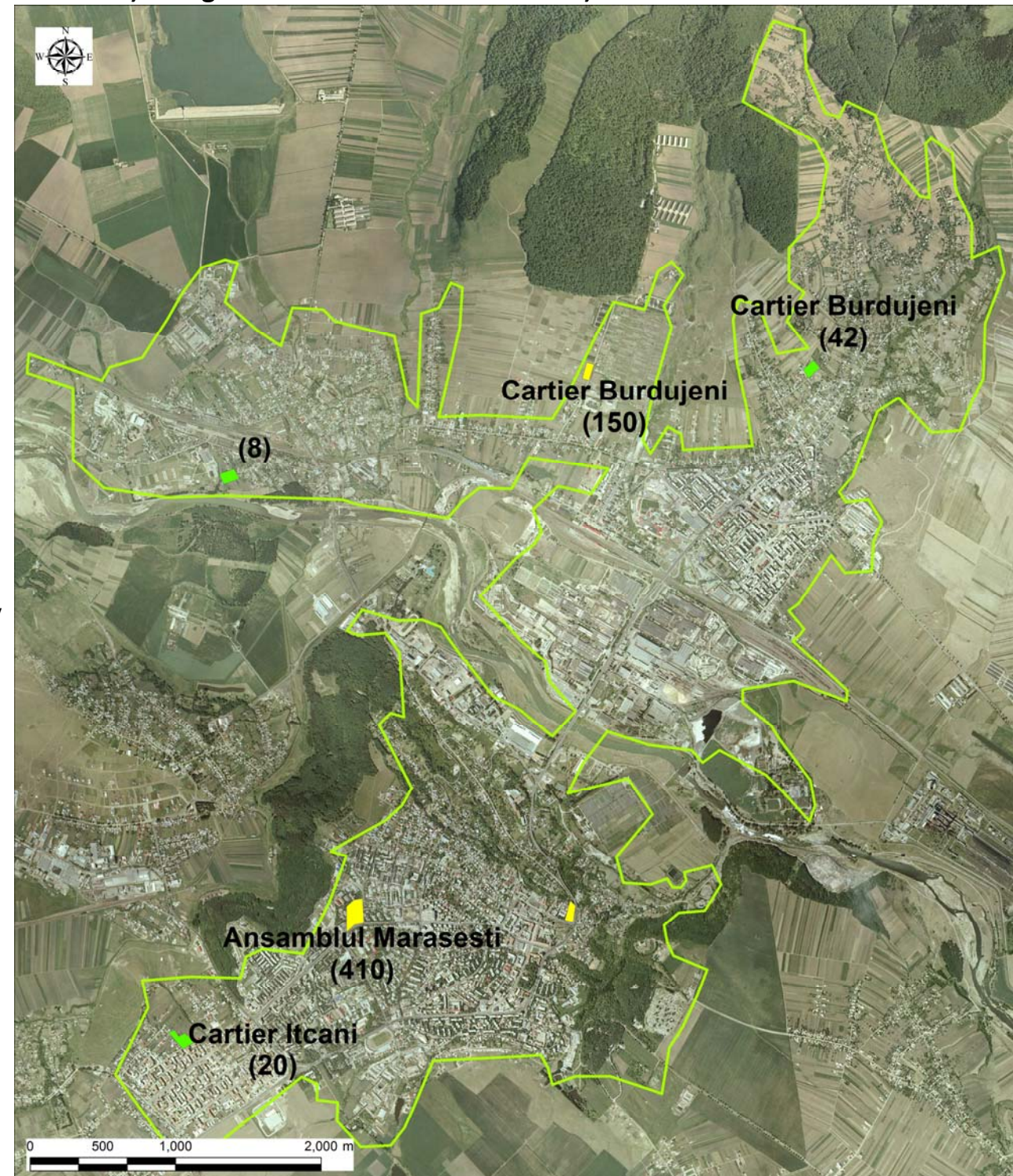

Comunități marginalizate declarate de autoritățile locale



Regiunea: Nord-Est







Județul: Suceava

Oraș: Dolhasca

Legenda

 Limita intravilan

Tipuri de comunități urbane marginalizate

-  Zone de tip ghetou cu blocuri
-  Zone de tip ghetou în foste colonii de muncitori
-  Zone de tip mahala cu case
-  Zone de tip mahala cu adăposturi improvizate
-  Zone de locuințe sociale modernizate
-  Zone istorice (centrale) cu locuințe sociale și/ sau clădiri ocupate abuziv
-  Zone mixte

(număr) Estimare număr locuitori în zonă

Cartografie: ESRI, ArcGIS 10.1

Lângă zona marginalizată sunt menționate numele zonei și numărului estimat de locuitori din zonă doar dacă și așa cum au fost declarate acestea de către autoritățile locale.







Regiunea: Nord-Est
Județul: Suceava
Oraș: Vicovu de Sus

Comunități marginalizate declarate de autoritățile locale

Legenda

 Limita intravilan

Tipuri de comunități urbane marginalizate

-  Zone de tip ghetou cu blocuri
-  Zone de tip ghetou în foste colonii de muncitori
-  Zone de tip mahala cu case
-  Zone de tip mahala cu adăposturi improvizate
-  Zone de locuințe sociale modernizate
-  Zone istorice (centrale) cu locuințe sociale și/ sau clădiri ocupate abuziv
-  Zone mixte

(număr) Estimare număr locuitori în zonă

Cartografie: ESRI, ArcGIS 10.1

Lângă zona marginalizată sunt menționate numele zonei și numărului estimat de locuitori din zonă doar dacă și așa cum au fost declarate acestea de către autoritățile locale.

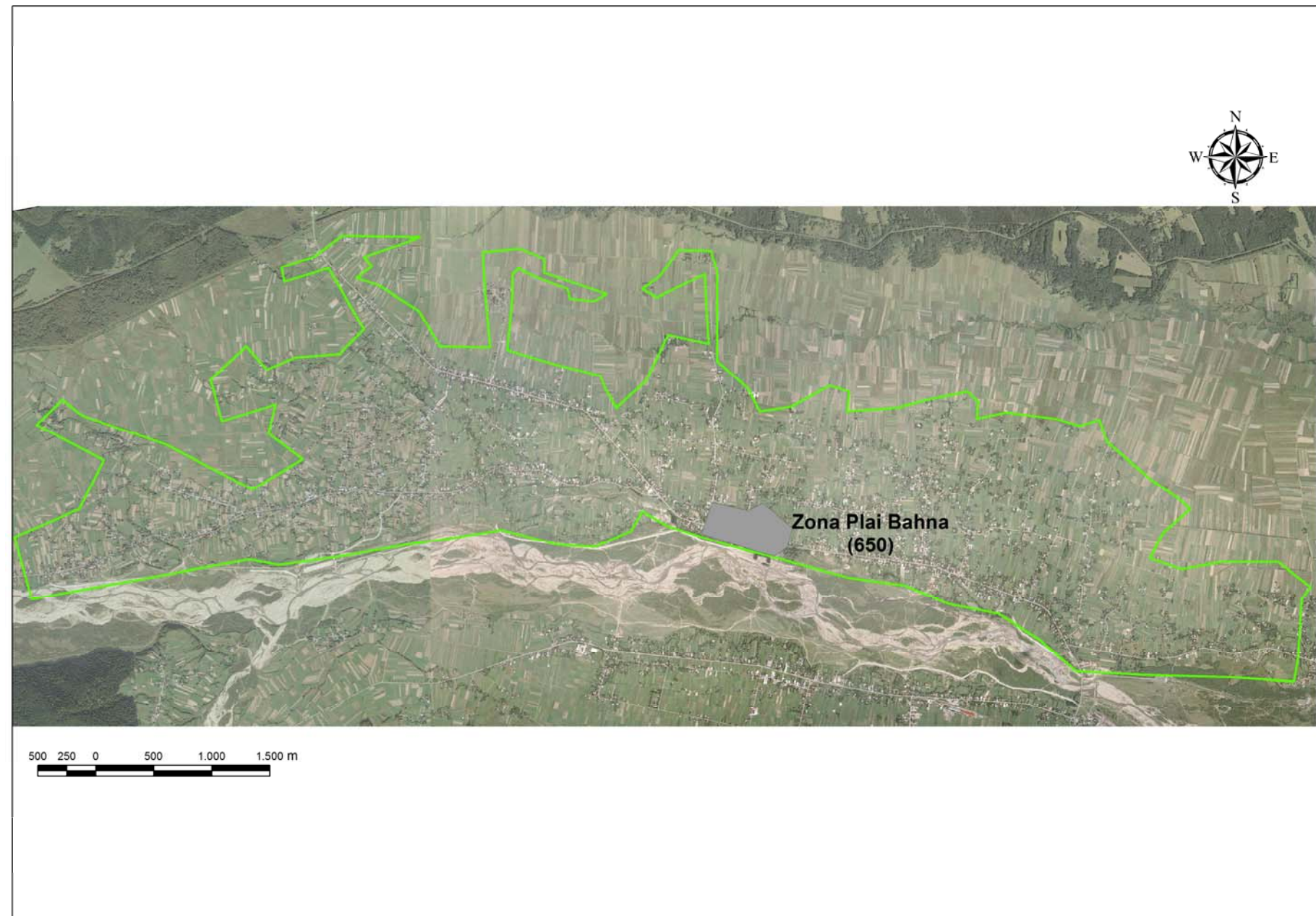

Comunități marginalizate declarate de autoritățile locale

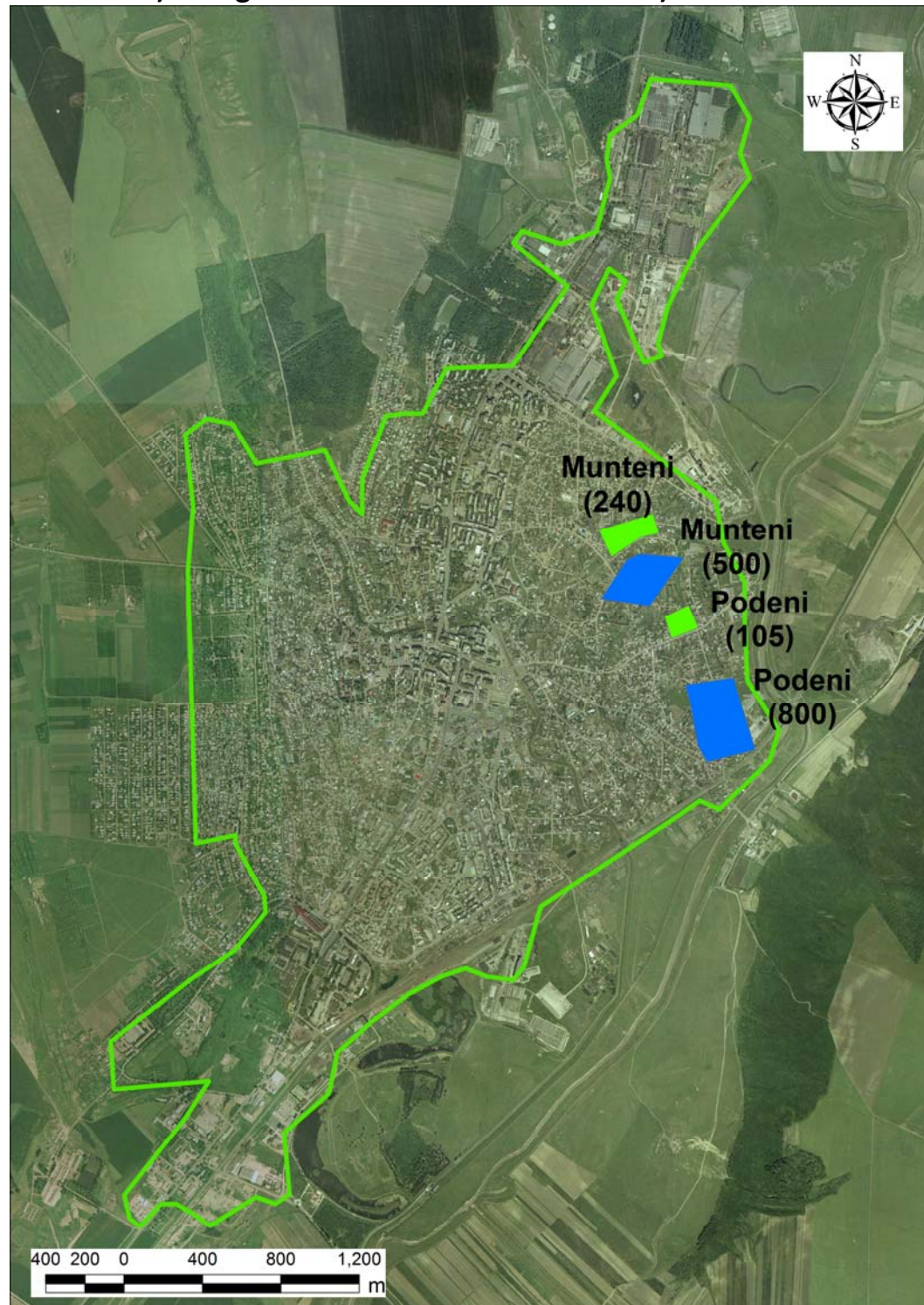







Regiunea: Nord-Est
Județul: Vaslui
Municipiul: Bârlad

Legenda

 Limita intravilan

Tipuri de comunități urbane marginalizate

-  Zone de tip ghetou cu blocuri
-  Zone de tip ghetou în foste colonii de muncitori
-  Zone de tip mahala cu case
-  Zone de tip mahala cu adăposturi improvizate
-  Zone de locuințe sociale modernizate
-  Zone istorice (centrale) cu locuințe sociale și/ sau clădiri ocupate abuziv
-  Zone mixte

(număr) Estimare număr locuitori în zonă

Cartografie: ESRI, ArcGIS 10.1

Lângă zona marginalizată sunt menționate numele zonei și numărului estimat de locuitori din zonă doar dacă și așa cum au fost declarate acestea de către autoritățile locale.







Regiunea: Nord-Est
Județul: Vaslui
Municipiul: Huși

Comunități marginalizate declarate de autoritățile locale

Legenda

 Limita intravilan

Tipuri de comunități urbane marginalizate

-  Zone de tip ghetou cu blocuri
-  Zone de tip ghetou în foste colonii de muncitori
-  Zone de tip mahala cu case
-  Zone de tip mahala cu adăposturi improvizate
-  Zone de locuințe sociale modernizate
-  Zone istorice (centrale) cu locuințe sociale și/ sau clădiri ocupate abuziv
-  Zone mixte

(număr) Estimare număr locuitori în zonă

Cartografie: ESRI, ArcGIS 10.1

Lângă zona marginalizată sunt menționate numele zonei și numărului estimat de locuitori din zonă doar dacă și așa cum au fost declarate acestea de către autoritățile locale.

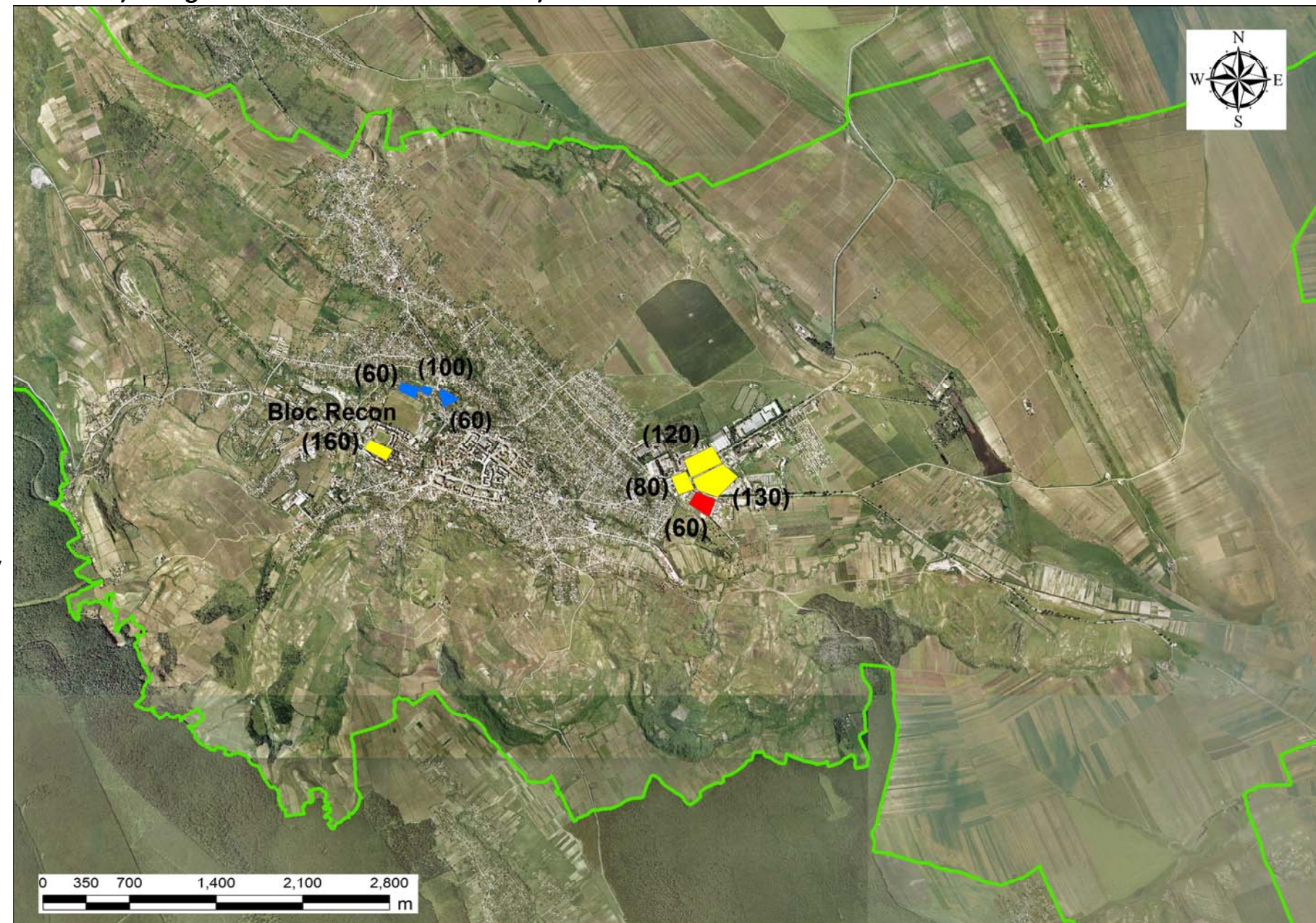

Comunități marginalizate declarate de autoritățile locale

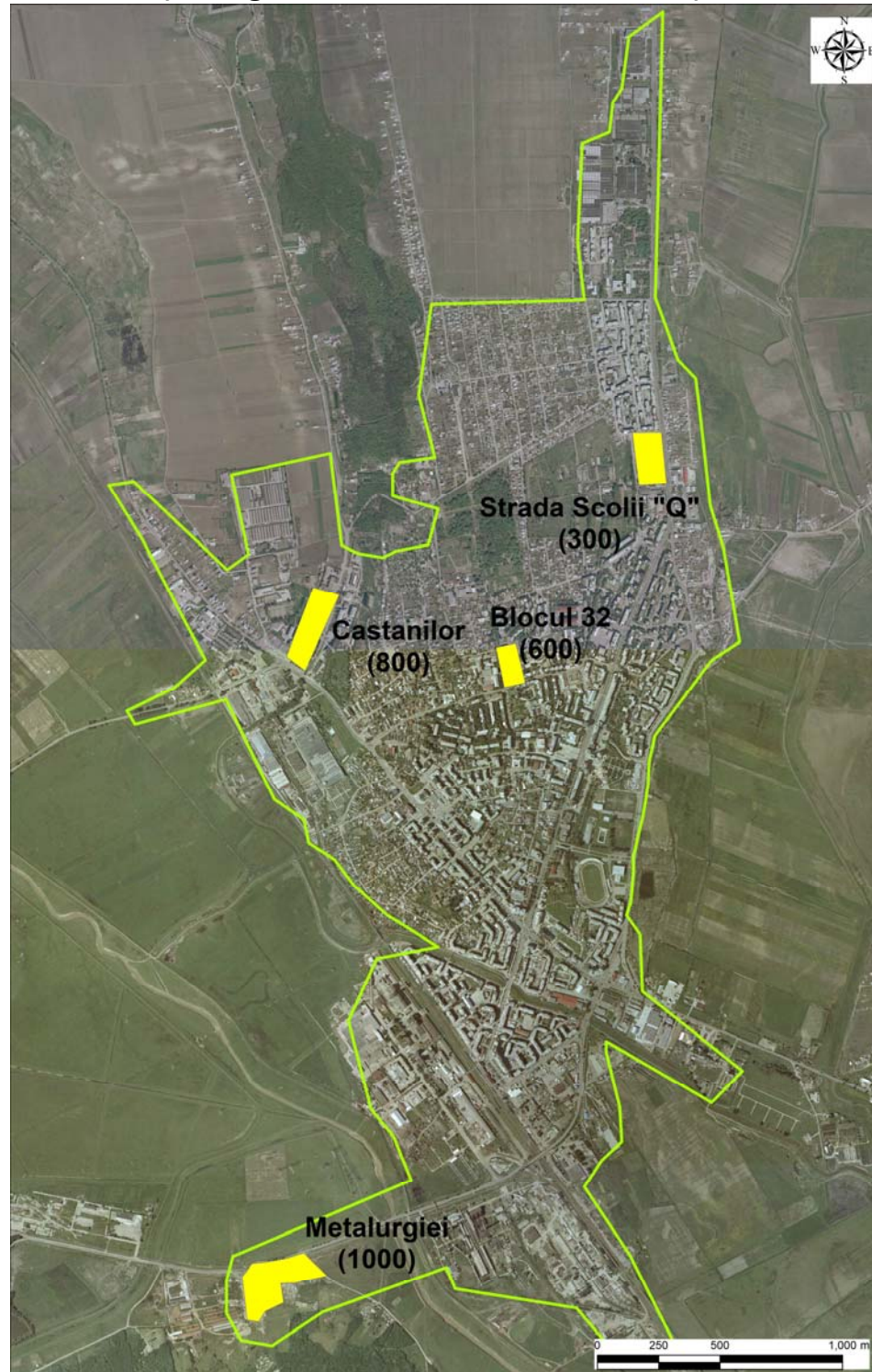







Regiunea: Nord-Est
Județul: Vaslui
Municipiul: Vaslui

Legenda

 Limita intravilan

Tipuri de comunități urbane marginalizate

-  Zone de tip ghetou cu blocuri
-  Zone de tip ghetou în foste colonii de muncitori
-  Zone de tip mahala cu case
-  Zone de tip mahala cu adăposturi improvizate
-  Zone de locuințe sociale modernizate
-  Zone istorice (centrale) cu locuințe sociale și/ sau clădiri ocupate abuziv
-  Zone mixte

(număr) Estimare număr locuitori în zonă

Cartografie: ESRI, ArcGIS 10.1

Lângă zona marginalizată sunt menționate numele zonei și numărului estimat de locuitori din zonă doar dacă și așa cum au fost declarate acestea de către autoritățile locale.

REGIUNEA SUD-EST

Tabel 10. Distribuția populației urbane în funcție de tipul ariei de rezidență: Sud-Est

Regiune	Județ	Oraș	Populația stabilă	% populație în zone nedezavantajate	% populație în zone dezavantajate pe locuire	% populație în zone dezavantajate pe ocupare	% populație în zone dezavantajate pe capital uman	% populație în zone marginalizate	% populație în zone cu instituții sau sub 50 de locuitori
SE			1.362.011	62,42	4,22	16,38	11,13	4,19	1,65
SE	BR		200.765	60,51	3,21	19,63	12,82	3,05	0,77
SE	BR	MUNICIPIUL BRAILA	180.302	66,17	3,45	17,09	9,87	2,58	0,84
SE	BR	ORAS FAUREI	3.592	23,11	0,00	38,14	38,75	0,00	0,00
SE	BR	ORAS IANCA	10.343	12,55	2,06	43,78	30,84	10,60	0,17
SE	BR	ORAS INSURATEI	6.528	0,98	0,00	41,33	51,72	5,78	0,20
SE	BZ		174.127	69,08	3,94	11,34	11,51	3,44	0,70
SE	BZ	MUNICIPIUL BUZAU	115.494	80,30	4,99	4,44	7,02	2,91	0,34
SE	BZ	MUNICIPIUL RAMNICU SARAT	33.843	58,90	1,67	14,91	16,99	6,38	1,16
SE	BZ	ORAS NEHOIU	10.211	49,04	2,12	24,83	20,57	1,36	2,10
SE	BZ	ORAS PATARLAGELE	7.304	33,45	0,00	50,00	15,85	0,00	0,70
SE	BZ	ORAS POGOANELE	7.275	2,19	4,34	46,54	40,22	4,40	2,31
SE	CT		470.961	60,20	3,53	19,79	9,80	4,58	2,10
SE	CT	MUNICIPIUL CONSTANTA	283.872	80,35	3,76	8,86	3,81	0,78	2,45
SE	CT	MUNICIPIUL MANGALIA	36.364	47,75	3,08	29,77	9,81	7,92	1,67
SE	CT	MUNICIPIUL MEDGIDIA	39.780	33,51	2,58	33,00	20,19	10,46	0,25
SE	CT	ORAS BANEASA	5.384	3,05	0,00	33,38	29,07	34,51	0,00
SE	CT	ORAS CERNAVODA	17.022	25,53	4,18	42,41	11,46	15,70	0,72
SE	CT	ORAS EFORIE	9.473	24,50	2,03	46,33	23,51	0,58	3,05
SE	CT	ORAS HARSOVA	9.642	10,41	1,94	33,11	46,43	7,67	0,44
SE	CT	ORAS MURFATLAR	10.216	19,11	9,56	27,72	18,86	24,24	0,51
SE	CT	ORAS NAVODARI	32.981	29,58	2,90	47,89	13,79	4,19	1,65
SE	CT	ORAS NEGRU VODA	5.088	0,00	0,00	38,68	32,33	16,51	12,48
SE	CT	ORAS OVIDIU	13.847	19,24	4,11	36,46	26,95	12,00	1,24
SE	CT	ORAS TECHIRGHIOI	7.292	35,01	3,09	25,26	22,49	8,96	5,20
SE	GL		293.518	67,71	5,74	13,18	8,80	2,43	2,15
SE	GL	MUNICIPIUL GALATI	249.432	73,82	6,75	9,97	5,27	1,89	2,29
SE	GL	MUNICIPIUL TECUCI	34.871	40,75	0,00	30,06	24,15	3,36	1,69
SE	GL	ORAS BERESTI	2.916	0,00	0,00	24,21	59,98	15,81	0,00
SE	GL	ORAS TARGU BUJOR	6.299	6,64	0,00	41,45	39,59	12,32	0,00
SE	TL		99.581	50,33	6,86	11,84	20,56	8,58	1,82
SE	TL	MUNICIPIUL TULCEA	73.707	61,31	7,13	7,76	15,21	6,81	1,77
SE	TL	ORAS BABADAG	8.940	19,06	6,24	7,09	49,80	13,36	4,45
SE	TL	ORAS ISACCEA	5.026	2,25	0,00	49,12	26,16	21,09	1,37
SE	TL	ORAS MACIN	8.245	28,10	4,78	27,96	26,32	12,84	0,00
SE	TL	ORAS SULINA	3.663	21,65	17,09	17,96	36,17	5,92	1,20
SE	VN		123.059	61,72	3,20	16,52	10,92	6,30	1,34

Regiune	Județ	Oraș	Populația stabilă	% populație în zone nedezavantajate	% populație în zone dezavantajate pe locuire	% populație în zone dezavantajate pe ocupare	% populație în zone dezavantajate pe capital uman	% populație în zone marginalizate	% populație în zone cu instituții sau sub 50 de locuitori
SE	VN	MUNICIPIUL ADJUD	16.045	41,86	2,19	22,42	17,79	15,67	0,07
SE	VN	MUNICIPIUL FOCSANI	79.315	80,54	3,56	9,55	4,11	0,98	1,24
SE	VN	ORAS MARASESTI	10.671	23,85	0,00	11,15	32,76	31,44	0,80
SE	VN	ORAS ODOBESTI	9.364	11,59	6,20	48,13	22,22	6,76	5,09
SE	VN	ORAS PANCIU	7.664	22,48	2,28	45,17	22,70	6,17	1,19

Date: INS, Recensământul Populației și al Locuințelor 2011.

**HĂRȚI LA NIVEL DE UNITATE ADMINISTRATIV-TERITORIALĂ:
SUD-EST**

Harta 22. Zone urbane cu locuire precară, la nivel de unitate administrativ-teritorială: Sud-Est

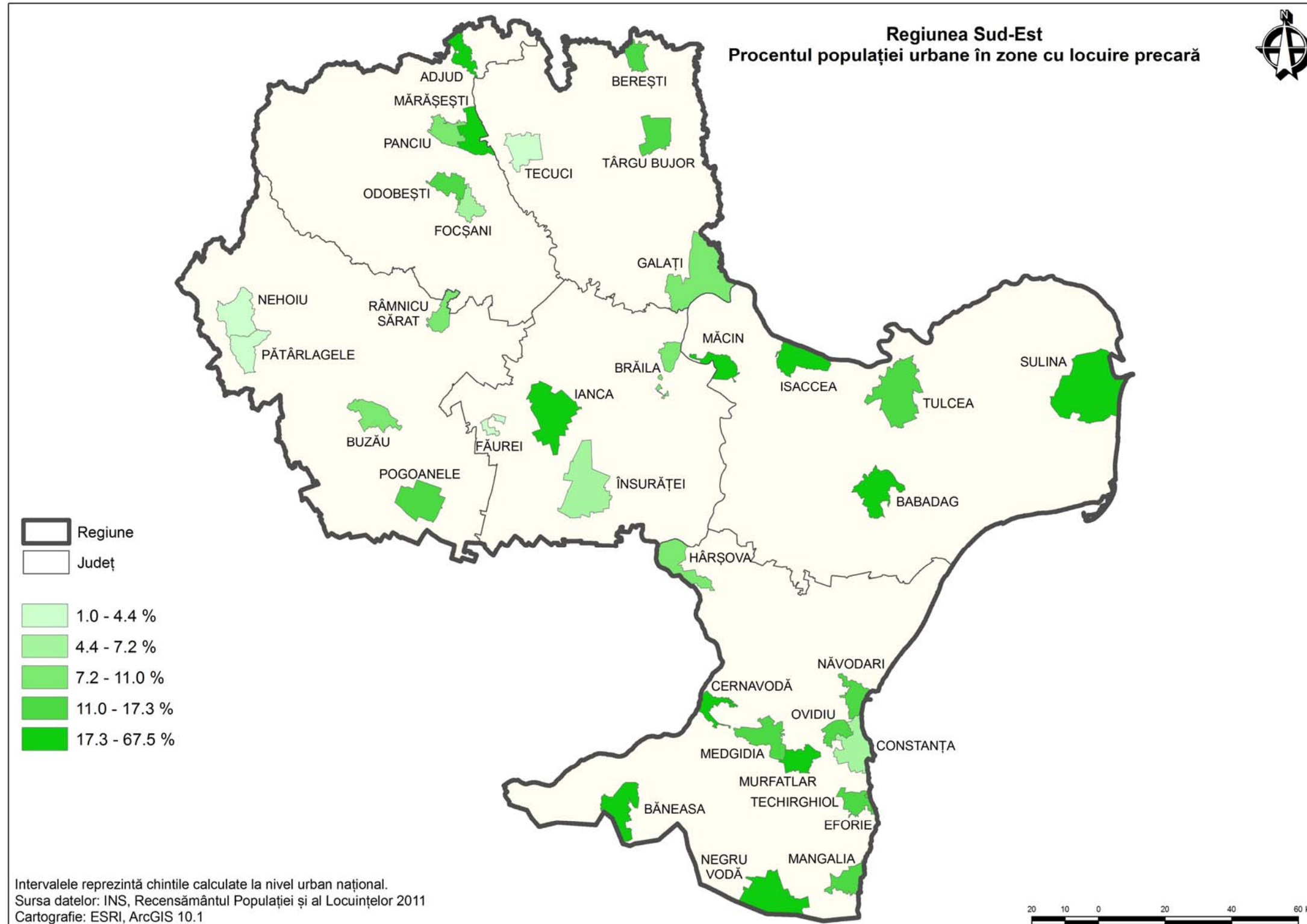

Harta 23. Zone urbane cu nivel scăzut de ocupare în sectorul formal, la nivel de unitate administrativ-teritorială: Sud-Est

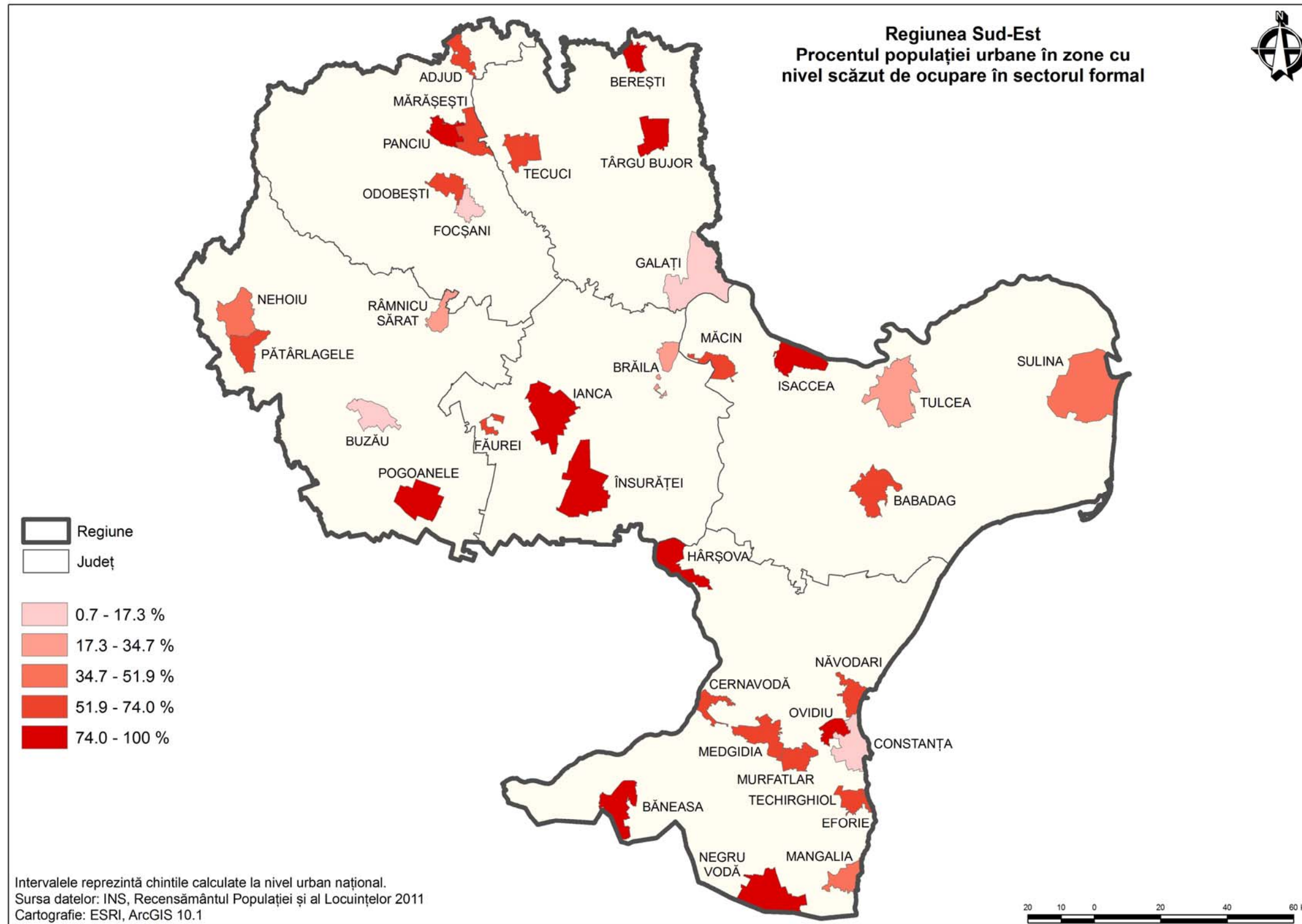

Harta 24. Zone urbane cu nivel scăzut de capital uman, la nivel de unitate administrativ-teritorială: Sud-Est

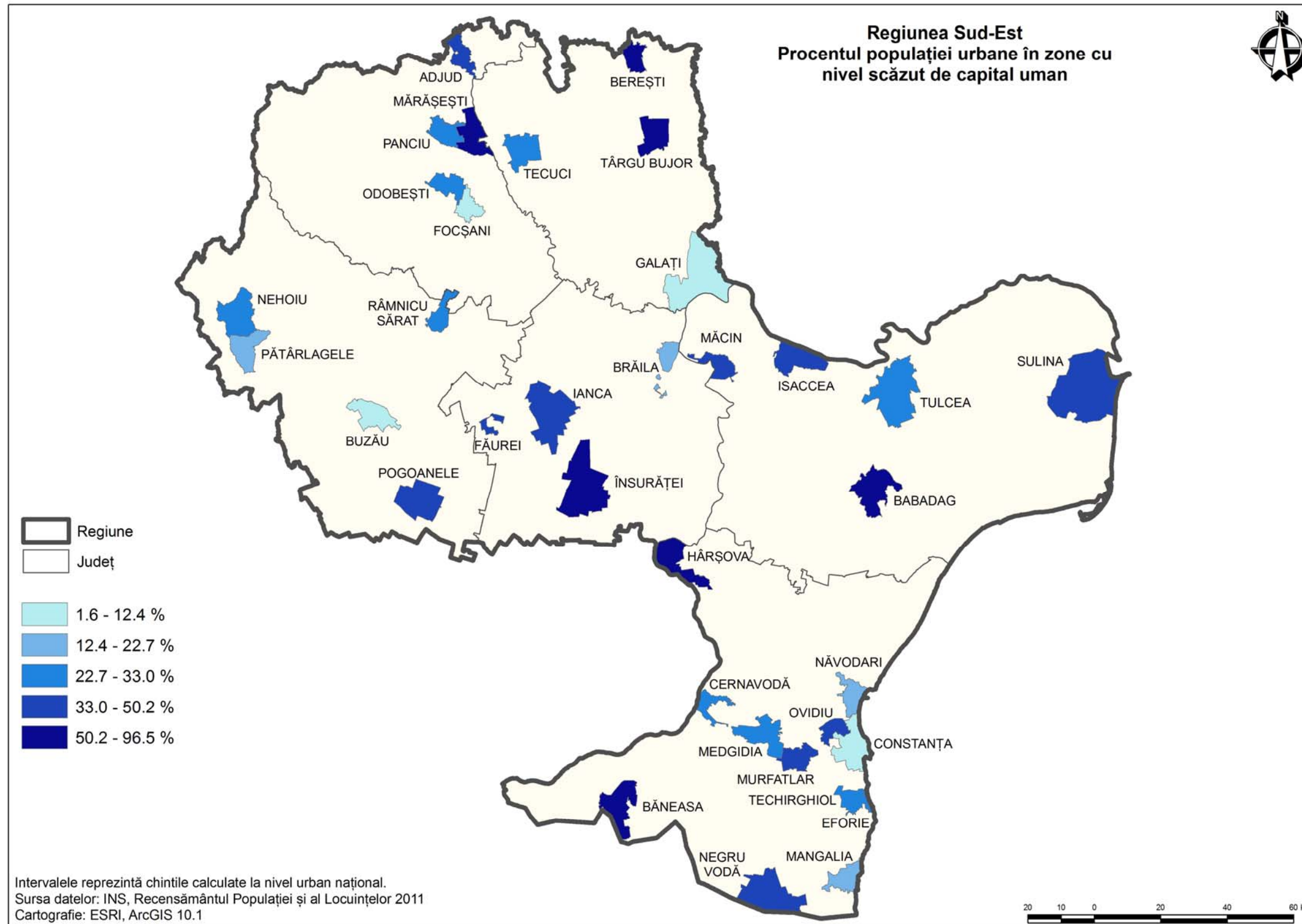

Harta 25. Marginalizarea urbană, la nivel de unitate administrativ-teritorială: Sud-Est

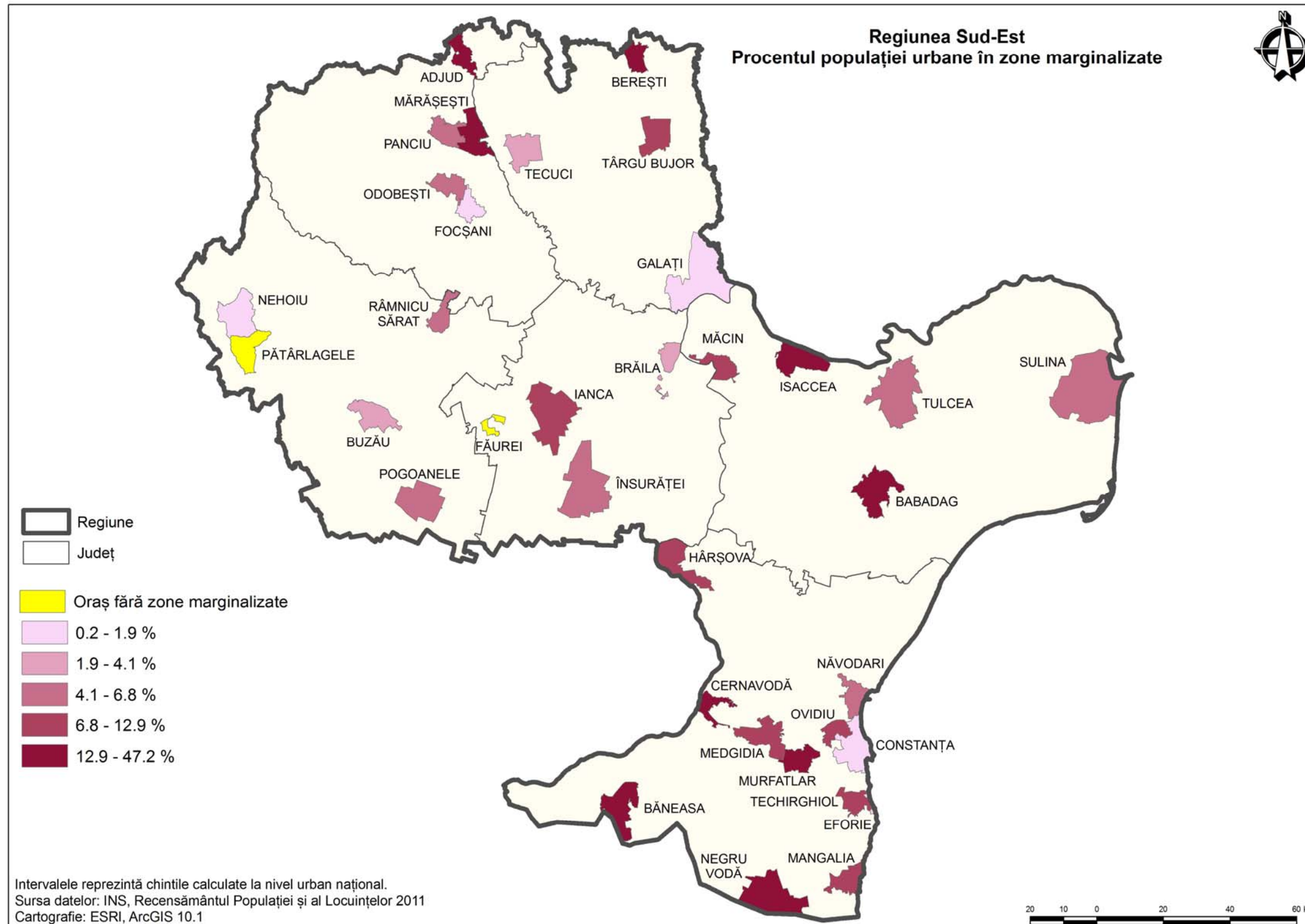

**HĂRȚI REPREZENTÂND COMUNITĂȚI MARGINALIZATE DECLARATE DE
CĂTRE AUTORITĂȚILE LOCALE: SUD-EST**

Comunități marginalizate declarate de autoritățile locale

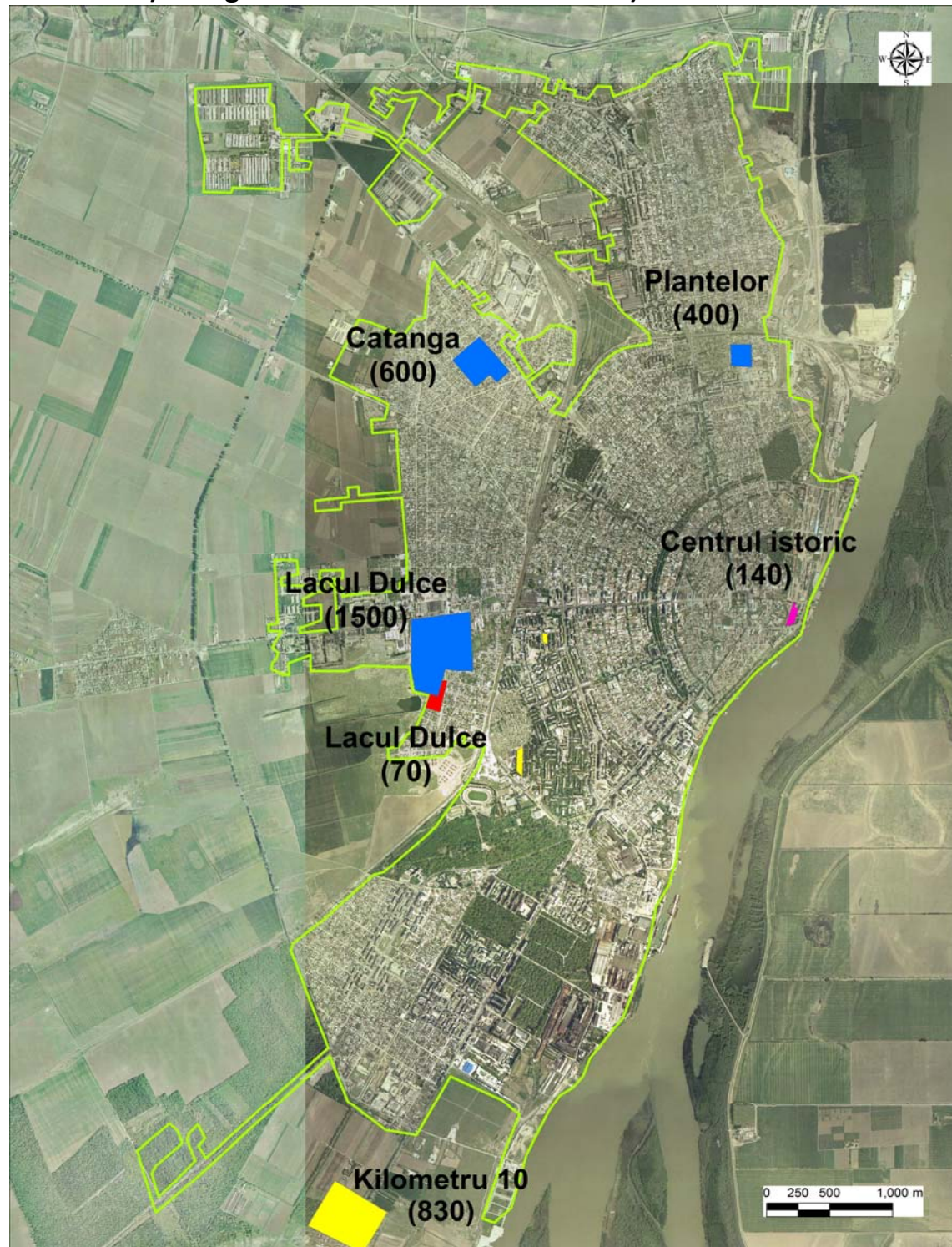







Regiunea: Sud-Est
Județul: Brăila
Municipiul: Brăila

Legenda

 Limita intravilan

Tipuri de comunități urbane marginalizate

-  Zone de tip ghetou cu blocuri
-  Zone de tip ghetou în foste colonii de muncitori
-  Zone de tip mahala cu case
-  Zone de tip mahala cu adăposturi improvizate
-  Zone de locuințe sociale modernizate
-  Zone istorice (centrale) cu locuințe sociale și/ sau clădiri ocupate abuziv
-  Zone mixte

(număr) Estimare număr locuitori în zonă

Cartografie: ESRI, ArcGIS 10.1

Lângă zona marginalizată sunt menționate numele zonei și numărului estimat de locuitori din zonă doar dacă și așa cum au fost declarate acestea de către autoritățile locale.







Regiunea: Sud-Est
Județul: Buzău
Municipiul: Buzău

Comunități marginalizate declarate de autoritățile locale

Legenda

 Limita intravilan

Tipuri de comunități urbane marginalizate

-  Zone de tip ghetou cu blocuri
-  Zone de tip ghetou în foste colonii de muncitori
-  Zone de tip mahala cu case
-  Zone de tip mahala cu adăposturi improvizate
-  Zone de locuințe sociale modernizate
-  Zone istorice (centrale) cu locuințe sociale și/ sau clădiri ocupate abuziv
-  Zone mixte

(număr) Estimare număr locuitori în zonă

Cartografie: ESRI, ArcGIS 10.1

Lângă zona marginalizată sunt menționate numele zonei și numărului estimat de locuitori din zonă doar dacă și așa cum au fost declarate acestea de către autoritățile locale.

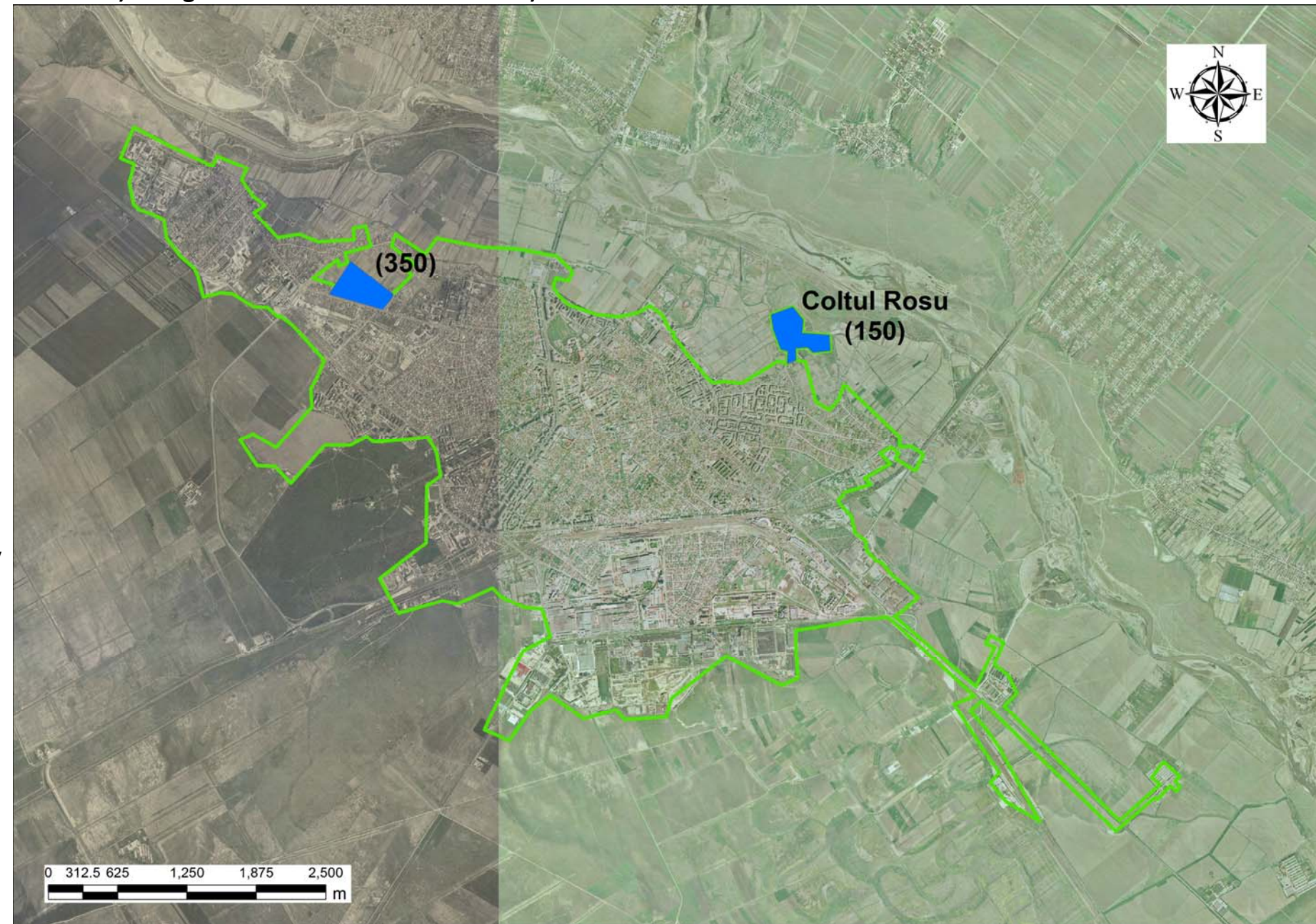

Comunități marginalizate declarate de autoritățile locale

Regiunea: Sud-Est
 Județul: Constanța
 Municipiul: Medgidia

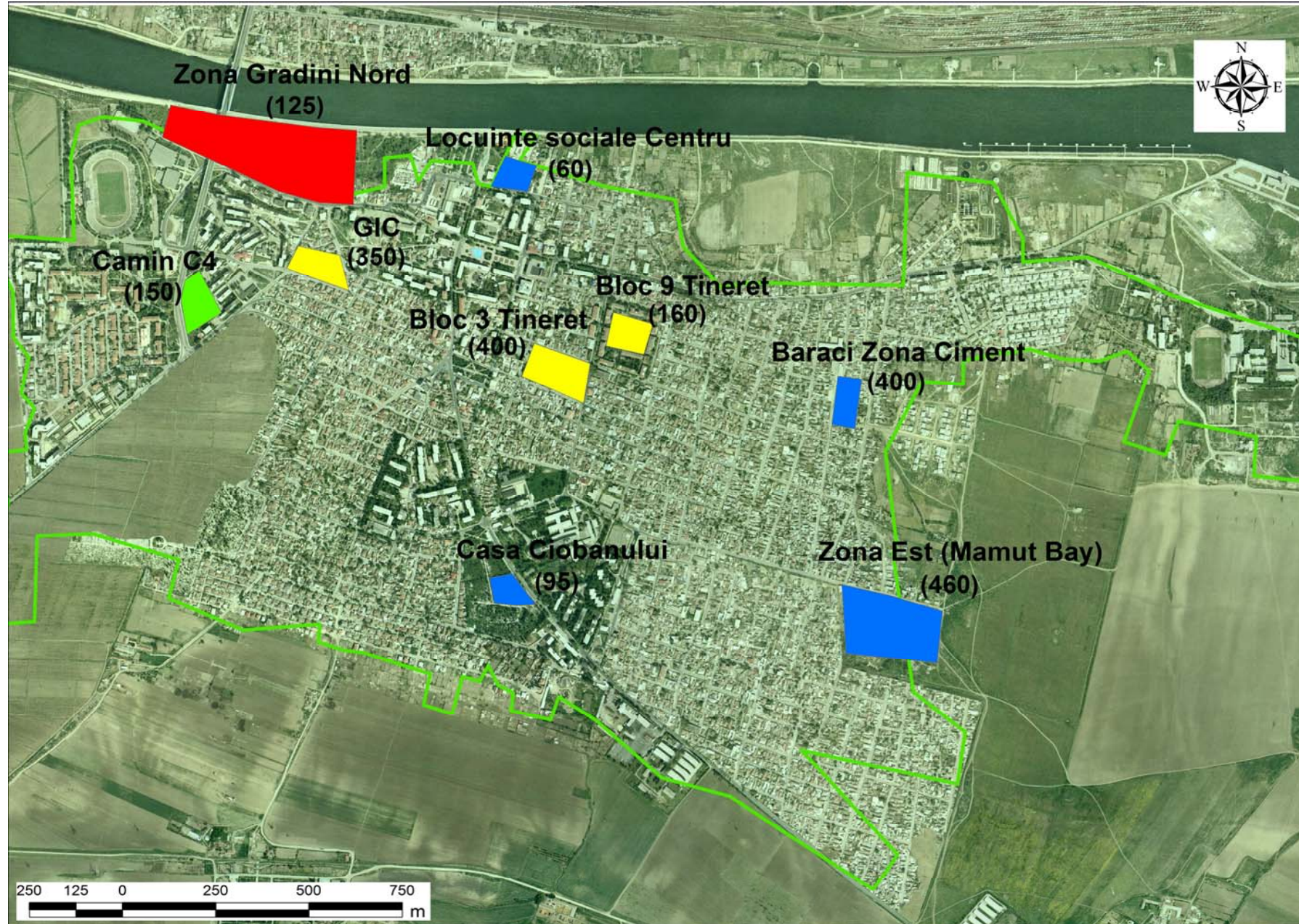

Legenda

Limita intravilan

Tipuri de comunități urbane marginalizate

- Zone de tip ghetou cu blocuri
- Zone de tip ghetou în foste colonii de muncitori
- Zone de tip mahala cu case
- Zone de tip mahala cu adăposturi improvizate
- Zone de locuințe sociale modernizate
- Zone istorice (centrale) cu locuințe sociale și/ sau clădiri ocupate abuziv
- Zone mixte

(număr) Estimare număr locuitori în zonă

Cartografie: ESRI, ArcGIS 10.1







Lângă zona marginalizată sunt menționate numele zonei și numărului estimat de locuitori din zonă doar dacă și așa cum au fost declarate acestea de către autoritățile locale.

Regiunea: Sud-Est
Județul: Constanța
Oraș: Cernavodă

Legenda

 Limita intravilan

Tipuri de comunități urbane marginalizate

-  Zone de tip ghetou cu blocuri
-  Zone de tip ghetou în foste colonii de muncitori
-  Zone de tip mahala cu case
-  Zone de tip mahala cu adăposturi improvizate
-  Zone de locuințe sociale modernizate
-  Zone istorice (centrale) cu locuințe sociale și/ sau clădiri ocupate abuziv
-  Zone mixte

(număr) Estimare număr locuitori în zonă

Cartografie: ESRI, ArcGIS 10.1

Lângă zona marginalizată sunt menționate numele zonei și numărului estimat de locuitori din zonă doar dacă și așa cum au fost declarate acestea de către autoritățile locale.

Comunități marginalizate declarate de autoritățile locale



Comunități marginalizate declarate de autoritățile locale



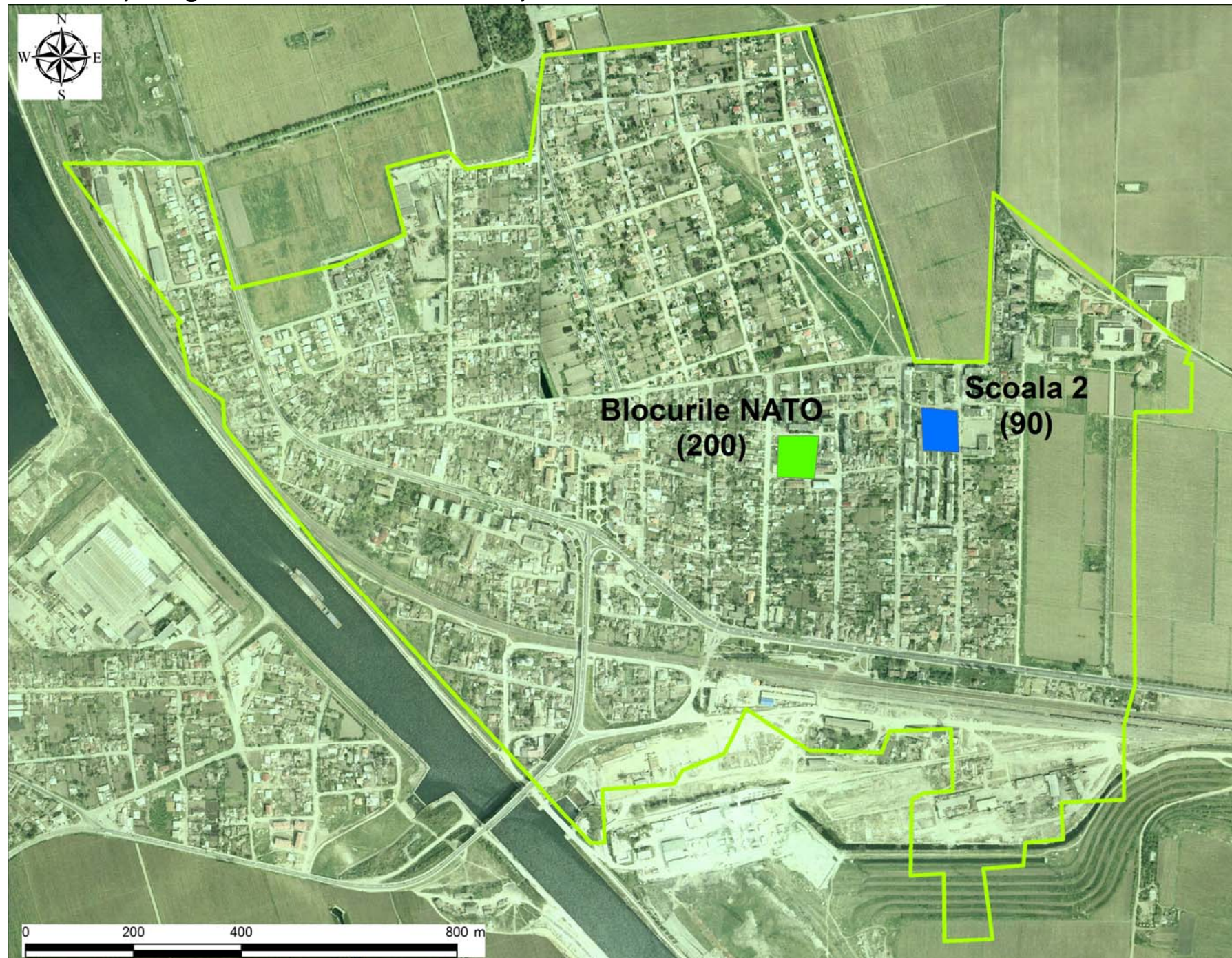



Regiunea: Sud-Est
Județul: Constanța
Oraș: Murfatlar



Legenda

 Limita intravilan

Tipuri de comunități urbane marginalizate

-  Zone de tip ghetou cu blocuri
-  Zone de tip ghetou în foste colonii de muncitori
-  Zone de tip mahala cu case
-  Zone de tip mahala cu adăposturi improvizate
-  Zone de locuințe sociale modernizate
-  Zone istorice (centrale) cu locuințe sociale și/ sau clădiri ocupate abuziv
-  Zone mixte

(număr) Estimare număr locuitori în zonă

Cartografie: ESRI, ArcGIS 10.1







Lângă zona marginalizată sunt menționate numele zonei și numărului estimat de locuitori din zonă doar dacă și așa cum au fost declarate acestea de către autoritățile locale.

Regiunea: Sud-Est
Județul: Constanța
Oraș: Ovidiu

Legenda

 Limita intravilan

Tipuri de comunități urbane marginalizate

-  Zone de tip ghetou cu blocuri
-  Zone de tip ghetou în foste colonii de muncitori
-  Zone de tip mahala cu case
-  Zone de tip mahala cu adăposturi improvizate
-  Zone de locuințe sociale modernizate
-  Zone istorice (centrale) cu locuințe sociale și/ sau clădiri ocupate abuziv
-  Zone mixte

(număr) Estimare număr locuitori în zonă

Cartografie: ESRI, ArcGIS 10.1

Lângă zona marginalizată sunt menționate numele zonei și numărului estimat de locuitori din zonă doar dacă și așa cum au fost declarate acestea de către autoritățile locale.

Comunități marginalizate declarate de autoritățile locale

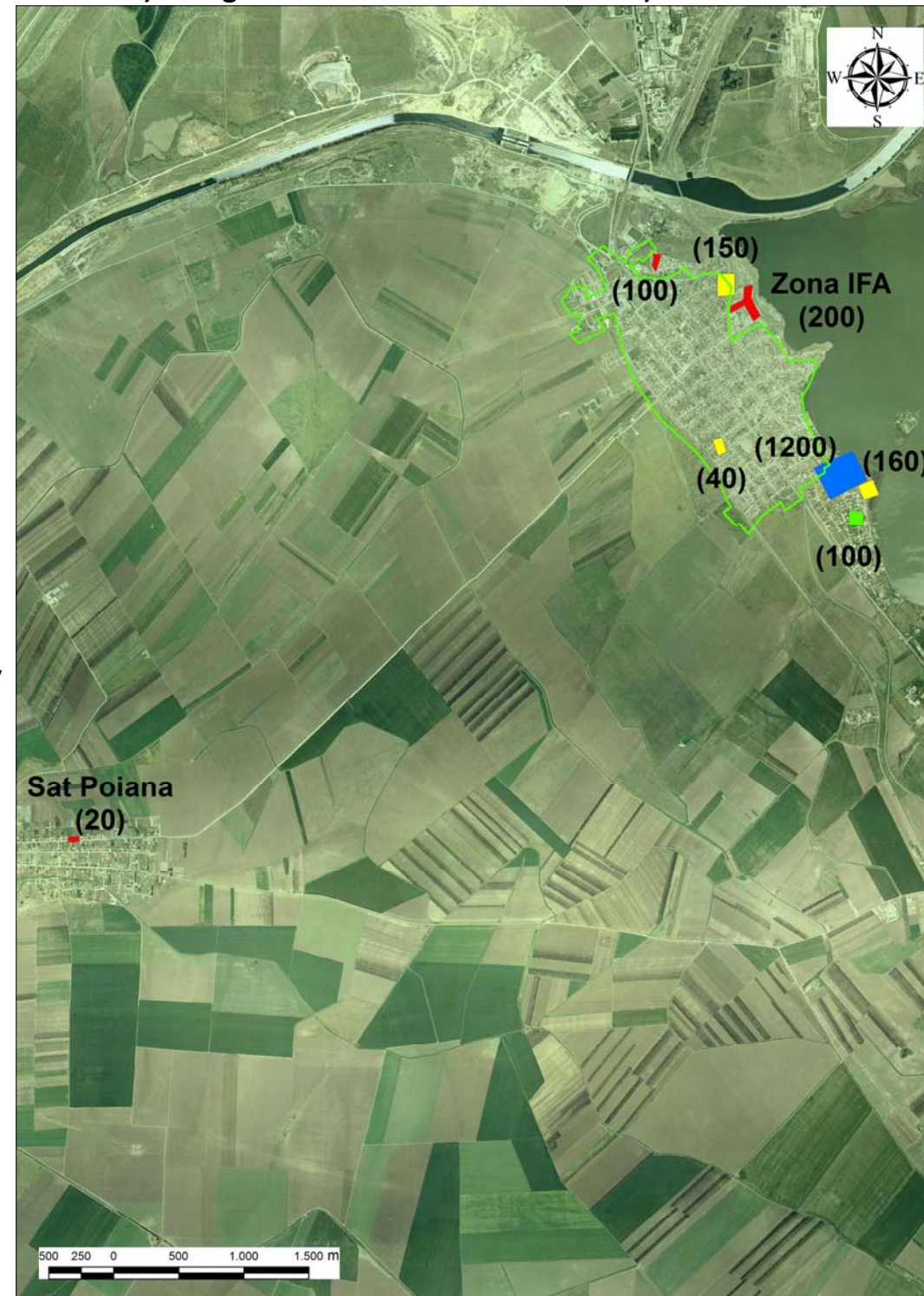

Comunități marginalizate declarate de autoritățile locale

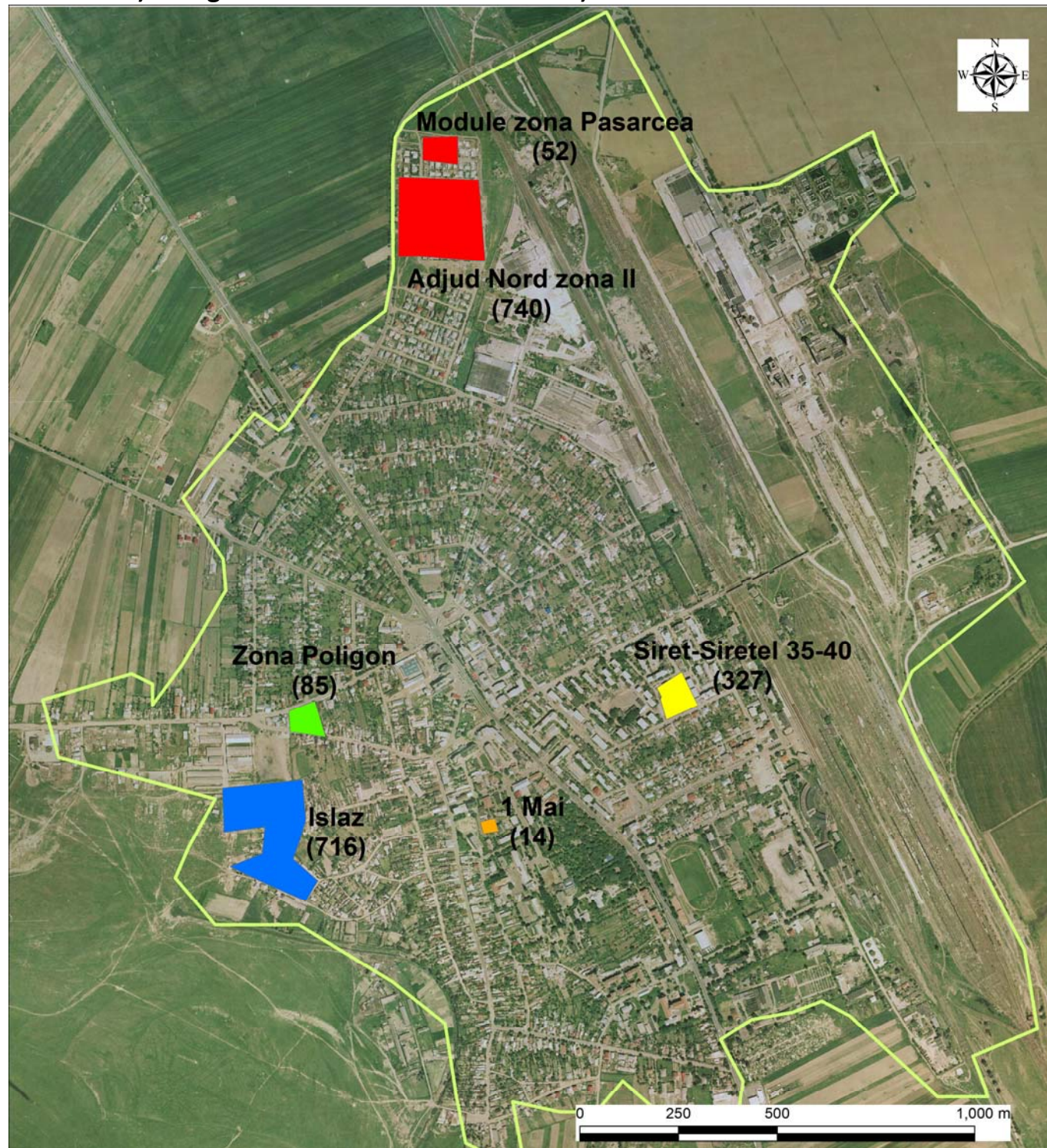

Regiunea: Sud-Est
 Județul: Vrancea
 Municipiul: Adjуд

Legenda

Limita intravilan

Tipuri de comunități urbane marginalizate

- Zone de tip ghetou cu blocuri
- Zone de tip ghetou în foste colonii de muncitori
- Zone de tip mahala cu case
- Zone de tip mahala cu adăposturi improvizate
- Zone de locuințe sociale modernizate
- Zone istorice (centrale) cu locuințe sociale și/ sau clădiri ocupate abuziv
- Zone mixte

(număr) Estimare număr locuitori în zonă

Cartografie: ESRI, ArcGIS 10.1

Lângă zona marginalizată sunt menționate numele zonei și numărului estimat de locuitori din zonă doar dacă și așa cum au fost declarate acestea de către autoritățile locale.







Regiunea: Sud-Est
Județul: Vrancea
Municipiul: Focșani

Comunități marginalizate declarate de autoritățile locale

Legenda

 Limita intravilan

Tipuri de comunități urbane marginalizate

-  Zone de tip ghetou cu blocuri
-  Zone de tip ghetou în foste colonii de muncitori
-  Zone de tip mahala cu case
-  Zone de tip mahala cu adăposturi improvizate
-  Zone de locuințe sociale modernizate
-  Zone istorice (centrale) cu locuințe sociale și/ sau clădiri ocupate abuziv
-  Zone mixte

(număr) Estimare număr locuitori în zonă

Cartografie: ESRI, ArcGIS 10.1

Lângă zona marginalizată sunt menționate numele zonei și numărului estimat de locuitori din zonă doar dacă și așa cum au fost declarate acestea de către autoritățile locale.



Comunități marginalizate declarate de autoritățile locale

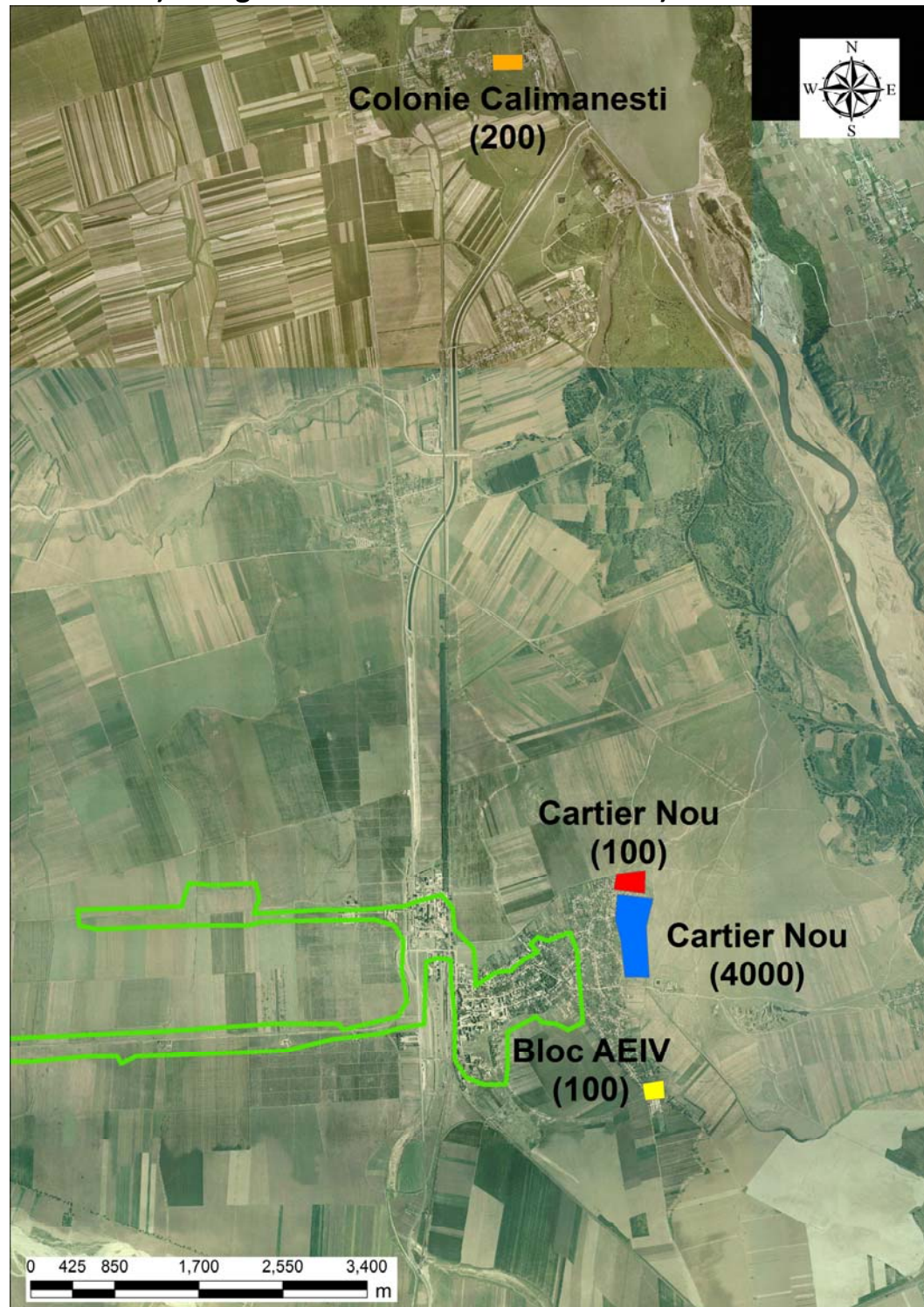







Regiunea: Sud-Est
Județul: Vrancea
Municipiul: Măreșești

Legenda

 Limita intravilan

Tipuri de comunități urbane marginalizate

-  Zone de tip ghetou cu blocuri
-  Zone de tip ghetou în foste colonii de muncitori
-  Zone de tip mahala cu case
-  Zone de tip mahala cu adăposturi improvizate
-  Zone de locuințe sociale modernizate
-  Zone istorice (centrale) cu locuințe sociale și/ sau clădiri ocupate abuziv
-  Zone mixte

(număr) Estimare număr locuitori în zonă

Cartografie: ESRI, ArcGIS 10.1

Lângă zona marginalizată sunt menționate numele zonei și numărului estimat de locuitori din zonă doar dacă și așa cum au fost declarate acestea de către autoritățile locale.

REGIUNEA SUD

Tabel 11. Distribuția populației urbane în funcție de tipul ariei de rezidență: Sud

Regiune	Județ	Oraș	Populația stabilă	% populație în zone nedezavantajate	% populație în zone dezavantajate pe locuire	% populație în zone dezavantajate pe ocupare	% populație în zone dezavantajate pe capital uman	% populație în zone marginalizate	% populație în zone cu instituții sau sub 50 de locuitori
S			1.242.881	65,91	2,89	13,78	13,07	2,92	1,43
S	AG		281.642	83,79	2,76	7,97	3,47	1,12	0,89
S	AG	MUNICIPIUL CAMPULUNG	31.767	67,30	3,40	19,45	7,81	1,79	0,25
S	AG	MUNICIPIUL CURTEA DE ARGES	27.359	81,90	3,32	11,38	3,27	0,00	0,13
S	AG	MUNICIPIUL PITESTI	155.383	92,19	3,32	1,83	1,37	0,26	1,03
S	AG	ORAS COSTESTI	10.375	53,80	0,00	40,93	2,80	2,42	0,04
S	AG	ORAS MIOVENI	31.998	85,67	1,10	4,60	5,57	0,72	2,35
S	AG	ORAS STEFANESTI	14.541	63,96	0,00	11,04	15,02	9,65	0,32
S	AG	ORAS TOPOLOVENI	10.219	65,14	2,68	29,22	0,00	2,96	0,00
S	CL		111.081	47,18	3,56	11,94	30,40	5,79	1,13
S	CL	MUNICIPIUL CALARASI	65.181	52,96	3,61	11,95	28,08	2,14	1,26
S	CL	MUNICIPIUL OLTENITA	24.822	50,55	3,81	11,13	27,16	5,83	1,51
S	CL	ORAS BUDESTI	7.725	2,08	0,00	8,80	52,19	36,47	0,45
S	CL	ORAS FUNDULEA	6.851	24,87	9,59	17,50	39,73	8,03	0,28
S	CL	ORAS LEHLIU GARA	6.502	53,37	0,00	12,81	30,34	3,45	0,03
S	DB		150.043	61,79	3,10	19,23	11,48	3,28	1,12
S	DB	MUNICIPIUL MORENI	18.687	34,76	0,70	48,32	10,71	4,83	0,67
S	DB	MUNICIPIUL TARGOVISTE	79.610	77,65	2,68	9,14	6,35	3,19	0,99
S	DB	ORAS FIENI	7.587	13,88	0,00	80,19	4,93	0,00	1,00
S	DB	ORAS GAESTI	13.317	76,80	3,78	3,04	13,47	0,00	2,91
S	DB	ORAS PUCIOASA	14.254	45,18	8,05	23,68	16,20	5,10	1,79
S	DB	ORAS RACARI	6.930	31,70	2,97	14,39	50,20	0,00	0,74
S	DB	ORAS TITU	9.658	46,45	5,47	17,44	22,88	7,77	0,00
S	GR		82.205	55,10	0,52	19,71	20,07	2,14	2,45
S	GR	MUNICIPIUL GIURGIU	61.353	68,11	0,70	16,66	10,32	1,77	2,45
S	GR	ORAS BOLINTIN-VALE	12.929	17,43	0,00	20,63	52,78	5,24	3,92
S	GR	ORAS MIHAILESTI	7.923	15,88	0,00	41,79	42,21	0,00	0,13
S	IL		120.220	51,05	1,11	14,81	26,10	5,79	1,15
S	IL	MUNICIPIUL FETESTI	30.217	43,01	0,00	22,19	26,60	7,99	0,22
S	IL	MUNICIPIUL SLOBOZIA	45.891	72,85	2,90	4,76	15,45	2,25	1,80
S	IL	MUNICIPIUL URZICENI	15.308	66,72	0,00	13,06	15,10	4,32	0,80
S	IL	ORAS AMARA	7.345	18,11	0,00	45,34	27,91	8,25	0,39
S	IL	ORAS CAZANESTI	3.271	6,97	0,00	25,13	56,59	9,32	1,99
S	IL	ORAS FIERBINTI-TARG	4.969	26,87	0,00	27,87	40,75	0,00	4,51
S	IL	ORAS TANDAREI	13.219	13,90	0,00	10,41	60,63	14,67	0,39
S	PH		374.502	69,47	4,15	11,69	9,93	2,57	2,19
S	PH	MUNICIPIUL CAMPINA	32.935	78,69	0,63	8,26	6,89	2,61	2,91

Regiune	Județ	Oraș	Populația stabilă	% populație în zone nedezavantajate	% populație în zone dezavantajate pe locuire	% populație în zone dezavantajate pe ocupare	% populație în zone dezavantajate pe capital uman	% populație în zone marginalizate	% populație în zone cu instituții sau sub 50 de locuitori
S	PH	MUNICIPIUL PLOIESTI	209.945	79,92	5,48	3,29	6,62	2,44	2,24
S	PH	ORAS AZUGA	4.440	39,62	12,39	37,34	8,49	0,00	2,16
S	PH	ORAS BAICOI	17.981	61,67	1,32	20,47	15,23	0,00	1,32
S	PH	ORAS BOLDESTI-SCAENI	11.137	44,69	0,00	33,95	16,43	1,54	3,39
S	PH	ORAS BREAZA	15.928	53,63	1,24	31,50	10,88	1,07	1,68
S	PH	ORAS BUSTENI	8.894	83,58	9,10	7,30	0,00	0,00	0,02
S	PH	ORAS COMARNIC	11.970	24,90	0,00	37,62	37,28	0,00	0,20
S	PH	ORAS MIZIL	14.312	45,54	1,51	11,24	31,14	10,29	0,28
S	PH	ORAS PLOPENI	7.718	71,20	0,00	25,68	3,07	0,00	0,05
S	PH	ORAS SINAIA	10.410	72,59	10,04	9,87	1,87	0,00	5,63
S	PH	ORAS SLANIC	6.034	22,24	0,00	71,31	3,66	2,72	0,07
S	PH	ORAS URLATI	10.541	34,50	2,73	19,32	30,25	8,51	4,69
S	PH	ORAS VALENII DE MUNTE	12.257	41,76	4,11	31,97	12,86	6,16	3,14
S	TR		123.188	57,82	1,81	23,46	13,49	2,84	0,56
S	TR	MUNICIPIUL ALEXANDRIA	45.434	62,36	2,13	22,29	8,77	3,71	0,74
S	TR	MUNICIPIUL ROSIORI DE VEDE	27.416	56,80	0,82	22,51	15,53	3,99	0,35
S	TR	MUNICIPIUL TURNU MAGURELE	24.772	59,85	1,07	23,63	13,89	0,87	0,68
S	TR	ORAS VIDELE	11.508	45,13	6,77	21,65	25,91	0,00	0,53
S	TR	ORAS ZIMNICEA	14.058	51,98	0,00	30,28	13,91	3,59	0,23

Date: INS, Recensământul Populației și al Locuințelor 2011.

HĂRȚI LA NIVEL DE UNITATE ADMINISTRATIV-TERITORIALĂ: SUD

Harta 26. Zone urbane cu locuire precară, la nivel de unitate administrativ-teritorială: Sud

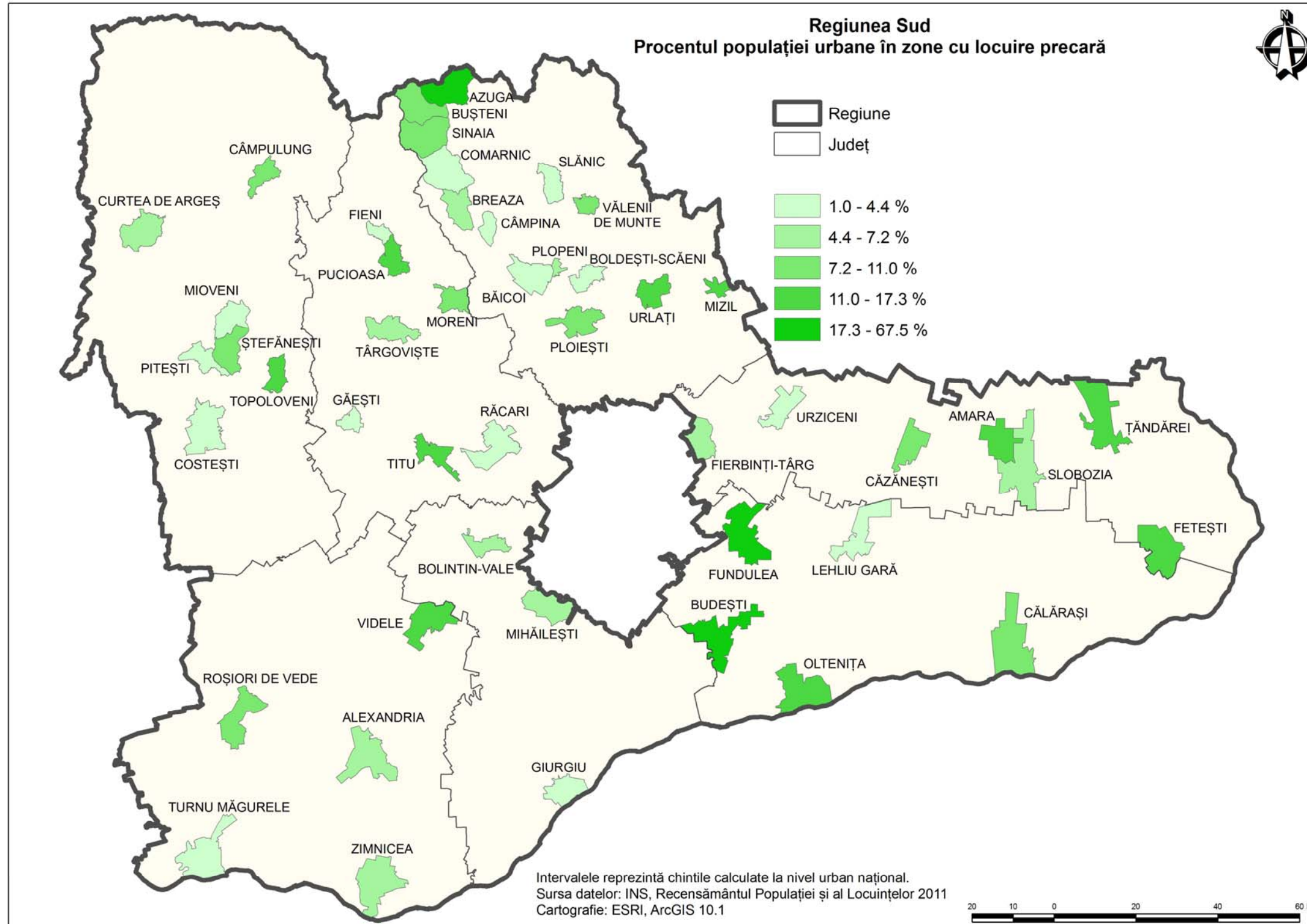

Harta 27. Zone urbane cu nivel scăzut de ocupare în sectorul formal, la nivel de unitate administrativ-teritorială: Sud

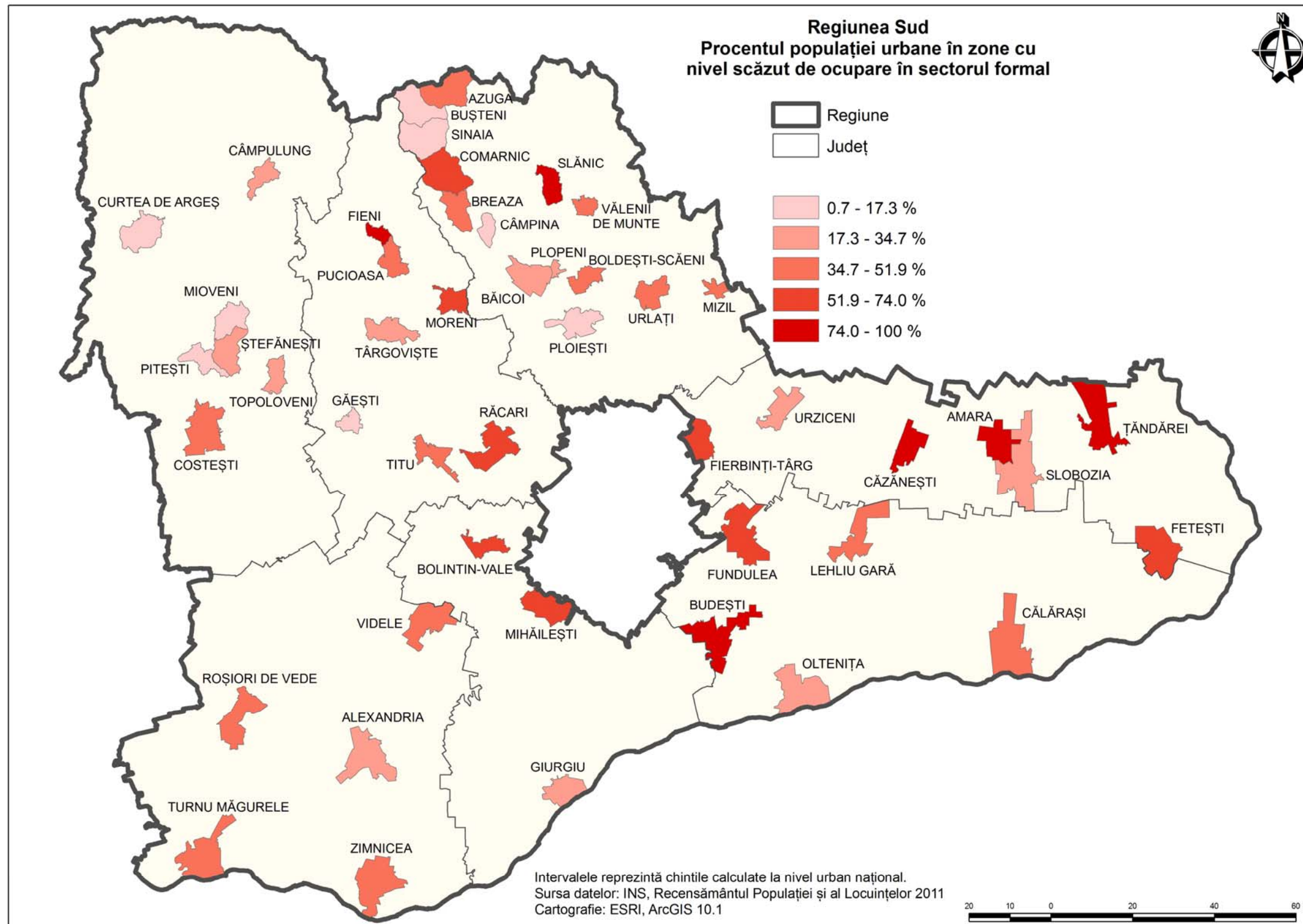

Harta 28. Zone urbane cu nivel scăzut de capital uman, la nivel de unitate administrativ-teritorială: Sud

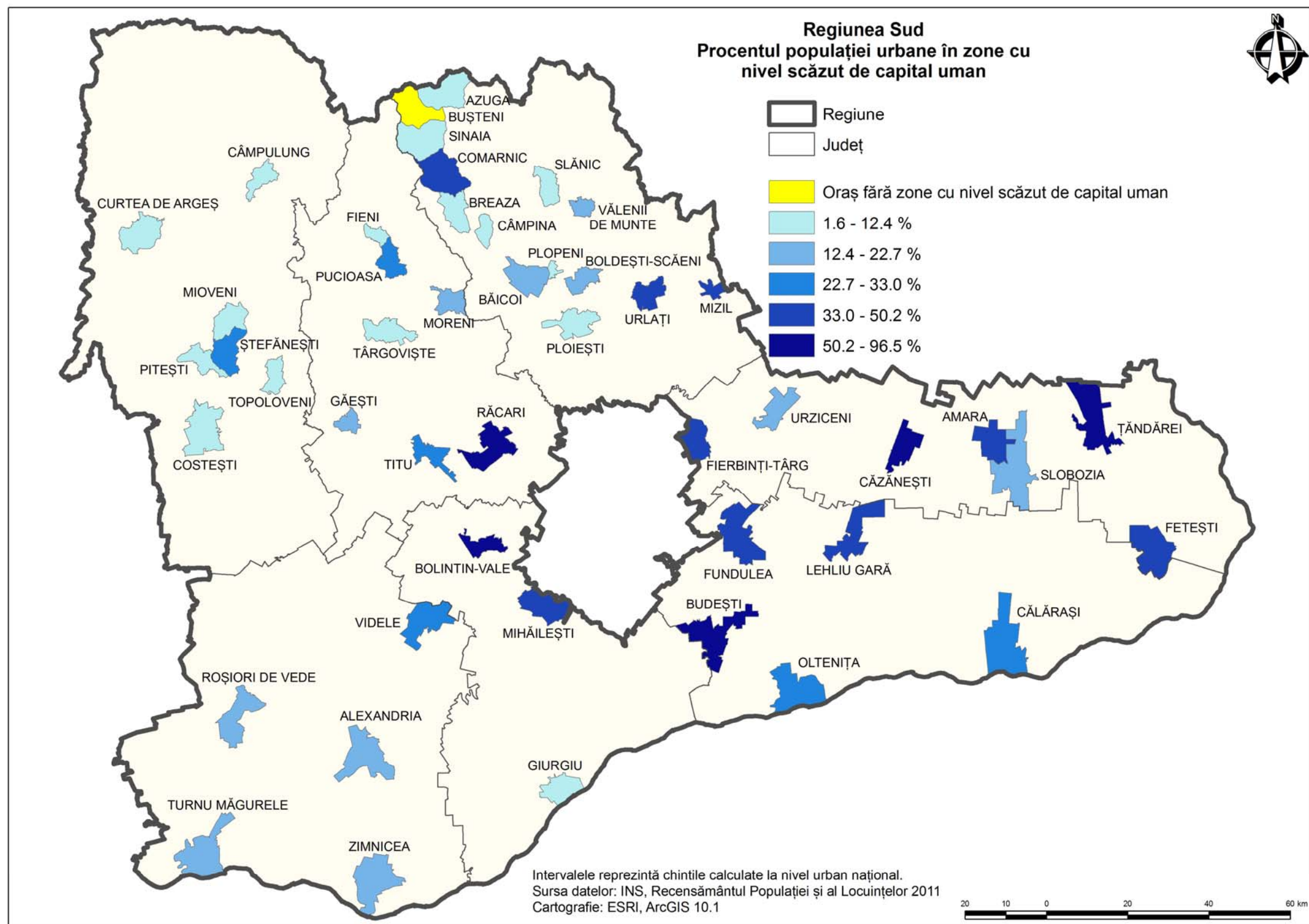

Harta 29. Marginalizarea urbană, la nivel de unitate administrativ-teritorială: Sud

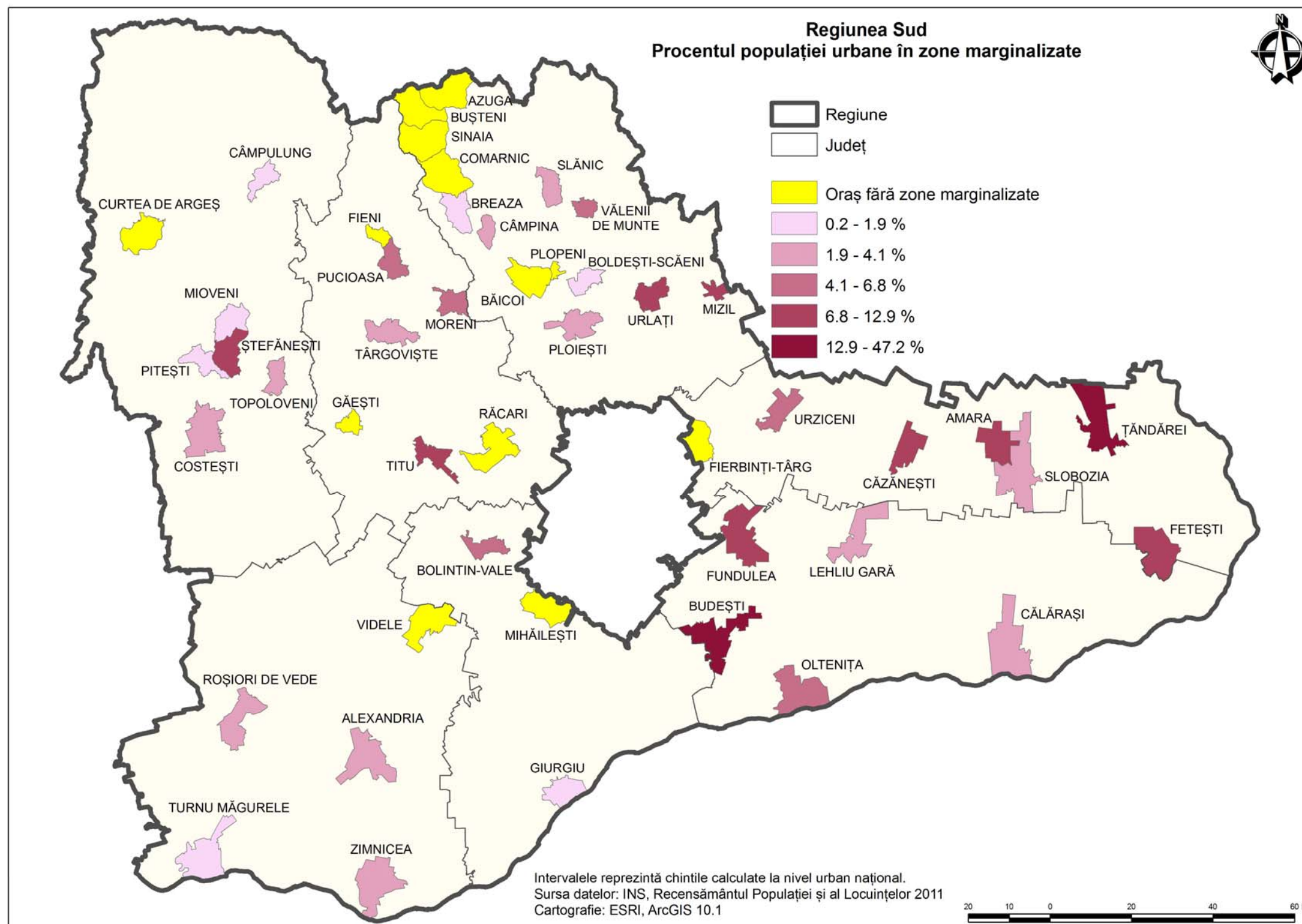

**HĂRȚI REPREZENTÂND COMUNITĂȚI MARGINALIZATE DECLARATE DE
CĂTRE AUTORITĂȚILE LOCALE: SUD**

Comunități marginalizate declarate de autoritățile locale

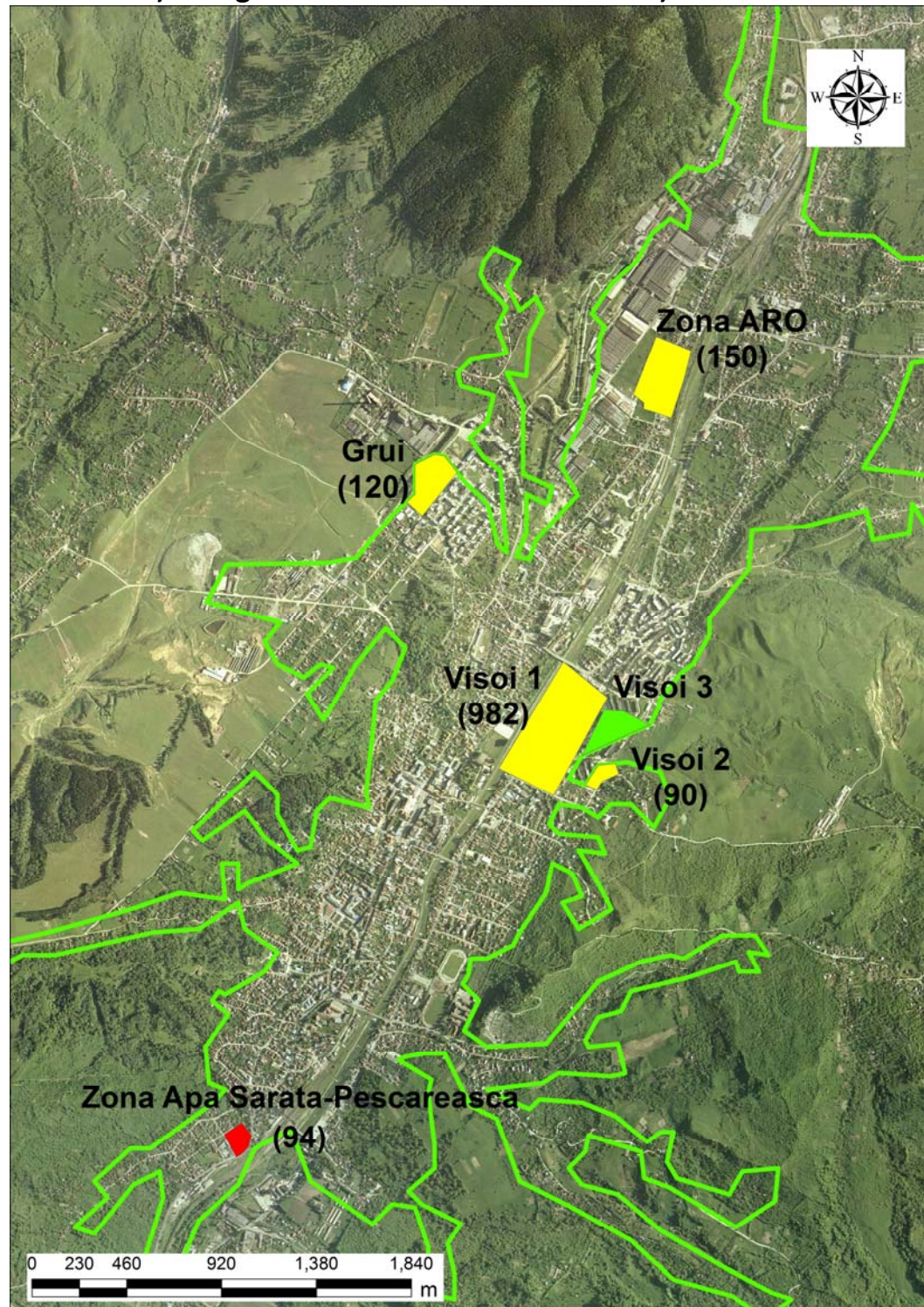







Regiunea: Sud
Județul: Argeș
Municipiul: Câmpulung

Legenda

 Limita intravilan

Tipuri de comunități urbane marginalizate

-  Zone de tip ghetou cu blocuri
-  Zone de tip ghetou în foste colonii de muncitori
-  Zone de tip mahala cu case
-  Zone de tip mahala cu adăposturi improvizate
-  Zone de locuințe sociale modernizate
-  Zone istorice (centrale) cu locuințe sociale și/ sau clădiri ocupate abuziv
-  Zone mixte

(număr) Estimare număr locuitori în zonă

Cartografie: ESRI, ArcGIS 10.1

Lângă zona marginalizată sunt menționate numele zonei și numărului estimat de locuitori din zonă doar dacă și așa cum au fost declarate acestea de către autoritățile locale.







Regiunea: Sud
Județul: Argeș
Oraș: Mioveni

Comunități marginalizate declarate de autoritățile locale

Legenda

 Limita intravilan

Tipuri de comunități urbane marginalizate

-  Zone de tip ghetou cu blocuri
-  Zone de tip ghetou în foste colonii de muncitori
-  Zone de tip mahala cu case
-  Zone de tip mahala cu adăposturi improvizate
-  Zone de locuințe sociale modernizate
-  Zone istorice (centrale) cu locuințe sociale și/ sau clădiri ocupate abuziv
-  Zone mixte

(număr) Estimare număr locuitori în zonă

Cartografie: ESRI, ArcGIS 10.1

Lângă zona marginalizată sunt menționate numele zonei și numărului estimat de locuitori din zonă doar dacă și așa cum au fost declarate acestea de către autoritățile locale.

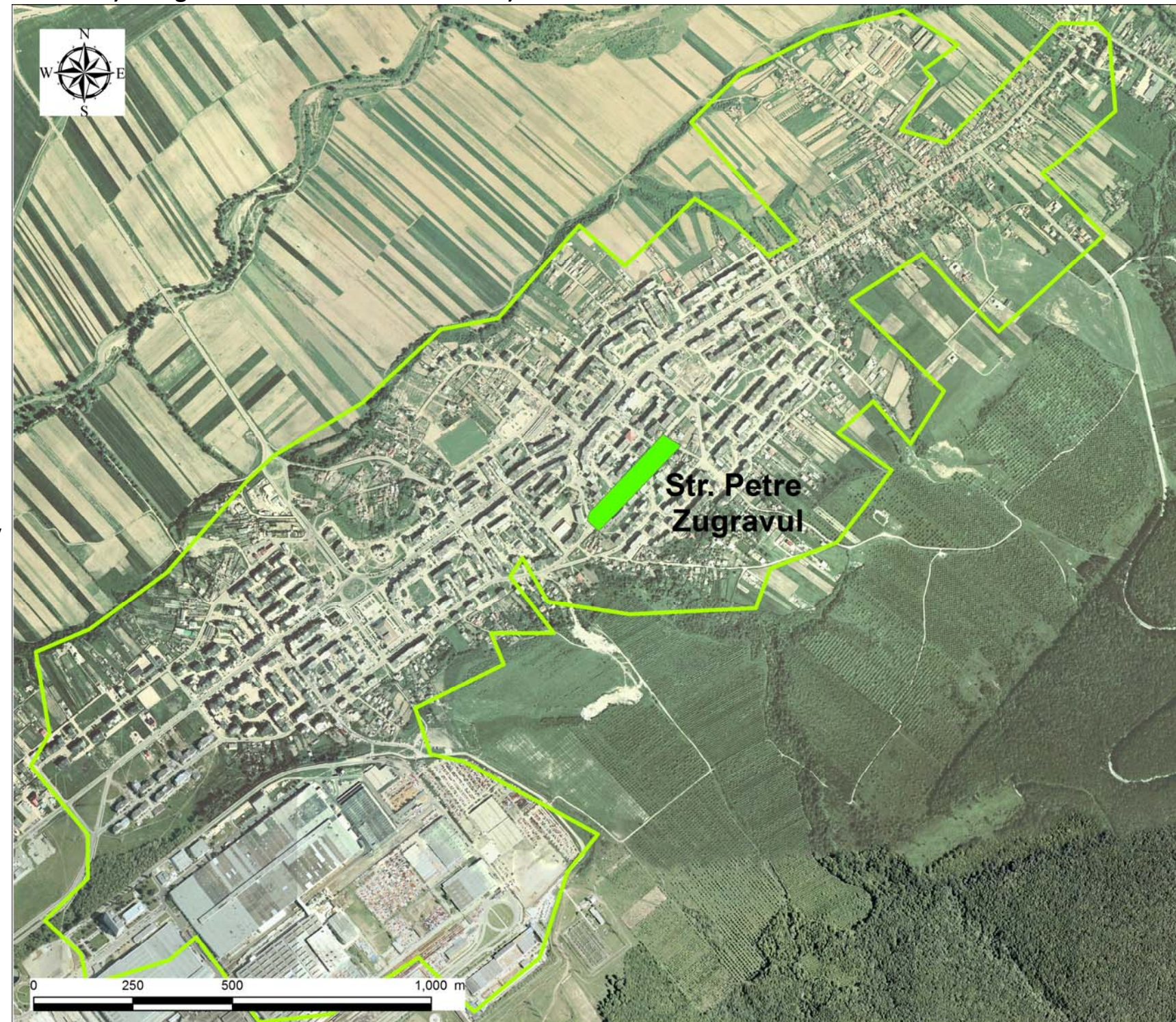

Comunități marginalizate declarate de autoritățile locale

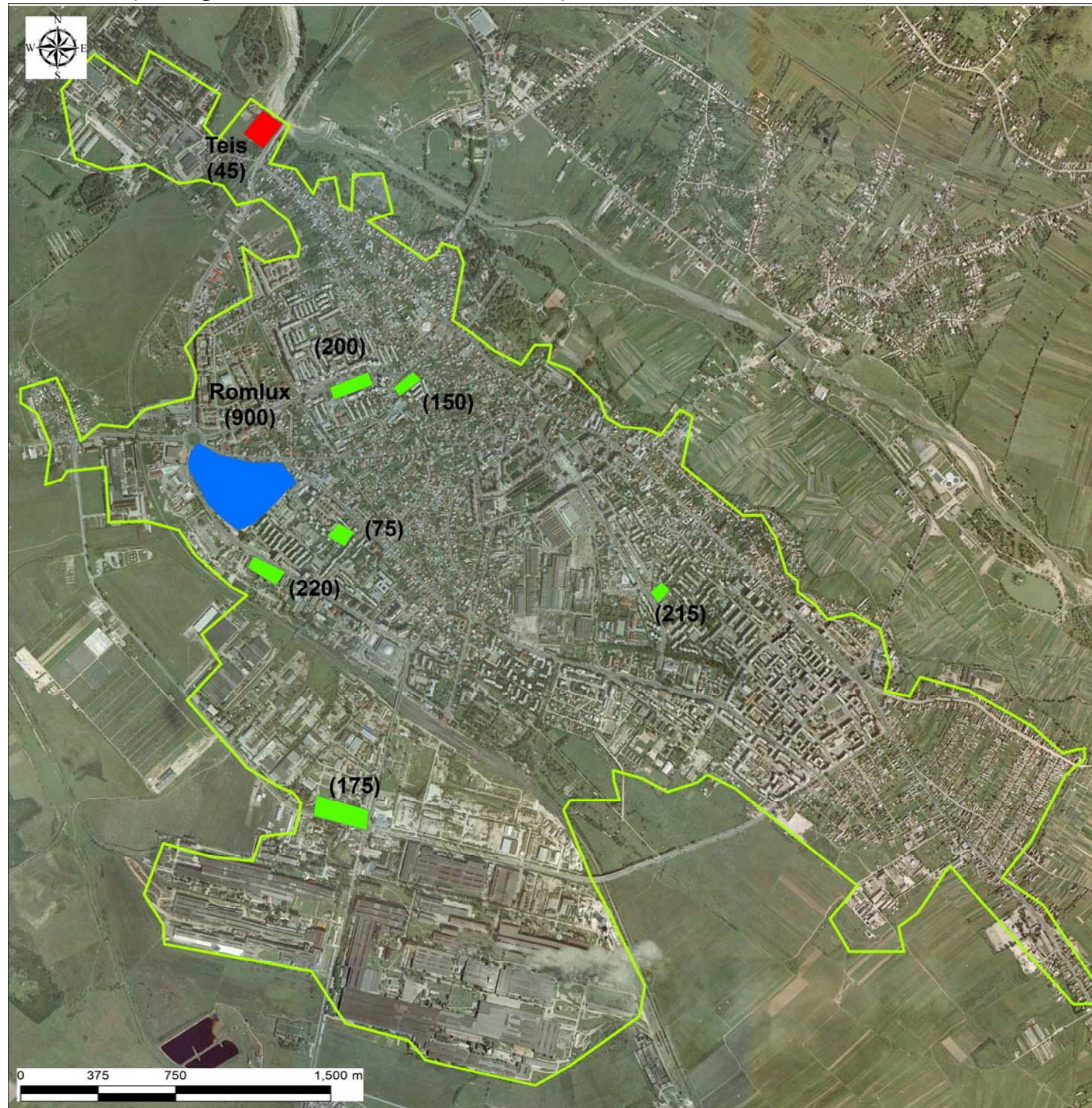







Regiunea: Sud
Județul: Dâmbovița
Municipiul: Târgoviște

Legenda

 Limita intravilan

Tipuri de comunități urbane marginalizate

-  Zone de tip ghetou cu blocuri
-  Zone de tip ghetou în foste colonii de muncitori
-  Zone de tip mahala cu case
-  Zone de tip mahala cu adăposturi improvizate
-  Zone de locuințe sociale modernizate
-  Zone istorice (centrale) cu locuințe sociale și/ sau clădiri ocupate abuziv
-  Zone mixte

(număr) Estimare număr locuitori în zonă

Cartografie: ESRI, ArcGIS 10.1

Lângă zona marginalizată sunt menționate numele zonei și numărului estimat de locuitori din zonă doar dacă și așa cum au fost declarate acestea de către autoritățile locale.







Regiunea: Sud
Județul: Giurgiu
Municipiul: Giurgiu

Comunități marginalizate declarate de autoritățile locale

Legenda

 Limita intravilan

Tipuri de comunități urbane marginalizate

-  Zone de tip ghetou cu blocuri
-  Zone de tip ghetou în foste colonii de muncitori
-  Zone de tip mahala cu case
-  Zone de tip mahala cu adăposturi improvizate
-  Zone de locuințe sociale modernizate
-  Zone istorice (centrale) cu locuințe sociale și/ sau clădiri ocupate abuziv
-  Zone mixte

(număr) Estimare număr locuitori în zonă

Cartografie: ESRI, ArcGIS 10.1

Lângă zona marginalizată sunt menționate numele zonei și numărului estimat de locuitori din zonă doar dacă și așa cum au fost declarate acestea de către autoritățile locale.

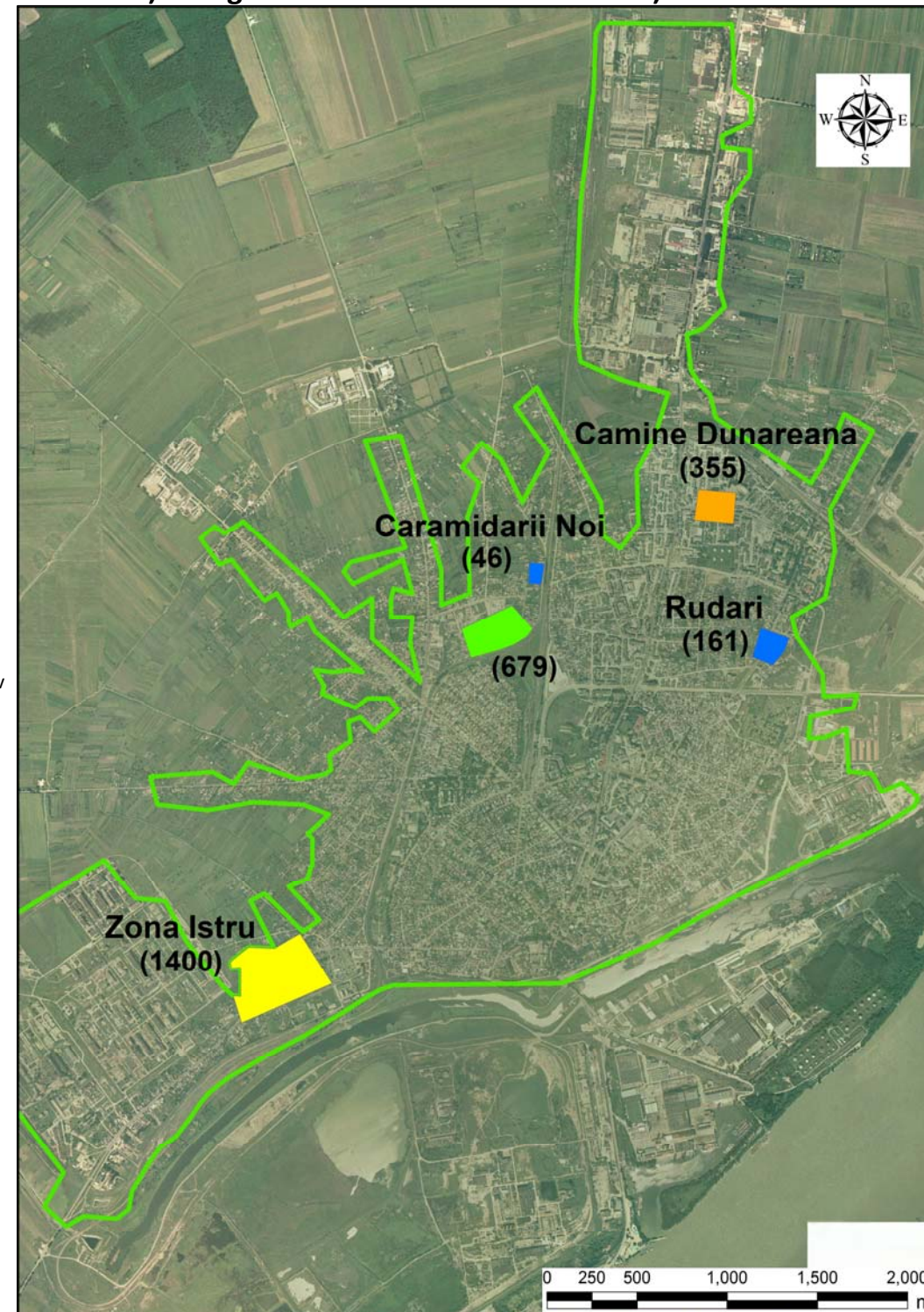

Comunități marginalizate declarate de autoritățile locale

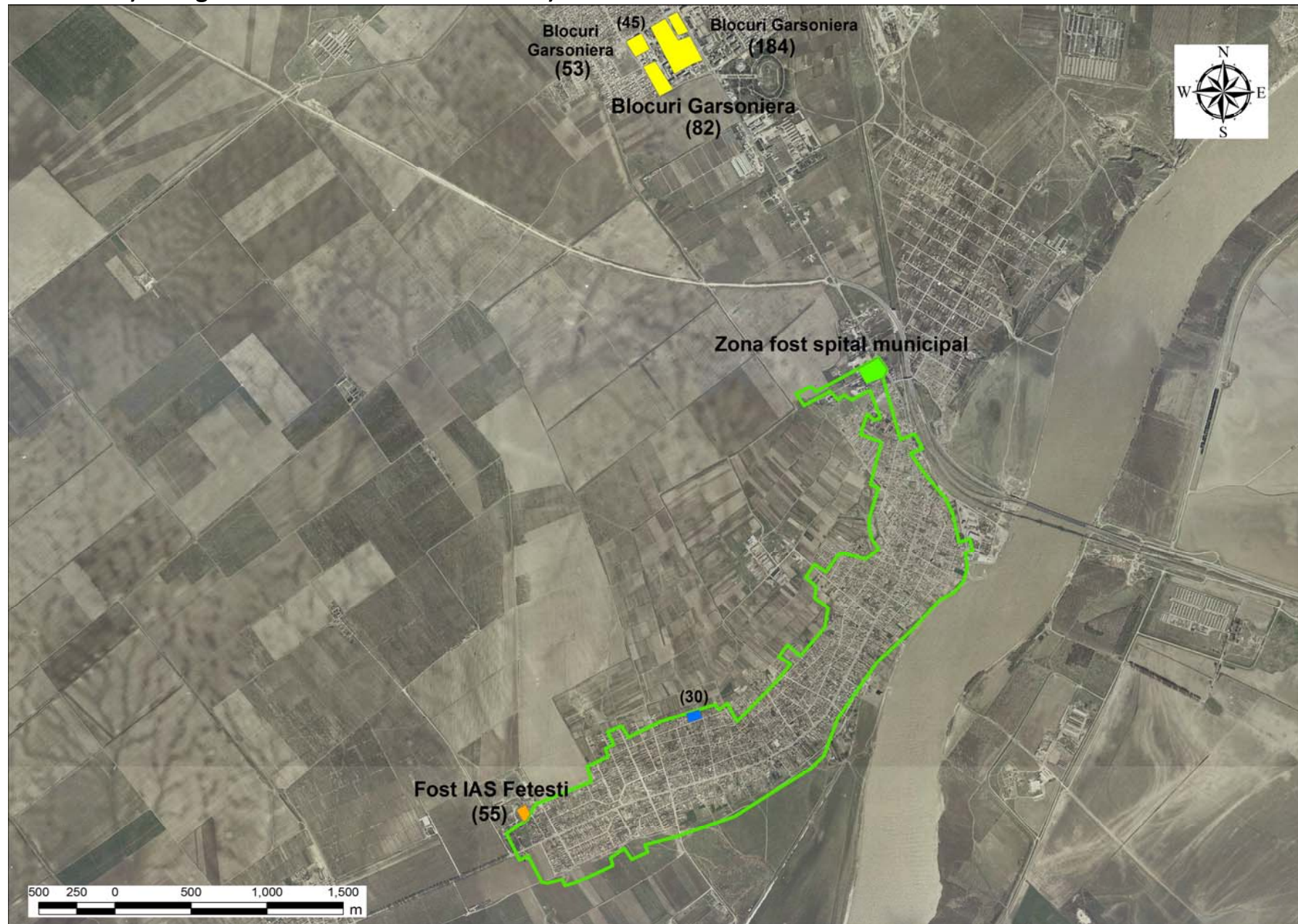







Regiunea: Sud
Județul: Ialomița
Municipiul: Fetești

Legenda

 Limita intravilan

Tipuri de comunități urbane marginalizate

-  Zone de tip ghetou cu blocuri
-  Zone de tip ghetou în foste colonii de muncitori
-  Zone de tip mahala cu case
-  Zone de tip mahala cu adăposturi improvizate
-  Zone de locuințe sociale modernizate
-  Zone istorice (centrale) cu locuințe sociale și/ sau clădiri ocupate abuziv
-  Zone mixte

(număr) Estimare număr locuitori în zonă

Cartografie: ESRI, ArcGIS 10.1

Lângă zona marginalizată sunt menționate numele zonei și numărului estimat de locuitori din zonă doar dacă și așa cum au fost declarate acestea de către autoritățile locale.







Regiunea: Sud
Județul: Ialomița
Municipiul: Slobozia

Comunități marginalizate declarate de autoritățile locale

Legenda

 Limita intravilan

Tipuri de comunități urbane marginalizate

-  Zone de tip ghetou cu blocuri
-  Zone de tip ghetou în foste colonii de muncitori
-  Zone de tip mahala cu case
-  Zone de tip mahala cu adăposturi improvizate
-  Zone de locuințe sociale modernizate
-  Zone istorice (centrale) cu locuințe sociale și/ sau clădiri ocupate abuziv
-  Zone mixte

(număr) Estimare număr locuitori în zonă

Cartografie: ESRI, ArcGIS 10.1

Lângă zona marginalizată sunt menționate numele zonei și numărului estimat de locuitori din zonă doar dacă și așa cum au fost declarate acestea de către autoritățile locale.



Comunități marginalizate declarate de autoritățile locale

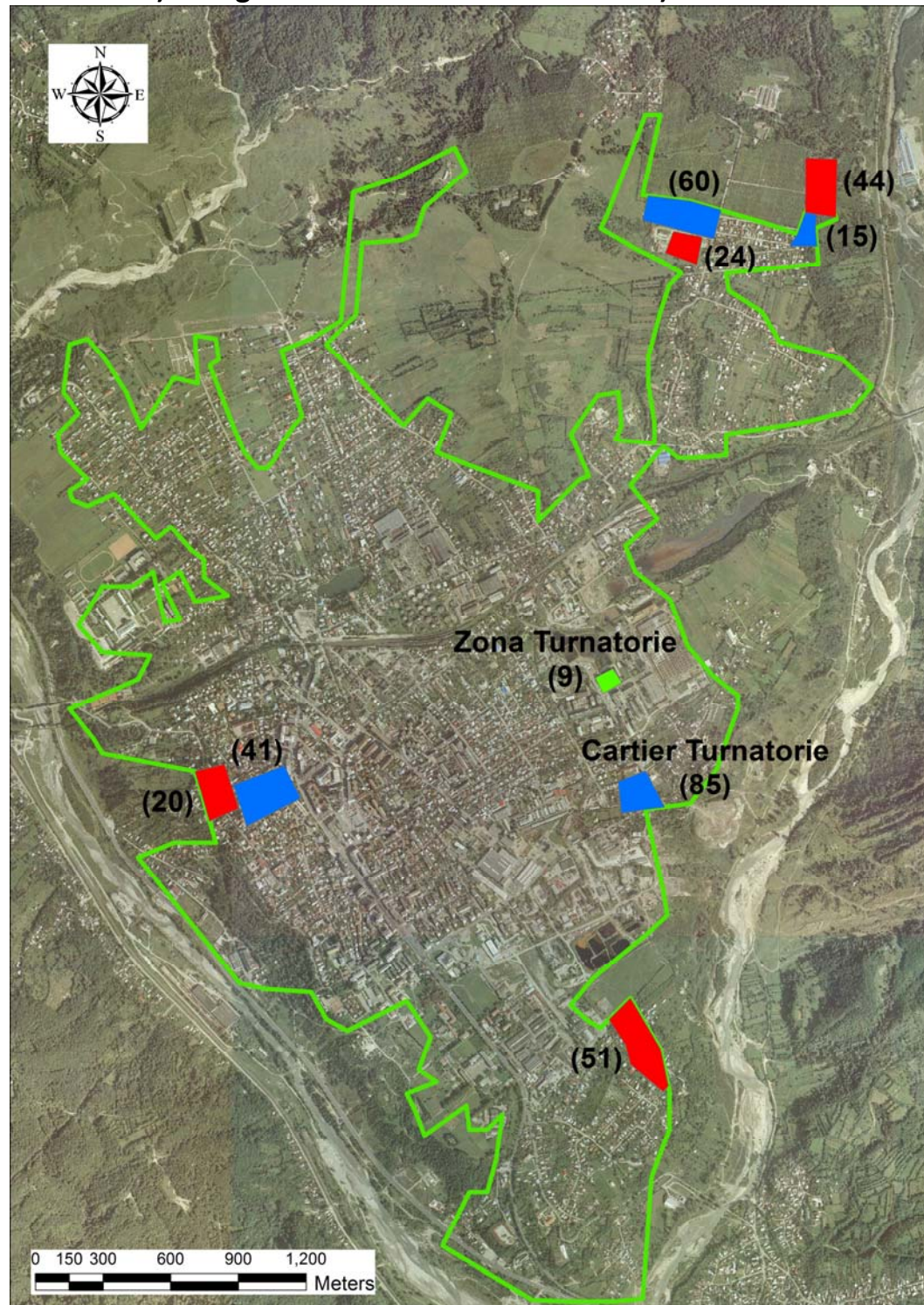

Regiunea: Sud
 Județul: Prahova
 Municipiul: Câmpina

Legenda

Limita intravilan

Tipuri de comunități urbane marginalizate

- Zone de tip ghetou cu blocuri
- Zone de tip ghetou în foste colonii de muncitori
- Zone de tip mahala cu case
- Zone de tip mahala cu adăposturi improvizate
- Zone de locuințe sociale modernizate
- Zone istorice (centrale) cu locuințe sociale și/ sau clădiri ocupate abuziv
- Zone mixte

(număr) Estimare număr locuitori în zonă

Cartografie: ESRI, ArcGIS 10.1

Lângă zona marginalizată sunt menționate numele zonei și numărului estimat de locuitori din zonă doar dacă și așa cum au fost declarate acestea de către autoritățile locale.







Regiunea: Sud
Județul: Prahova
Oraș: Boldești-Scăeni

Comunități marginalizate declarate de autoritățile locale

Legenda

 Limita intravilan

Tipuri de comunități urbane marginalizate

-  Zone de tip ghetou cu blocuri
-  Zone de tip ghetou în foste colonii de muncitori
-  Zone de tip mahala cu case
-  Zone de tip mahala cu adăposturi improvizate
-  Zone de locuințe sociale modernizate
-  Zone istorice (centrale) cu locuințe sociale și/ sau clădiri ocupate abuziv
-  Zone mixte

(număr) Estimare număr locuitori în zonă

Cartografie: ESRI, ArcGIS 10.1

Lângă zona marginalizată sunt menționate numele zonei și numărului estimat de locuitori din zonă doar dacă și așa cum au fost declarate acestea de către autoritățile locale.



Comunități marginalizate declarate de autoritățile locale

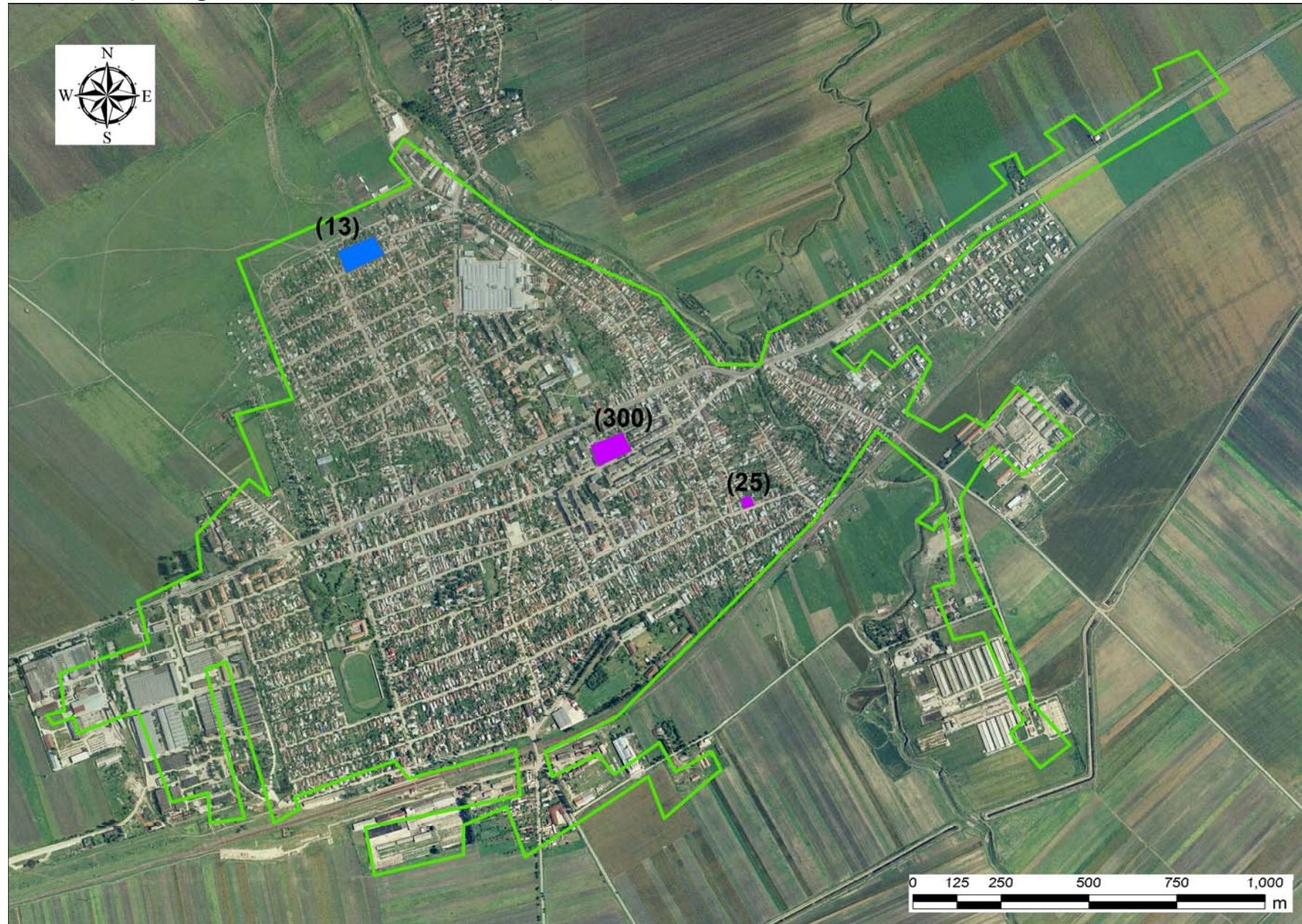







Regiunea: Sud
Județul: Prahova
Oraș: Mizil

Legenda

 Limita intravilan

Tipuri de comunități urbane marginalizate

-  Zone de tip ghetou cu blocuri
-  Zone de tip ghetou în foste colonii de muncitori
-  Zone de tip mahala cu case
-  Zone de tip mahala cu adăposturi improvizate
-  Zone de locuințe sociale modernizate
-  Zone istorice (centrale) cu locuințe sociale și/ sau clădiri ocupate abuziv
-  Zone mixte

(număr) Estimare număr locuitori în zonă

Cartografie: ESRI, ArcGIS 10.1

Lângă zona marginalizată sunt menționate numele zonei și numărului estimat de locuitori din zonă doar dacă și așa cum au fost declarate acestea de către autoritățile locale.







Regiunea: Sud
Județul: Prahova
Oraș: Sinaia

Comunități marginalizate declarate de autoritățile locale

Legenda

 Limita intravilan

Tipuri de comunități urbane marginalizate

-  Zone de tip ghetou cu blocuri
-  Zone de tip ghetou în foste colonii de muncitori
-  Zone de tip mahala cu case
-  Zone de tip mahala cu adăposturi improvizate
-  Zone de locuințe sociale modernizate
-  Zone istorice (centrale) cu locuințe sociale și/ sau clădiri ocupate abuziv
-  Zone mixte

(număr) Estimare număr locuitori în zonă

Cartografie: ESRI, ArcGIS 10.1

Lângă zona marginalizată sunt menționate numele zonei și numărului estimat de locuitori din zonă doar dacă și așa cum au fost declarate acestea de către autoritățile locale.

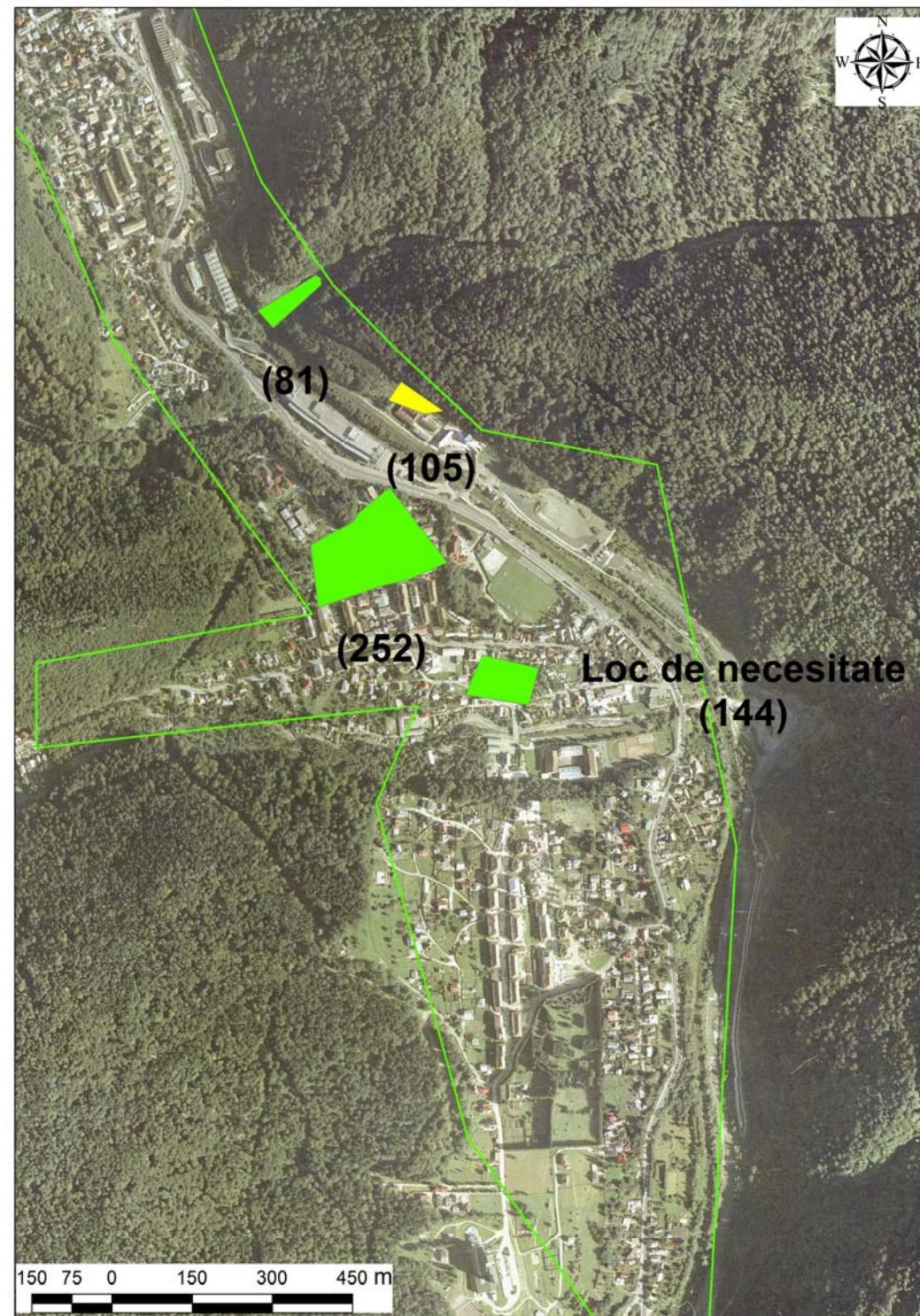

Comunități marginalizate declarate de autoritățile locale

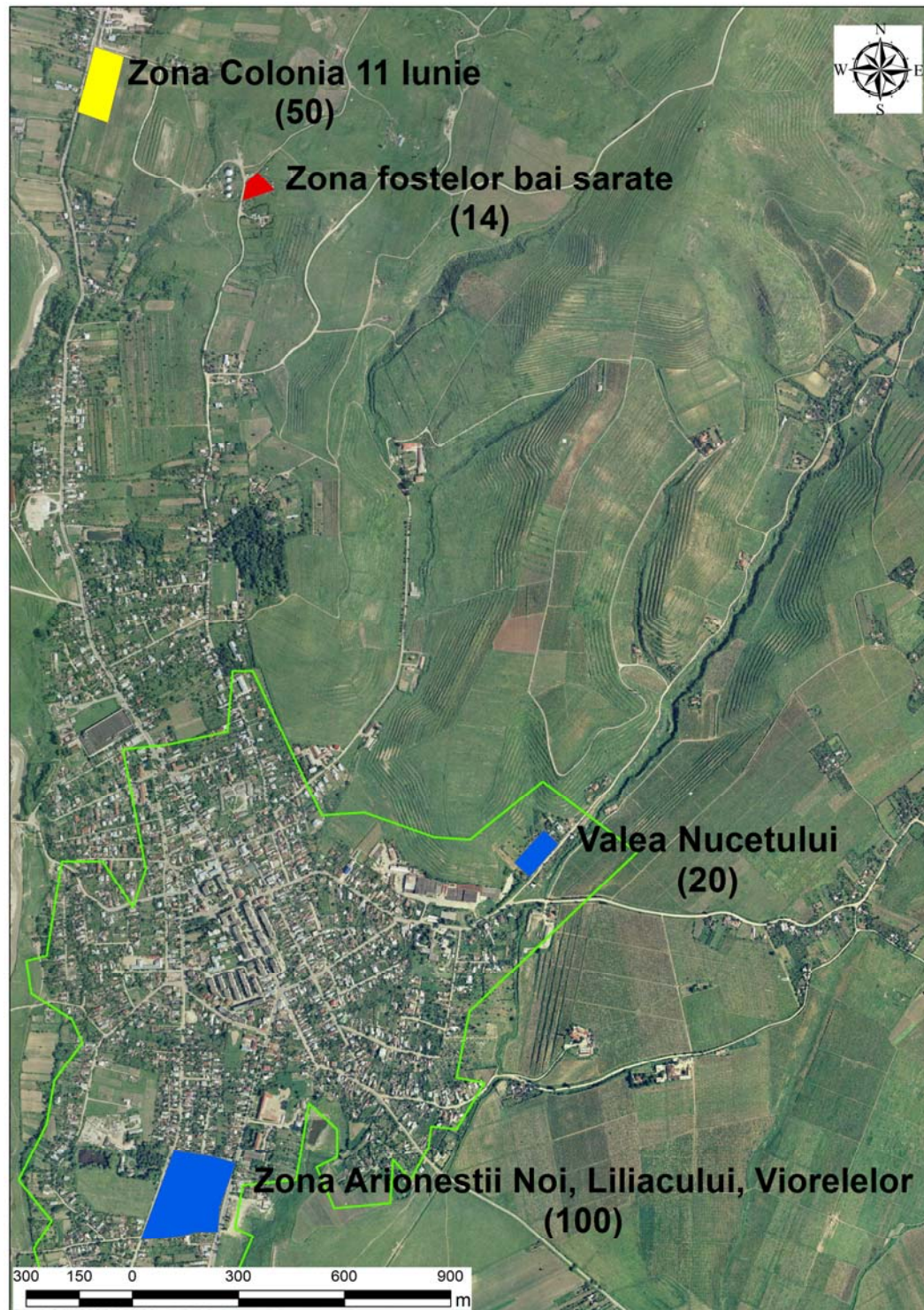







Regiunea: Sud
Județul: Prahova
Oraș: Urlăți

Legenda

 Limita intravilan

Tipuri de comunități urbane marginalizate

-  Zone de tip ghetou cu blocuri
-  Zone de tip ghetou în foste colonii de muncitori
-  Zone de tip mahala cu case
-  Zone de tip mahala cu adăposturi improvizate
-  Zone de locuințe sociale modernizate
-  Zone istorice (centrale) cu locuințe sociale și/ sau clădiri ocupate abuziv
-  Zone mixte

(număr) Estimare număr locuitori în zonă

Cartografie: ESRI, ArcGIS 10.1

Lângă zona marginalizată sunt menționate numele zonei și numărului estimat de locuitori din zonă doar dacă și așa cum au fost declarate acestea de către autoritățile locale.







Regiunea: Sud
Județul: Prahova
Oraș: Vălenii de Munte

Comunități marginalizate declarate de autoritățile locale

Legenda

 Limita intravilan

Tipuri de comunități urbane marginalizate

-  Zone de tip ghetou cu blocuri
-  Zone de tip ghetou în foste colonii de muncitori
-  Zone de tip mahala cu case
-  Zone de tip mahala cu adăposturi improvizate
-  Zone de locuințe sociale modernizate
-  Zone istorice (centrale) cu locuințe sociale și/ sau clădiri ocupate abuziv
-  Zone mixte

(număr) Estimare număr locuitori în zonă

Cartografie: ESRI, ArcGIS 10.1

Lângă zona marginalizată sunt menționate numele zonei și numărului estimat de locuitori din zonă doar dacă și așa cum au fost declarate acestea de către autoritățile locale.

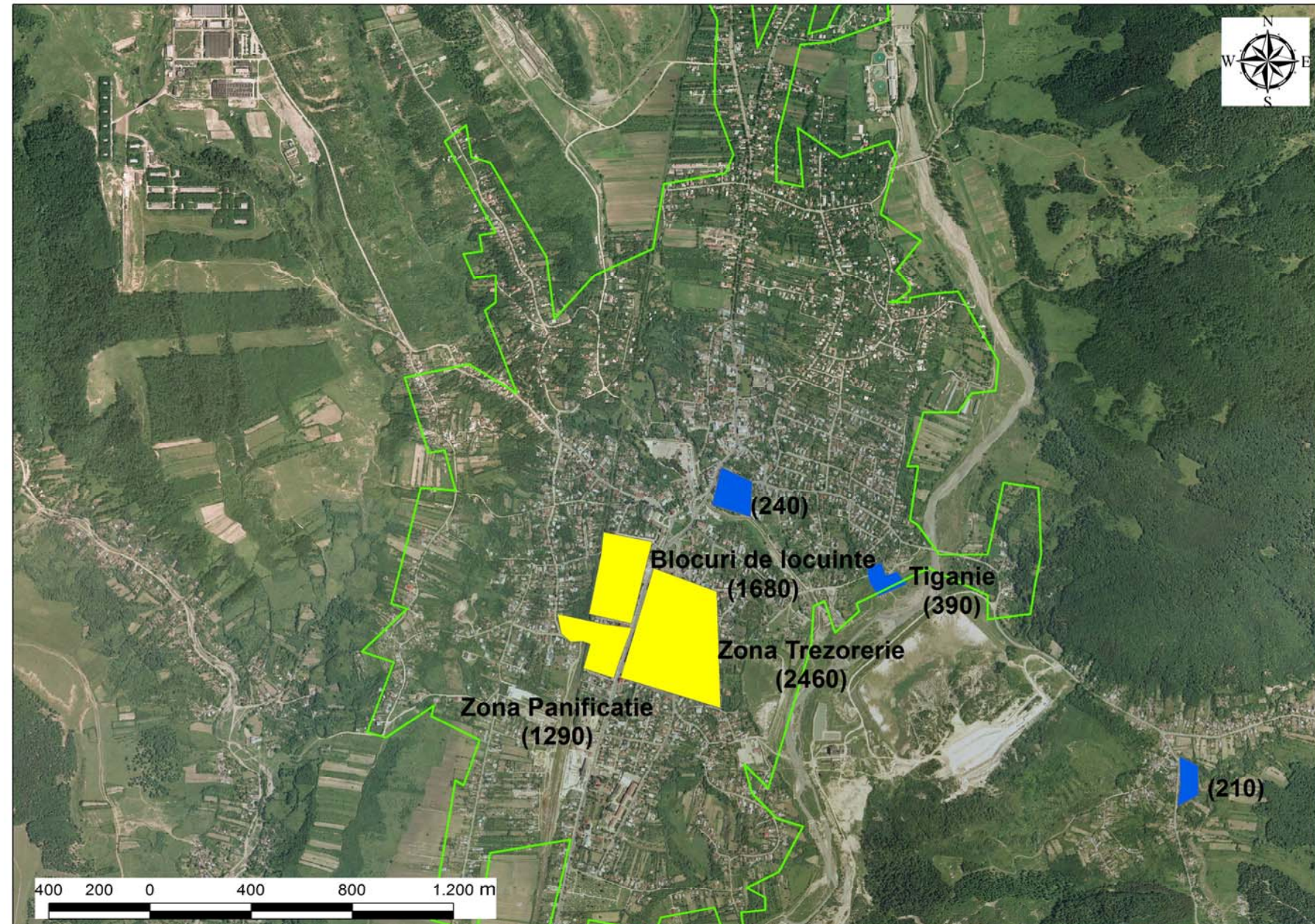

Comunități marginalizate declarate de autoritățile locale



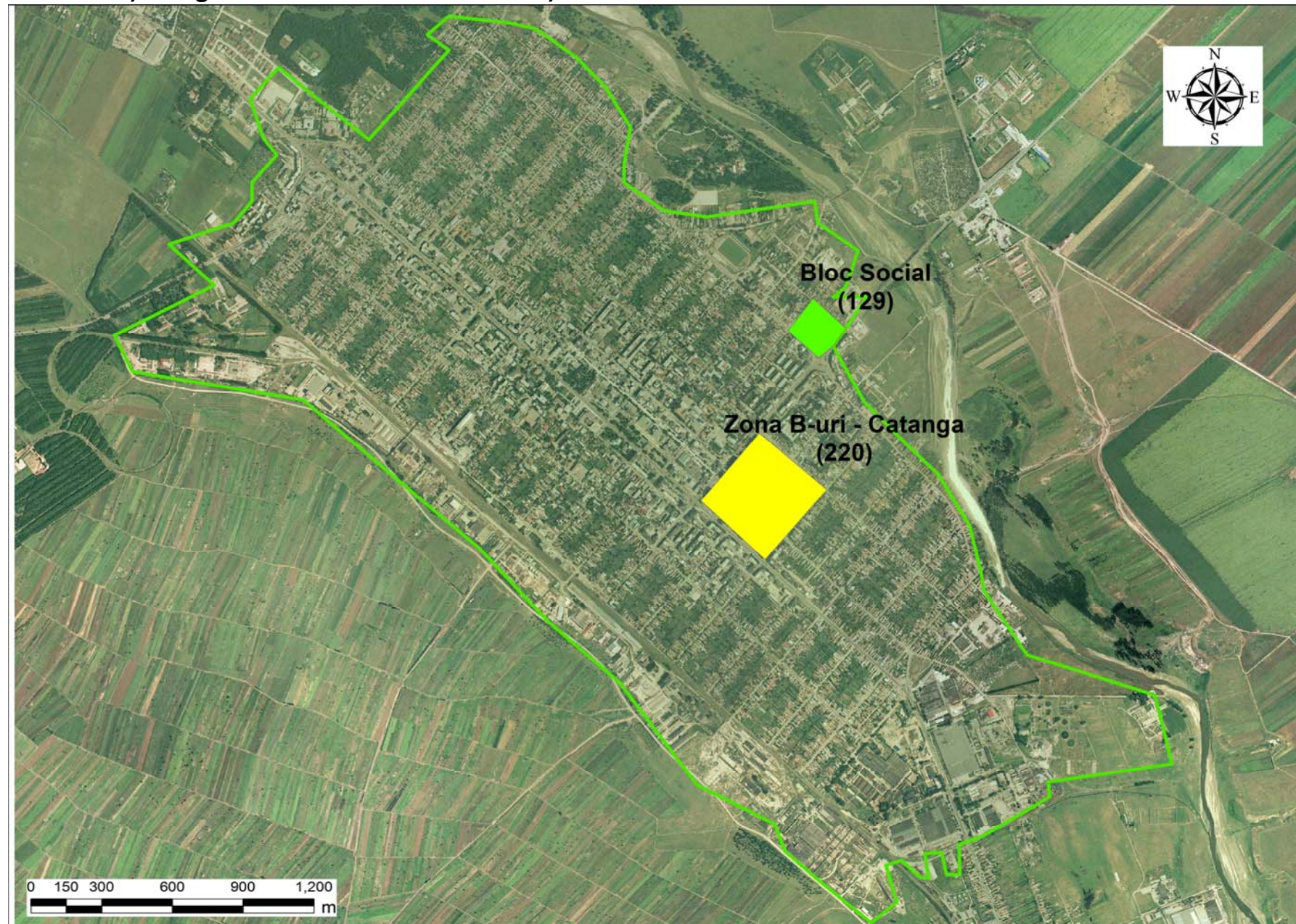



Regiunea: Sud
Județul: Teleorman
Municipiul: Alexandria



Legenda

 Limita intravilan

Tipuri de comunități urbane marginalizate

-  Zone de tip ghetou cu blocuri
-  Zone de tip ghetou în foste colonii de muncitori
-  Zone de tip mahala cu case
-  Zone de tip mahala cu adăposturi improvizate
-  Zone de locuințe sociale modernizate
-  Zone istorice (centrale) cu locuințe sociale și/ sau clădiri ocupate abuziv
-  Zone mixte

(număr) Estimare număr locuitori în zonă

Cartografie: ESRI, ArcGIS 10.1

Lângă zona marginalizată sunt menționate numele zonei și numărului estimat de locuitori din zonă doar dacă și așa cum au fost declarate acestea de către autoritățile locale.







Regiunea: Sud
Județul: Teleorman
Municipiul: Turnu Măgurele

Comunități marginalizate declarate de autoritățile locale

Legenda

 Limita intravilan

Tipuri de comunități urbane marginalizate

-  Zone de tip ghetou cu blocuri
-  Zone de tip ghetou în foste colonii de muncitori
-  Zone de tip mahala cu case
-  Zone de tip mahala cu adăposturi improvizate
-  Zone de locuințe sociale modernizate
-  Zone istorice (centrale) cu locuințe sociale și/ sau clădiri ocupate abuziv
-  Zone mixte

(număr) Estimare număr locuitori în zonă

Cartografie: ESRI, ArcGIS 10.1

Lângă zona marginalizată sunt menționate numele zonei și numărului estimat de locuitori din zonă doar dacă și așa cum au fost declarate acestea de către autoritățile locale.

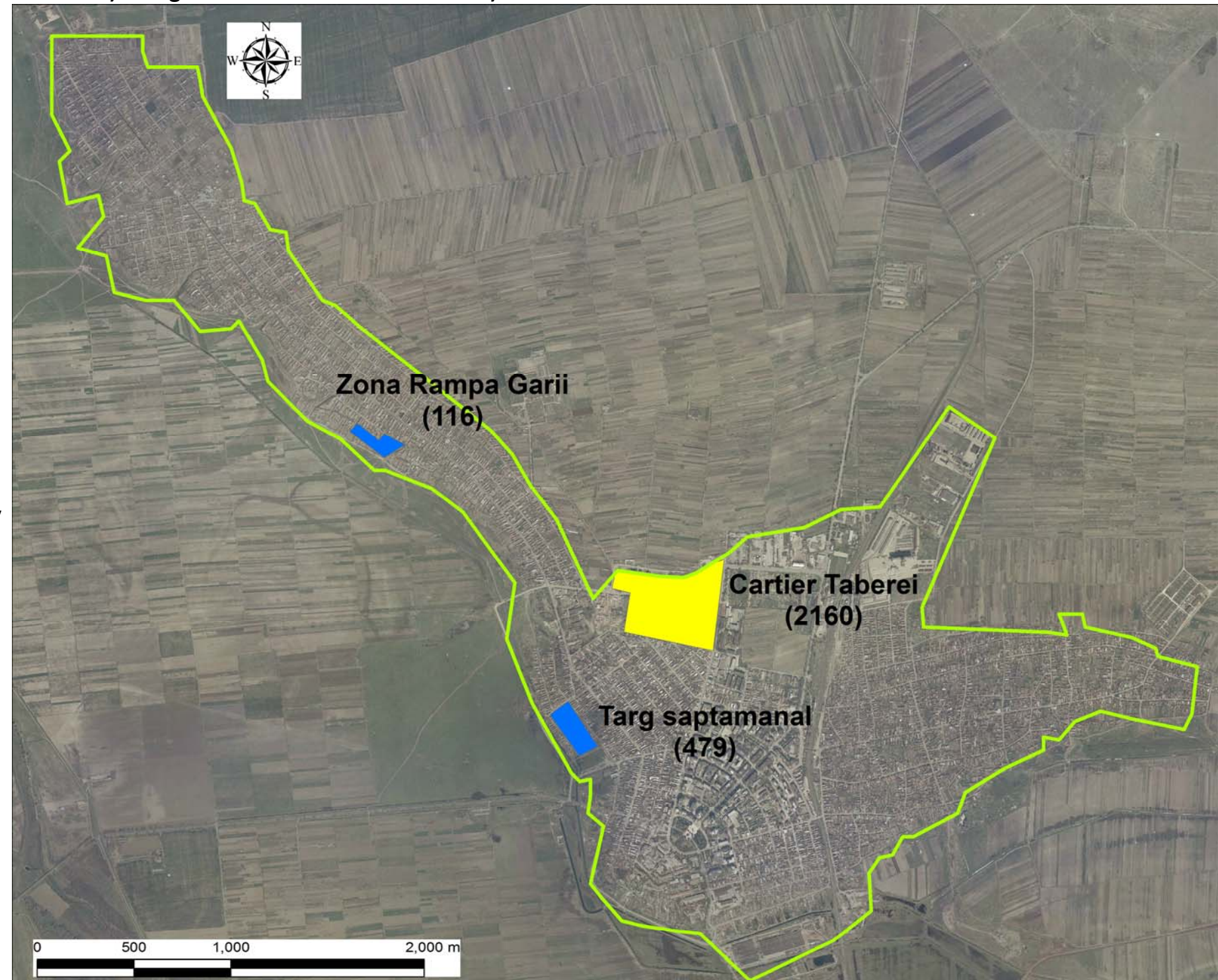

REGIUNEA SUD-VEST

Tabel 12. Distribuția populației urbane în funcție de tipul ariei de rezidență: Sud-Vest

Regiune	Județ	Oraș	Populația stabilă	% populație în zone nedezavantajate	% populație în zone dezavantajate pe locuire	% populație în zone dezavantajate pe ocupare	% populație în zone dezavantajate pe capital uman	% populație în zone marginalizate	% populație în zone cu instituții sau sub 50 de locuitori
SV			957.978	62,77	2,19	20,44	10,61	2,52	1,47
SV	DJ		344.037	70,70	1,38	15,90	8,42	1,63	1,96
SV	DJ	MUNICIPIUL BAILESTI	17.437	20,01	0,00	35,57	42,70	1,44	0,28
SV	DJ	MUNICIPIUL CALAFAT	17.336	29,03	0,00	56,00	14,97	0,00	0,00
SV	DJ	MUNICIPIUL CRAIOVA	269.506	83,93	1,76	7,10	3,76	1,05	2,41
SV	DJ	ORAS BECHET	3.657	0,00	0,00	19,72	68,91	11,38	0,00
SV	DJ	ORAS DABULENI	12.182	6,56	0,00	82,27	9,66	0,00	1,51
SV	DJ	ORAS FILIASI	16.900	36,36	0,00	36,33	22,67	4,42	0,22
SV	DJ	ORAS SEGARCEA	7.019	22,50	0,00	39,68	18,24	19,53	0,06
SV	GJ		154.514	58,88	2,09	24,32	10,41	2,56	1,74
SV	GJ	MUNICIPIUL MOTRU	19.079	50,68	0,31	32,49	14,96	1,20	0,36
SV	GJ	MUNICIPIUL TARGU JIU	82.504	80,56	3,75	6,24	5,62	1,92	1,91
SV	GJ	ORAS BUMBESTI-JIU	8.932	64,53	0,88	28,46	3,69	1,72	0,71
SV	GJ	ORAS NOVACI	5.431	22,35	0,00	70,94	6,67	0,00	0,04
SV	GJ	ORAS ROVINARI	11.816	3,48	0,00	58,84	22,02	15,27	0,40
SV	GJ	ORAS TARGU CARBUNESTI	8.034	33,97	0,00	31,69	28,64	0,00	5,70
SV	GJ	ORAS TICLENI	4.414	49,18	0,00	40,37	9,42	0,00	1,02
SV	GJ	ORAS TISMANA	7.035	12,85	0,00	57,20	24,96	2,62	2,37
SV	GJ	ORAS TURCENI	7.269	22,75	0,00	62,25	11,45	0,00	3,55
SV	MH		124.224	52,93	4,37	25,97	11,76	3,28	1,69
SV	MH	MUNICIPIUL DROBETA-TURNU SEVERIN	92.617	62,72	5,58	23,39	4,01	2,61	1,69
SV	MH	MUNICIPIUL ORSOVA	10.441	55,89	0,56	26,87	8,47	7,36	0,87
SV	MH	ORAS BAIA DE ARAMA	5.349	0,00	3,78	38,42	42,76	14,32	0,73
SV	MH	ORAS STREHAIA	10.506	4,84	0,00	38,03	53,32	0,00	3,82
SV	MH	ORAS VANJU MARE	5.311	24,85	0,00	32,91	39,86	2,37	0,00
SV	OT		170.554	50,04	0,34	33,17	13,71	2,14	0,59
SV	OT	MUNICIPIUL CARACAL	30.954	61,84	1,31	23,31	11,91	1,30	0,33
SV	OT	MUNICIPIUL SLATINA	70.293	80,73	0,26	10,90	5,55	1,80	0,75
SV	OT	ORAS BALS	18.164	14,10	0,00	65,70	17,08	1,26	1,86
SV	OT	ORAS CORABIA	16.441	23,14	0,00	51,03	24,25	1,58	0,00
SV	OT	ORAS DRAGANESTI-OLT	10.894	3,89	0,00	56,11	28,13	11,76	0,10
SV	OT	ORAS PIATRA-OLT	6.299	21,18	0,00	61,80	17,02	0,00	0,00
SV	OT	ORAS POTCOAVA	5.743	0,00	0,00	56,56	39,70	3,74	0,00
SV	OT	ORAS SCORNICESTI	11.766	11,35	0,00	69,02	19,45	0,00	0,19
SV	VL		164.649	70,45	4,26	8,93	11,29	4,13	0,94
SV	VL	MUNICIPIUL DRAGASANI	17.871	68,93	1,40	11,38	13,55	4,71	0,03
SV	VL	MUNICIPIUL RAMNICU VALCEA	98.776	85,54	5,61	2,36	5,03	1,12	0,34

Regiune	Județ	Oraș	Populația stabilă	% populație în zone nedezavantajate	% populație în zone dezavantajate pe locuire	% populație în zone dezavantajate pe ocupare	% populație în zone dezavantajate pe capital uman	% populație în zone marginalizate	% populație în zone cu instituții sau sub 50 de locuitori
SV	VL	ORAS BABENI	8.451	42,68	0,00	6,48	27,33	17,60	5,90
SV	VL	ORAS BAILE GOVORA	2.449	85,91	0,00	14,05	0,00	0,00	0,04
SV	VL	ORAS BAILE OLANESTI	4.186	42,71	8,27	13,45	31,06	0,00	4,52
SV	VL	ORAS BALCESTI	4.864	22,49	2,84	48,36	16,51	5,14	4,67
SV	VL	ORAS BERBESTI	4.836	26,72	0,00	43,84	17,43	9,88	2,13
SV	VL	ORAS BREZOI	6.022	21,22	8,04	11,97	37,89	19,55	1,33
SV	VL	ORAS CALIMANESTI	7.622	52,41	3,38	11,02	24,46	8,19	0,54
SV	VL	ORAS HOREZU	6.263	54,73	0,00	13,12	17,88	13,46	0,80
SV	VL	ORAS OCNELE MARI	3.309	17,98	0,00	61,08	20,49	0,00	0,45

Date: INS, Recensământul Populației și al Locuințelor 2011.

HĂRȚI LA NIVEL DE UNITATE ADMINISTRATIV-TERITORIALĂ: SUD-VEST

Harta 30. Zone urbane cu locuire precară, la nivel de unitate administrativ-teritorială: Sud-Vest

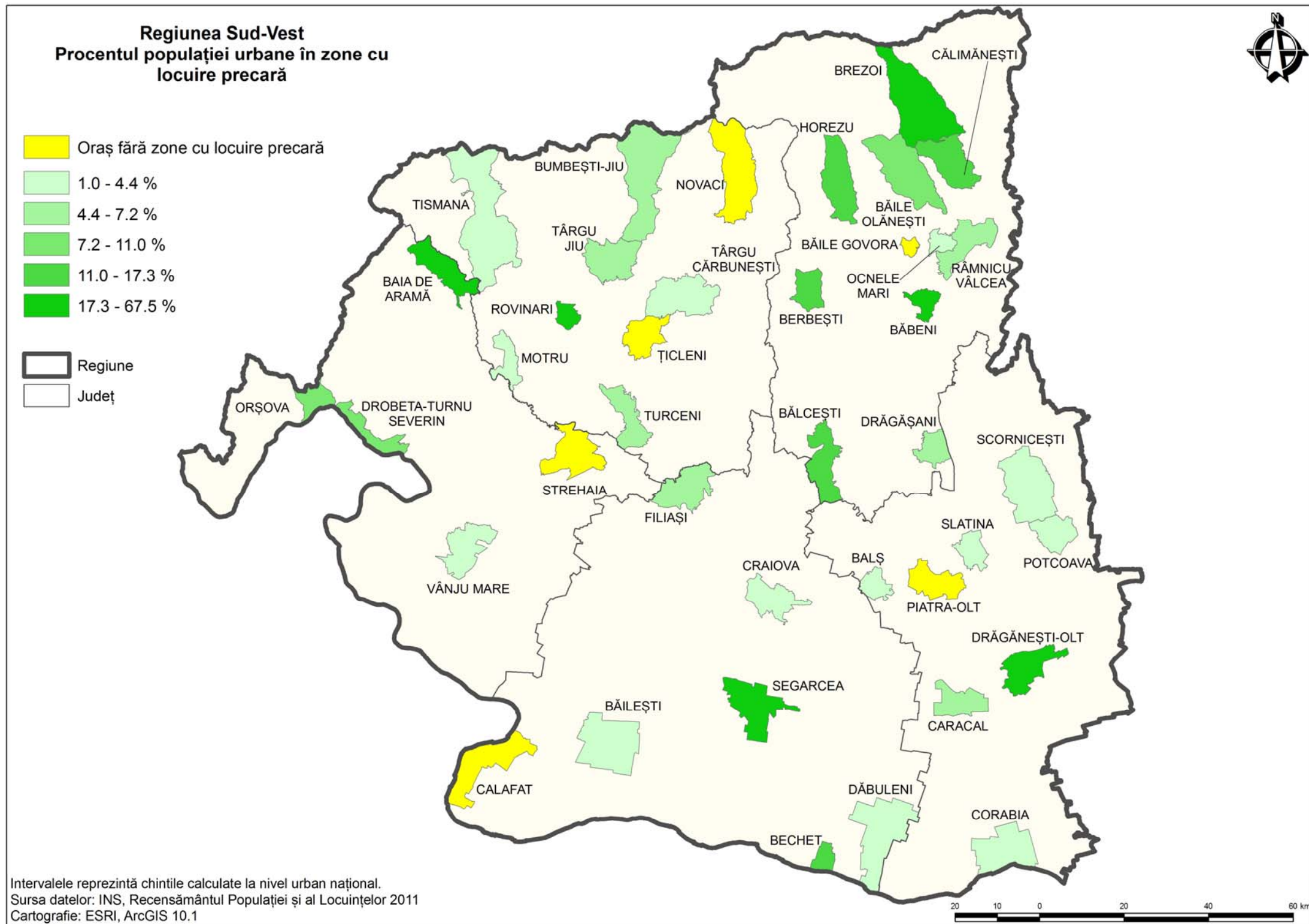

Harta 31. Zone urbane cu nivel scăzut de ocupare în sectorul formal, la nivel de unitate administrativ-teritorială: Sud-Vest

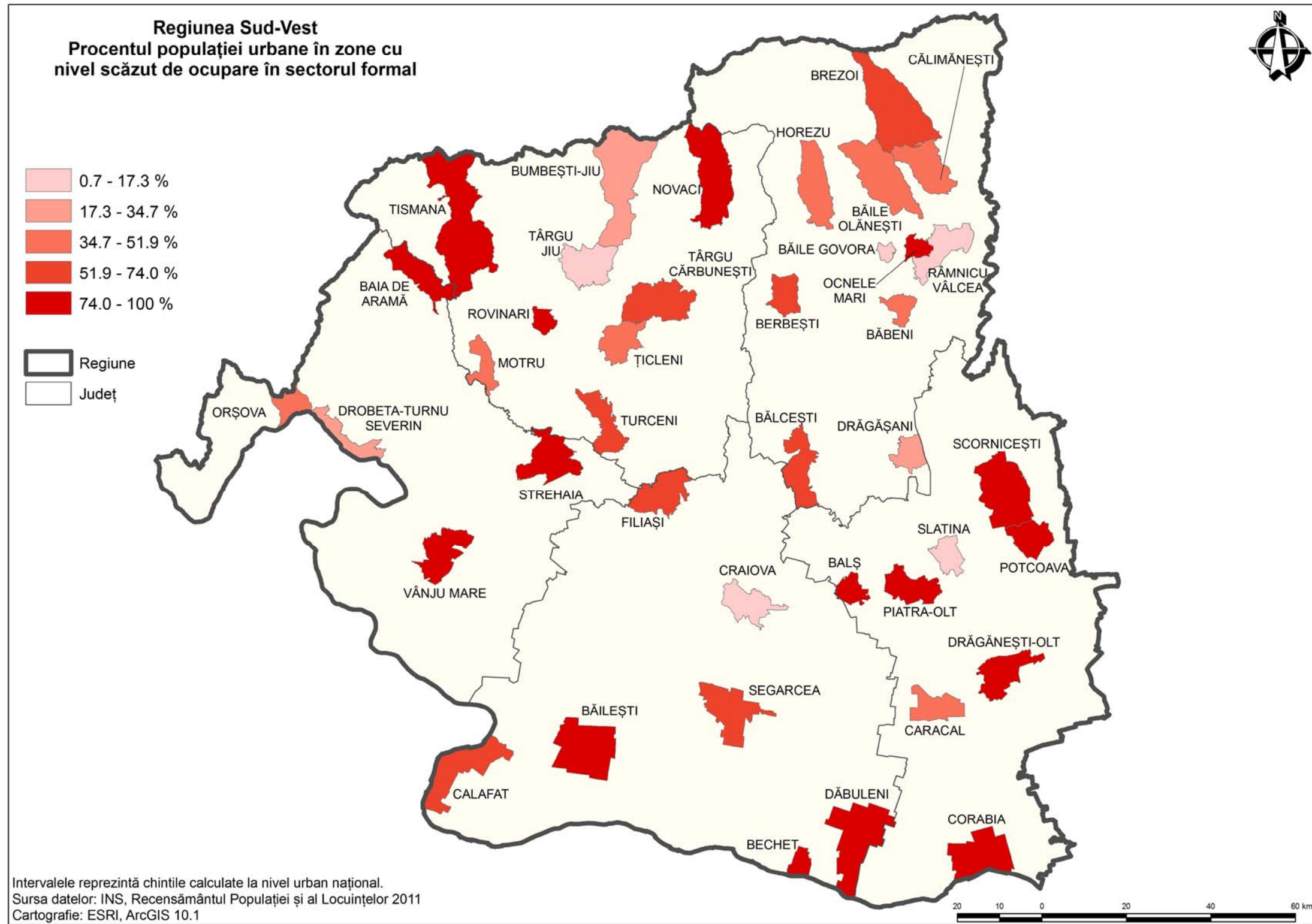

Harta 32. Zone urbane cu nivel scăzut de capital uman, la nivel de unitate administrativ-teritorială: Sud-Vest

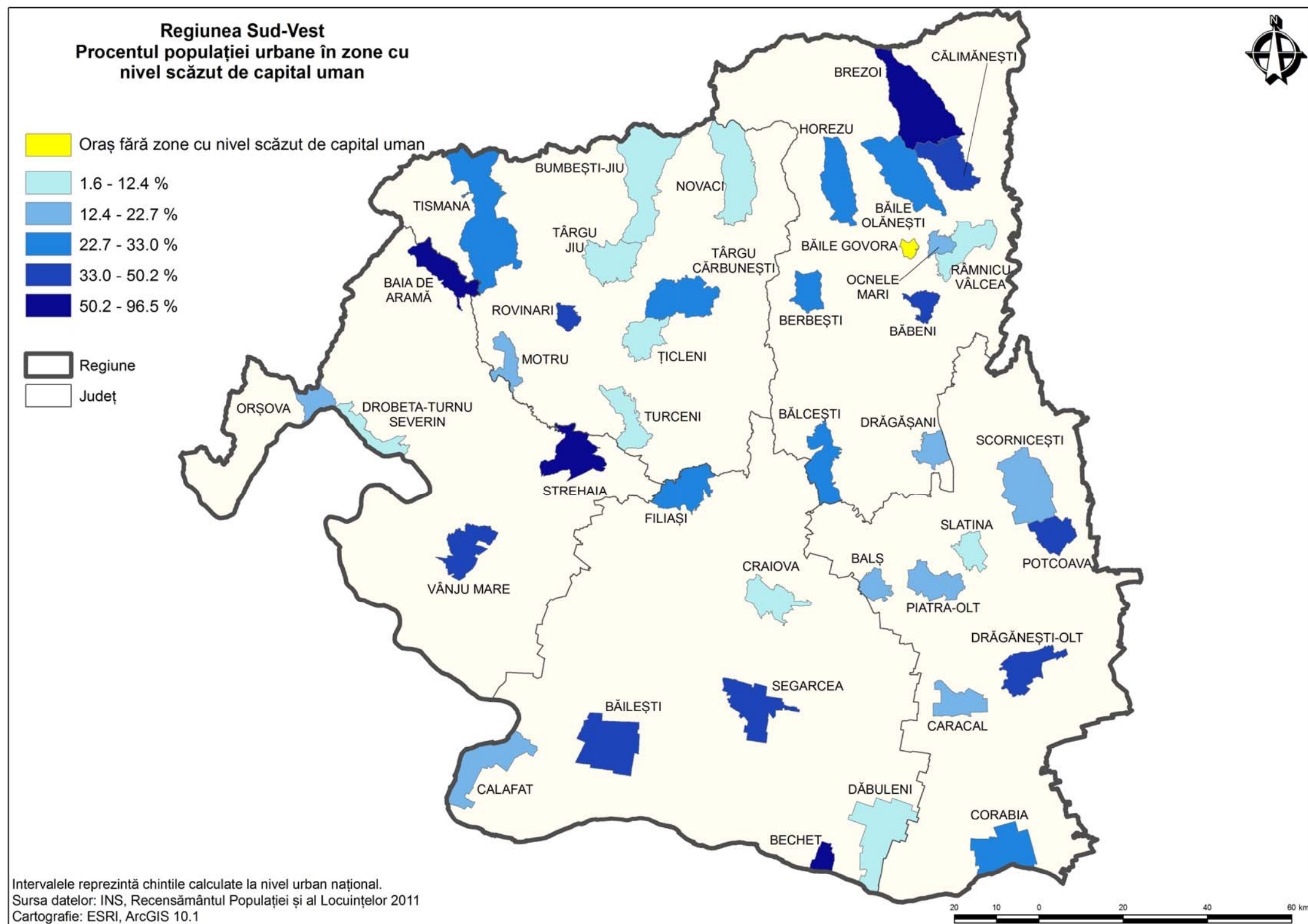

**HĂRȚI REPREZENTÂND COMUNITĂȚI MARGINALIZATE DECLARATE DE
CĂTRE AUTORITĂȚILE LOCALE: SUD-VEST**

Comunități marginalizate declarate de autoritățile locale

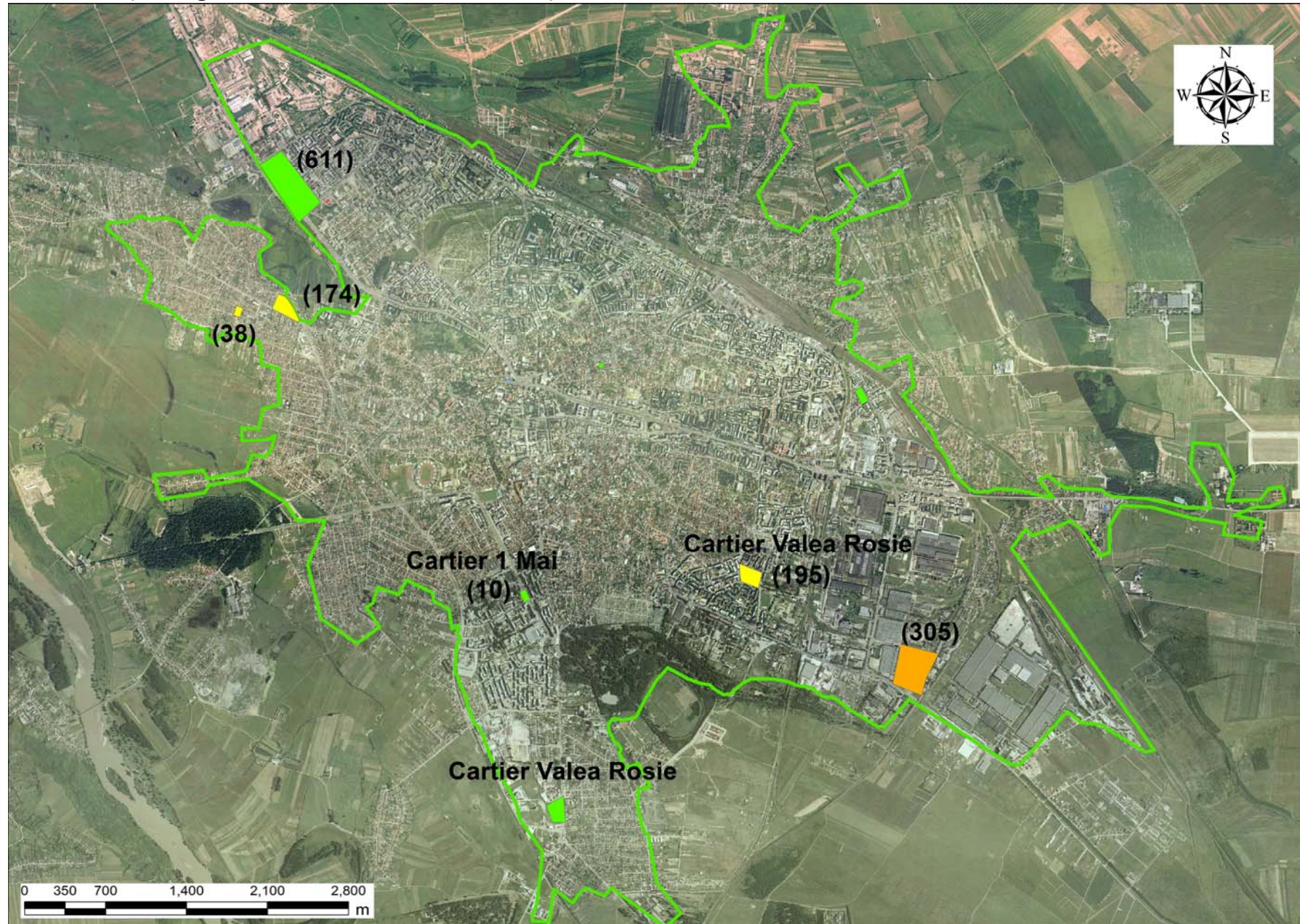







Regiunea: Sud-Vest
Județul: Dolj
Municipiul: Craiova

Legenda

 Limita intravilan

Tipuri de comunități urbane marginalizate

-  Zone de tip ghetou cu blocuri
-  Zone de tip ghetou în foste colonii de muncitori
-  Zone de tip mahala cu case
-  Zone de tip mahala cu adăposturi improvizate
-  Zone de locuințe sociale modernizate
-  Zone istorice (centrale) cu locuințe sociale și/ sau clădiri ocupate abuziv
-  Zone mixte

(număr) Estimare număr locuitori în zonă

Cartografie: ESRI, ArcGIS 10.1

Lângă zona marginalizată sunt menționate numele zonei și numărului estimat de locuitori din zonă doar dacă și așa cum au fost declarate acestea de către autoritățile locale.







Regiunea: Sud-Vest
 Județul: Gorj
 Municipiul: Târgu-Jiu

Comunități marginalizate declarate de autoritățile locale

Legenda

 Limita intravilan

Tipuri de comunități urbane marginalizate

-  Zone de tip ghetou cu blocuri
-  Zone de tip ghetou în foste colonii de muncitori
-  Zone de tip mahala cu case
-  Zone de tip mahala cu adăposturi improvizate
-  Zone de locuințe sociale modernizate
-  Zone istorice (centrale) cu locuințe sociale și/ sau clădiri ocupate abuziv
-  Zone mixte

(număr) Estimare număr locuitori în zonă

Cartografie: ESRI, ArcGIS 10.1

Lângă zona marginalizată sunt menționate numele zonei și numărului estimat de locuitori din zonă doar dacă și așa cum au fost declarate acestea de către autoritățile locale.

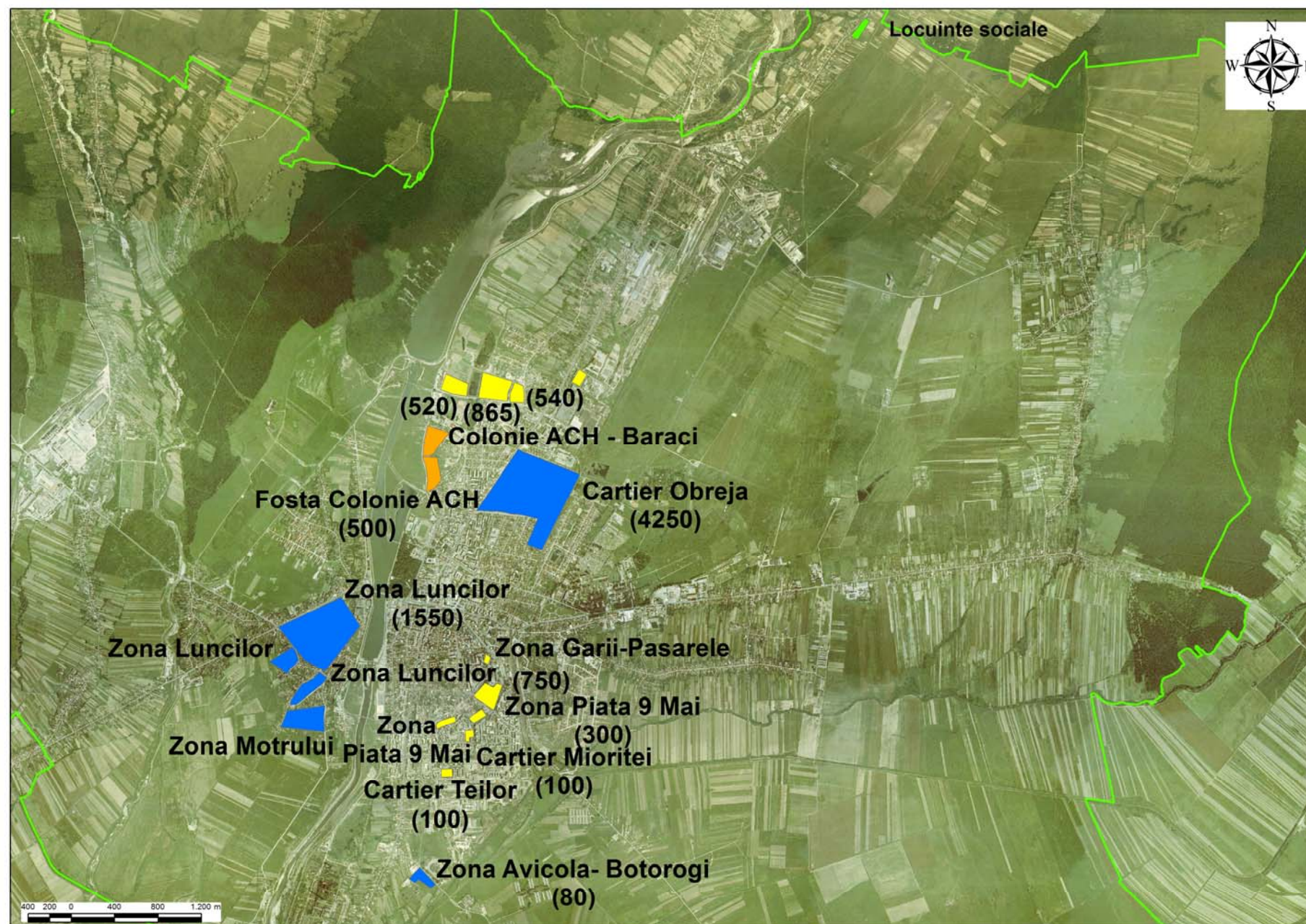

Comunități marginalizate declarate de autoritățile locale



Regiunea: Sud-Vest







Județul: Gorj

Oraș: Rovinari

Legenda

 Limita intravilan

Tipuri de comunități urbane marginalizate

-  Zone de tip ghetou cu blocuri
-  Zone de tip ghetou în foste colonii de muncitori
-  Zone de tip mahala cu case
-  Zone de tip mahala cu adăposturi improvizate
-  Zone de locuințe sociale modernizate
-  Zone istorice (centrale) cu locuințe sociale și/ sau clădiri ocupate abuziv
-  Zone mixte

(număr) Estimare număr locuitori în zonă

Cartografie: ESRI, ArcGIS 10.1

Lângă zona marginalizată sunt menționate numele zonei și numărului estimat de locuitori din zonă doar dacă și așa cum au fost declarate acestea de către autoritățile locale.







Regiunea: Sud-Vest
 Județul: Mehedinți
 Municipiul: Drobeta-Turnu Severin

Comunități marginalizate declarate de autoritățile locale

Legenda

 Limita intravilan

Tipuri de comunități urbane marginalizate

-  Zone de tip ghetou cu blocuri
-  Zone de tip ghetou în foste colonii de muncitori
-  Zone de tip mahala cu case
-  Zone de tip mahala cu adăposturi improvizate
-  Zone de locuințe sociale modernizate
-  Zone istorice (centrale) cu locuințe sociale și/ sau clădiri ocupate abuziv
-  Zone mixte

(număr) Estimare număr locuitori în zonă

Cartografie: ESRI, ArcGIS 10.1

Lângă zona marginalizată sunt menționate numele zonei și numărului estimat de locuitori din zonă doar dacă și așa cum au fost declarate acestea de către autoritățile locale.

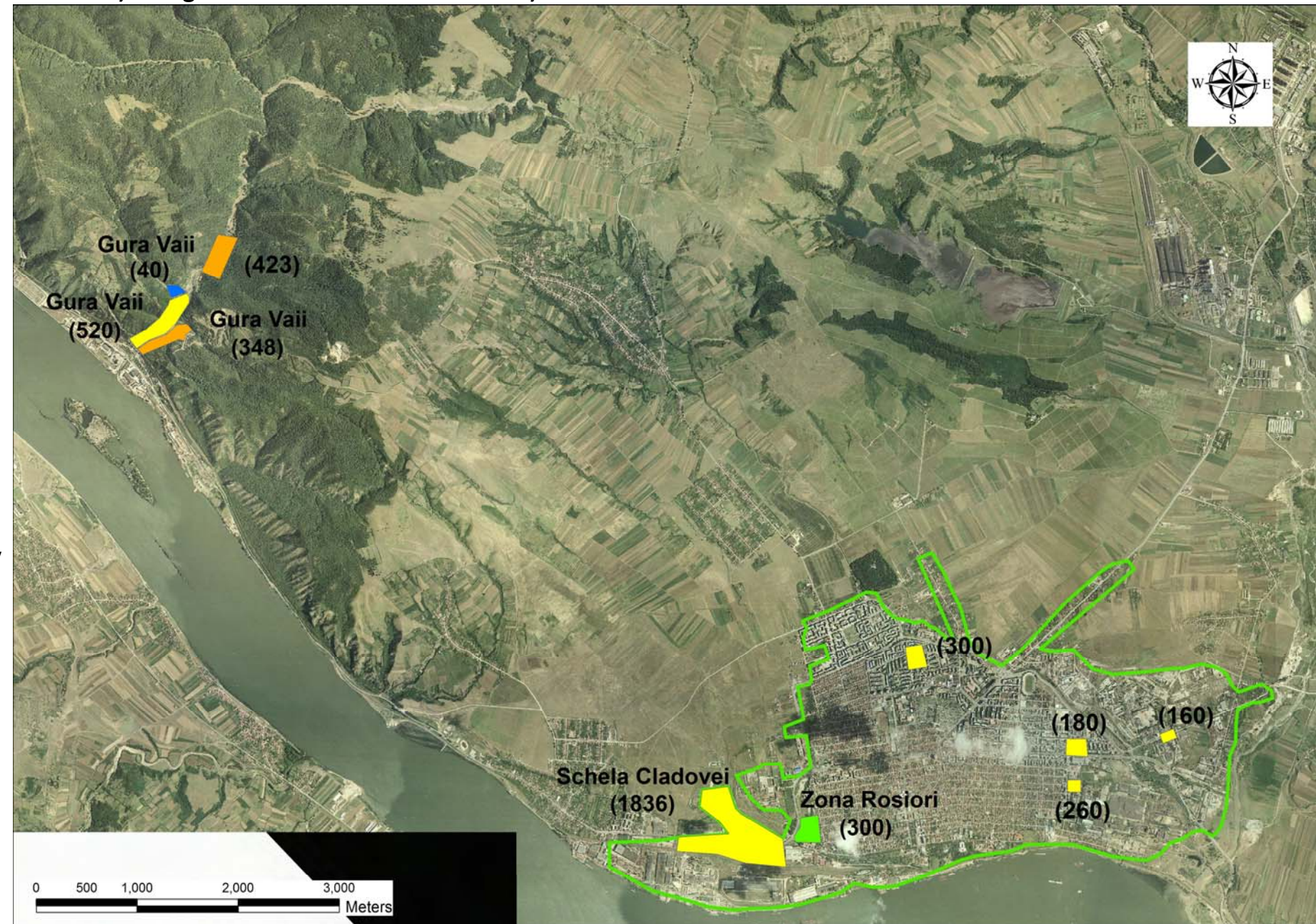

Comunități marginalizate declarate de autoritățile locale

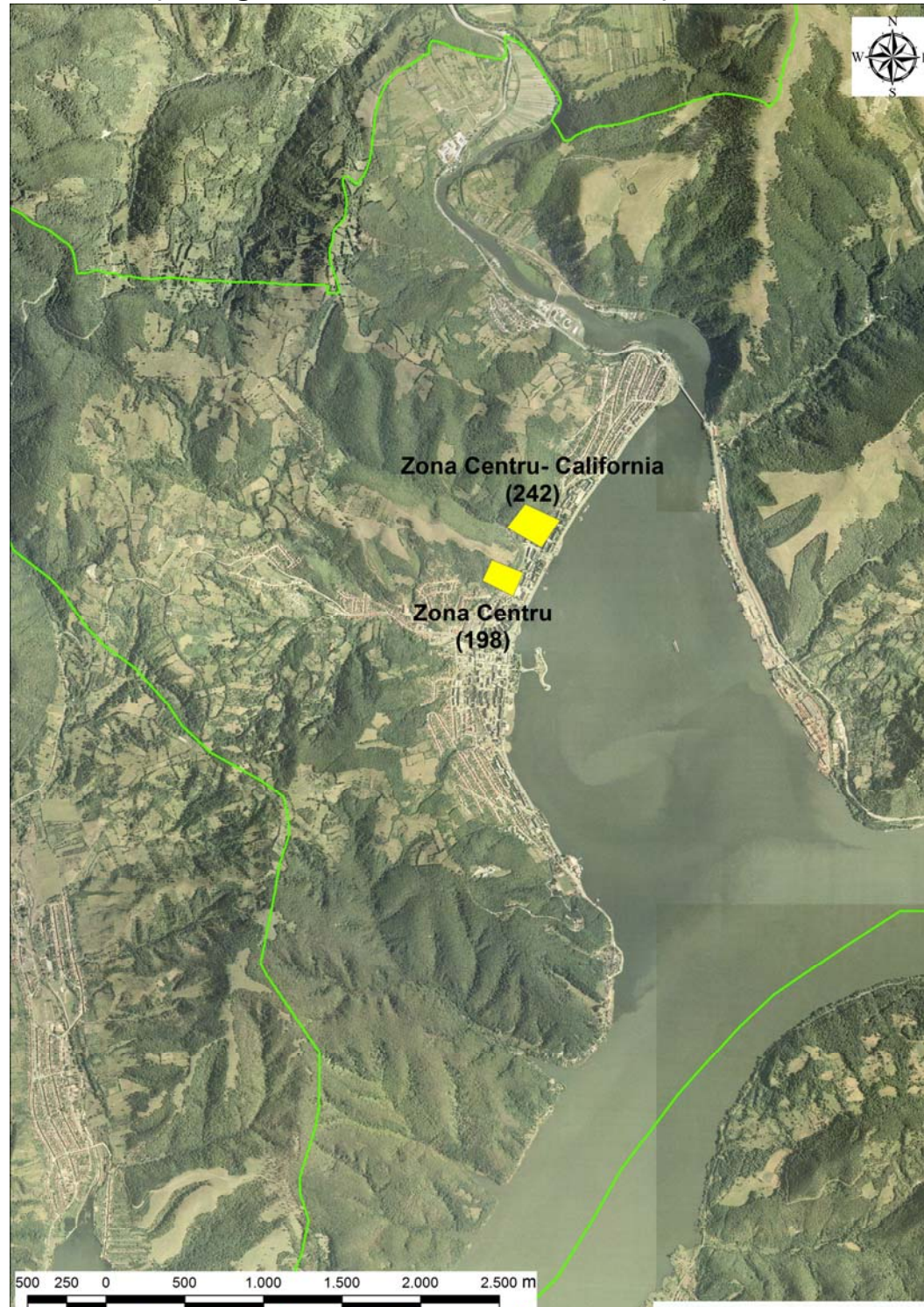







Regiunea: Sud-Vest
Județul: Mehedinți
Municipiul: Orșova

Legenda

 Limita intravilan

Tipuri de comunități urbane marginalizate

-  Zone de tip ghetou cu blocuri
-  Zone de tip ghetou în foste colonii de muncitori
-  Zone de tip mahala cu case
-  Zone de tip mahala cu adăposturi improvizate
-  Zone de locuințe sociale modernizate
-  Zone istorice (centrale) cu locuințe sociale și/ sau clădiri ocupate abuziv
-  Zone mixte

(număr) Estimare număr locuitori în zonă

Cartografie: ESRI, ArcGIS 10.1







Lângă zona marginalizată sunt menționate numele zonei și numărului estimat de locuitori din zonă doar dacă și așa cum au fost declarate acestea de către autoritățile locale.

Regiunea: Sud-Vest
Județul: Olt
Municipiul: Caracal

Legenda

 Limita intravilan

Tipuri de comunități urbane marginalizate

-  Zone de tip ghetou cu blocuri
-  Zone de tip ghetou în foste colonii de muncitori
-  Zone de tip mahala cu case
-  Zone de tip mahala cu adăposturi improvizate
-  Zone de locuințe sociale modernizate
-  Zone istorice (centrale) cu locuințe sociale și/ sau clădiri ocupate abuziv
-  Zone mixte

(număr) Estimare număr locuitori în zonă

Cartografie: ESRI, ArcGIS 10.1

Lângă zona marginalizată sunt menționate numele zonei și numărului estimat de locuitori din zonă doar dacă și așa cum au fost declarate acestea de către autoritățile locale.

Comunități marginalizate declarate de autoritățile locale

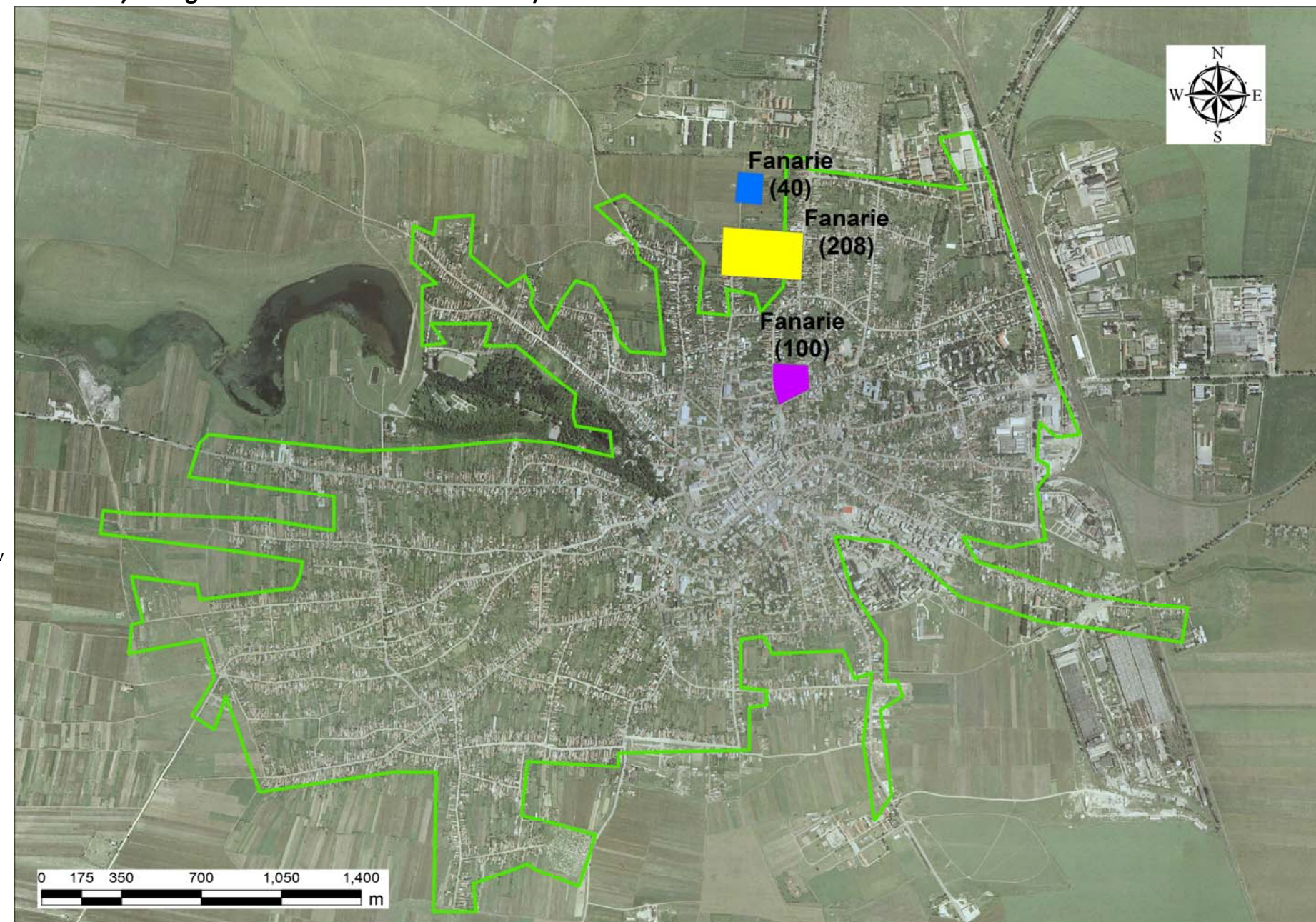

Comunități marginalizate declarate de autoritățile locale



Regiunea: Sud-Vest
 Județul: Olt
 Municipiul: Slatina

Legenda

Limita intravilan

Tipuri de comunități urbane marginalizate

- Zone de tip ghetou cu blocuri
- Zone de tip ghetou în foste colonii de muncitori
- Zone de tip mahala cu case
- Zone de tip mahala cu adăposturi improvizate
- Zone de locuințe sociale modernizate
- Zone istorice (centrale) cu locuințe sociale și/ sau clădiri ocupate abuziv
- Zone mixte

(număr) Estimare număr locuitori în zonă

Cartografie: ESRI, ArcGIS 10.1

Lângă zona marginalizată sunt menționate numele zonei și numărului estimat de locuitori din zonă doar dacă și așa cum au fost declarate acestea de către autoritățile locale.







Regiunea: Sud-Vest
Județul: Olt
Oraș: Corabia

Comunități marginalizate declarate de autoritățile locale

Legenda

 Limita intravilan

Tipuri de comunități urbane marginalizate

-  Zone de tip ghetou cu blocuri
-  Zone de tip ghetou în foste colonii de muncitori
-  Zone de tip mahala cu case
-  Zone de tip mahala cu adăposturi improvizate
-  Zone de locuințe sociale modernizate
-  Zone istorice (centrale) cu locuințe sociale și/ sau clădiri ocupate abuziv
-  Zone mixte

(număr) Estimare număr locuitori în zonă

Cartografie: ESRI, ArcGIS 10.1

Lângă zona marginalizată sunt menționate numele zonei și numărului estimat de locuitori din zonă doar dacă și așa cum au fost declarate acestea de către autoritățile locale.

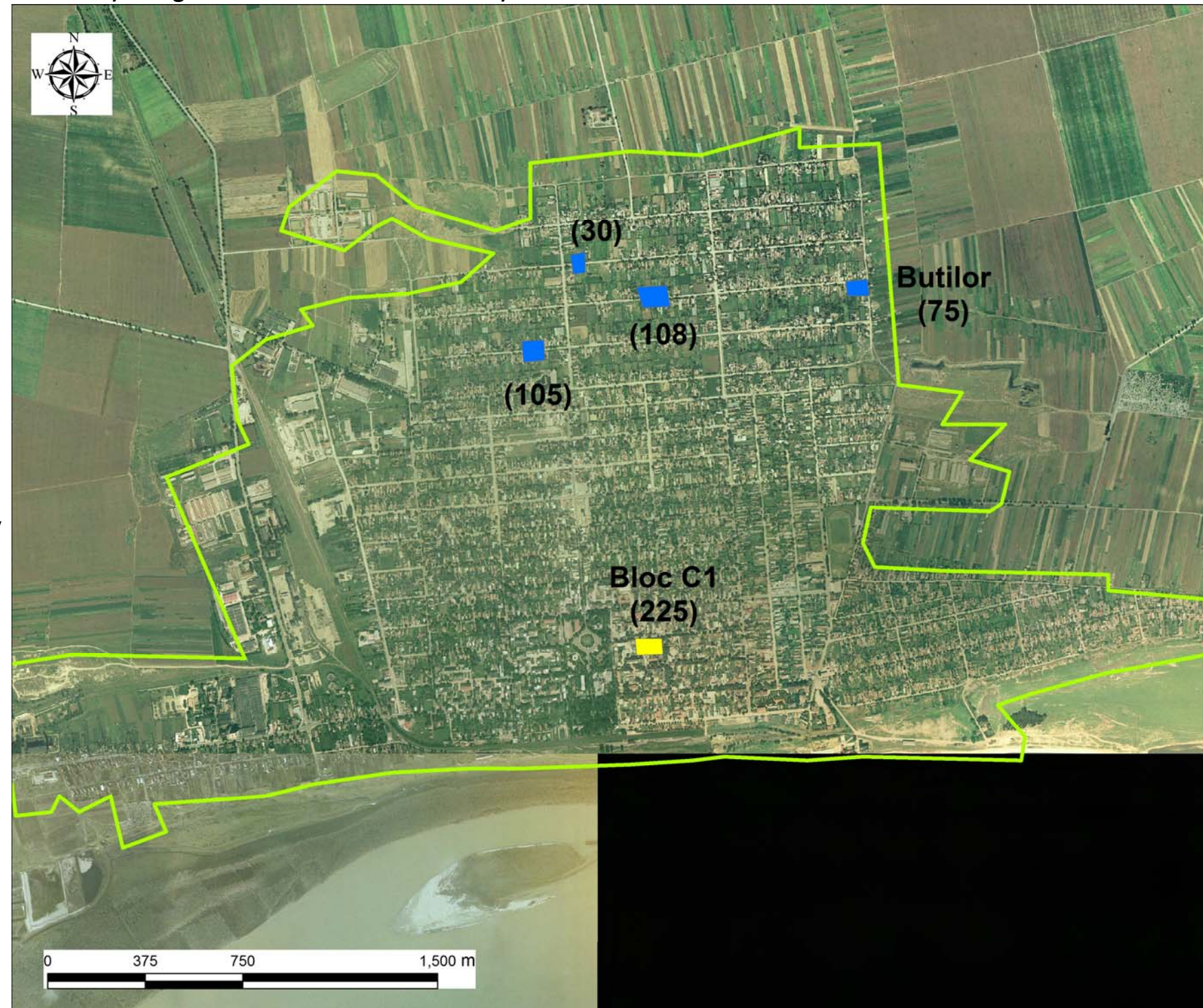

Comunități marginalizate declarate de autoritățile locale

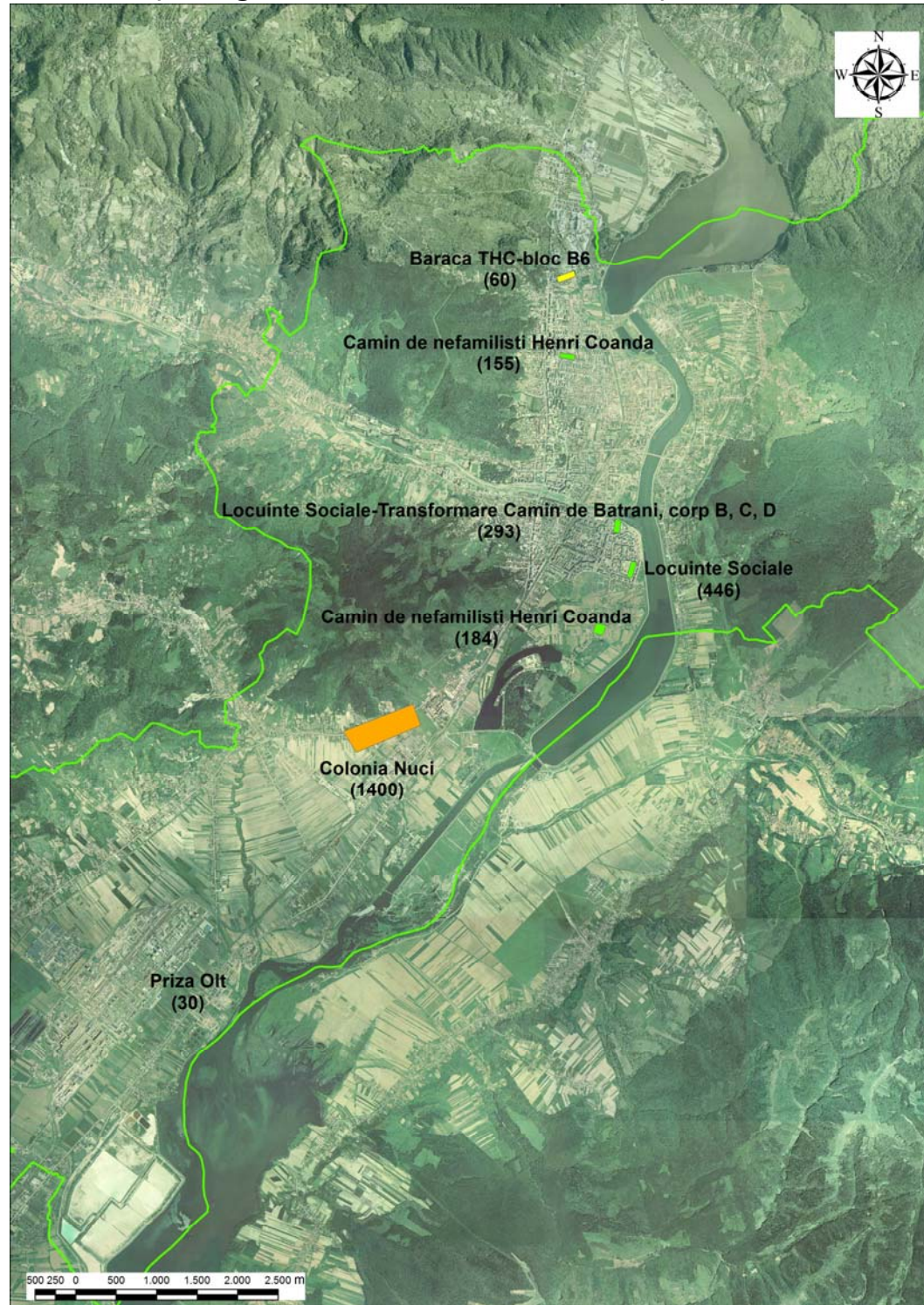







Regiunea: Sud-Vest
Județul: Vâlcea
Municipiul: Râmnicu Vâlcea

Legenda

 Limita intravilan

Tipuri de comunități urbane marginalizate

-  Zone de tip ghetou cu blocuri
-  Zone de tip ghetou în foste colonii de muncitori
-  Zone de tip mahala cu case
-  Zone de tip mahala cu adăposturi improvizate
-  Zone de locuințe sociale modernizate
-  Zone istorice (centrale) cu locuințe sociale și/ sau clădiri ocupate abuziv
-  Zone mixte

(număr) Estimare număr locuitori în zonă

Cartografie: ESRI, ArcGIS 10.1

Lângă zona marginalizată sunt menționate numele zonei și numărului estimat de locuitori din zonă doar dacă și așa cum au fost declarate acestea de către autoritățile locale.

REGIUNEA VEST

Tabel 13. Distribuția populației urbane în funcție de tipul ariei de rezidență: Vest

Regiune	Județ	Oraș	Populația stabilă	% populație în zone nedezavantajate	% populație în zone dezavantajate pe locuire	% populație în zone dezavantajate pe ocupare	% populație în zone dezavantajate pe capital uman	% populație în zone marginalizate	% populație în zone cu instituții sau sub 50 de locuitori
V			1.135.415	63,82	5,41	9,39	14,80	3,67	2,90
V	AR		238.600	64,08	5,69	8,04	17,63	3,19	1,37
V	AR	MUNICIPIUL ARAD	159.074	75,80	7,91	2,97	8,83	2,58	1,92
V	AR	ORAS CHISINEU-CRIS	7.987	56,20	1,84	5,61	36,02	0,00	0,33
V	AR	ORAS CURTICI	7.453	45,99	0,00	15,64	38,36	0,00	0,00
V	AR	ORAS INEU	9.260	58,14	4,04	15,29	18,90	3,17	0,45
V	AR	ORAS LIPOVA	10.313	49,21	2,33	22,85	25,22	0,00	0,39
V	AR	ORAS NADLAC	7.398	21,76	0,00	36,58	34,13	7,29	0,24
V	AR	ORAS PANCOTA	6.946	22,82	0,00	23,06	42,02	11,81	0,29
V	AR	ORAS PECICA	12.762	31,84	0,00	17,25	39,51	11,05	0,34
V	AR	ORAS SANTANA	11.428	37,12	2,01	6,31	50,51	3,78	0,27
V	AR	ORAS SEBIS	5.979	40,99	0,00	30,67	28,18	0,00	0,15
V	CS		160.548	50,23	1,81	22,17	20,78	3,88	1,12
V	CS	MUNICIPIUL CARANSEBES	24.689	69,19	0,91	6,60	18,93	3,86	0,51
V	CS	MUNICIPIUL RESITA	73.282	69,50	2,51	12,66	10,16	3,59	1,59
V	CS	ORAS ANINA	7.485	8,30	3,25	27,19	46,25	14,98	0,04
V	CS	ORAS BAILE HERCULANE	5.008	44,07	3,41	32,23	17,35	2,94	0,00
V	CS	ORAS BOCSA	15.842	11,58	0,00	33,33	52,93	2,16	0,00
V	CS	ORAS MOLDOVA NOUA	12.350	18,45	2,56	52,38	21,52	4,15	0,95
V	CS	ORAS ORAVITA	11.382	38,31	1,06	20,15	34,77	2,65	3,06
V	CS	ORAS OTELU ROSU	10.510	12,65	0,00	66,61	18,25	2,03	0,46
V	HD		313.918	62,88	1,60	9,28	18,16	6,99	1,09
V	HD	MUNICIPIUL BRAD	14.495	73,52	3,40	3,97	16,36	1,52	1,22
V	HD	MUNICIPIUL DEVA	61.123	88,83	1,81	1,32	4,14	1,85	2,05
V	HD	MUNICIPIUL HUNEDOARA	60.525	71,83	0,47	2,87	17,78	5,74	1,31
V	HD	MUNICIPIUL LUPENI	23.390	39,92	2,64	23,02	17,43	16,06	0,92
V	HD	MUNICIPIUL ORASTIE	18.227	78,43	2,62	0,00	12,11	6,82	0,01
V	HD	MUNICIPIUL PETROSANI	37.160	61,70	0,00	7,89	23,35	5,13	1,92
V	HD	MUNICIPIUL VULCAN	24.160	45,21	3,05	10,88	21,51	19,16	0,19
V	HD	ORAS ANINOASA	4.360	8,56	2,71	35,28	6,31	47,16	0,00
V	HD	ORAS CALAN	11.279	50,39	0,00	24,87	22,95	1,16	0,63
V	HD	ORAS GEOAGIU	5.294	56,29	0,00	2,72	26,31	13,35	1,32
V	HD	ORAS HATEG	9.685	67,80	1,17	9,80	17,41	3,83	0,00
V	HD	ORAS PETRILA	22.692	27,75	0,86	31,53	36,94	2,65	0,27
V	HD	ORAS SIMERIA	12.556	71,71	6,00	4,09	15,25	2,95	0,00
V	HD	ORAS URICANI	8.972	6,38	1,48	21,73	55,17	15,15	0,09
V	TM		422.349	69,53	9,45	5,39	8,44	1,41	5,78

Regiune	Județ	Oraș	Populația stabilă	% populație în zone nedezavantajate	% populație în zone dezavantajate pe locuire	% populație în zone dezavantajate pe ocupare	% populație în zone dezavantajate pe capital uman	% populație în zone marginalizate	% populație în zone cu instituții sau sub 50 de locuitori
V	TM	MUNICIPIUL LUGOJ	40.361	78,22	5,31	3,35	9,83	0,95	2,34
V	TM	MUNICIPIUL TIMISOARA	319.279	75,30	11,20	4,17	2,32	0,23	6,77
V	TM	ORAS BUZIAS	7.023	48,14	0,00	15,85	28,66	6,99	0,36
V	TM	ORAS CIACOVA	5.348	2,88	0,00	27,00	49,51	7,48	13,13
V	TM	ORAS DETA	6.260	51,84	1,79	21,25	19,17	5,72	0,24
V	TM	ORAS FAGET	6.761	25,14	0,00	12,94	61,23	0,00	0,68
V	TM	ORAS GATAIA	5.861	31,56	4,23	12,85	37,96	4,78	8,62
V	TM	ORAS JIMBOLIA	10.808	25,12	11,95	6,97	43,16	9,94	2,86
V	TM	ORAS RECAS	8.336	17,18	4,35	15,13	46,88	13,69	2,77
V	TM	ORAS SANNICOLAU MARE	12.312	58,46	0,00	4,61	28,18	8,75	0,00

Date: INS, Recensământul Populației și al Locuințelor 2011.

HĂRȚI LA NIVEL DE UNITATE ADMINISTRATIV-TERITORIALĂ: VEST

Harta 34. Zone urbane cu locuire precară, la nivel de unitate administrativ-teritorială: Vest

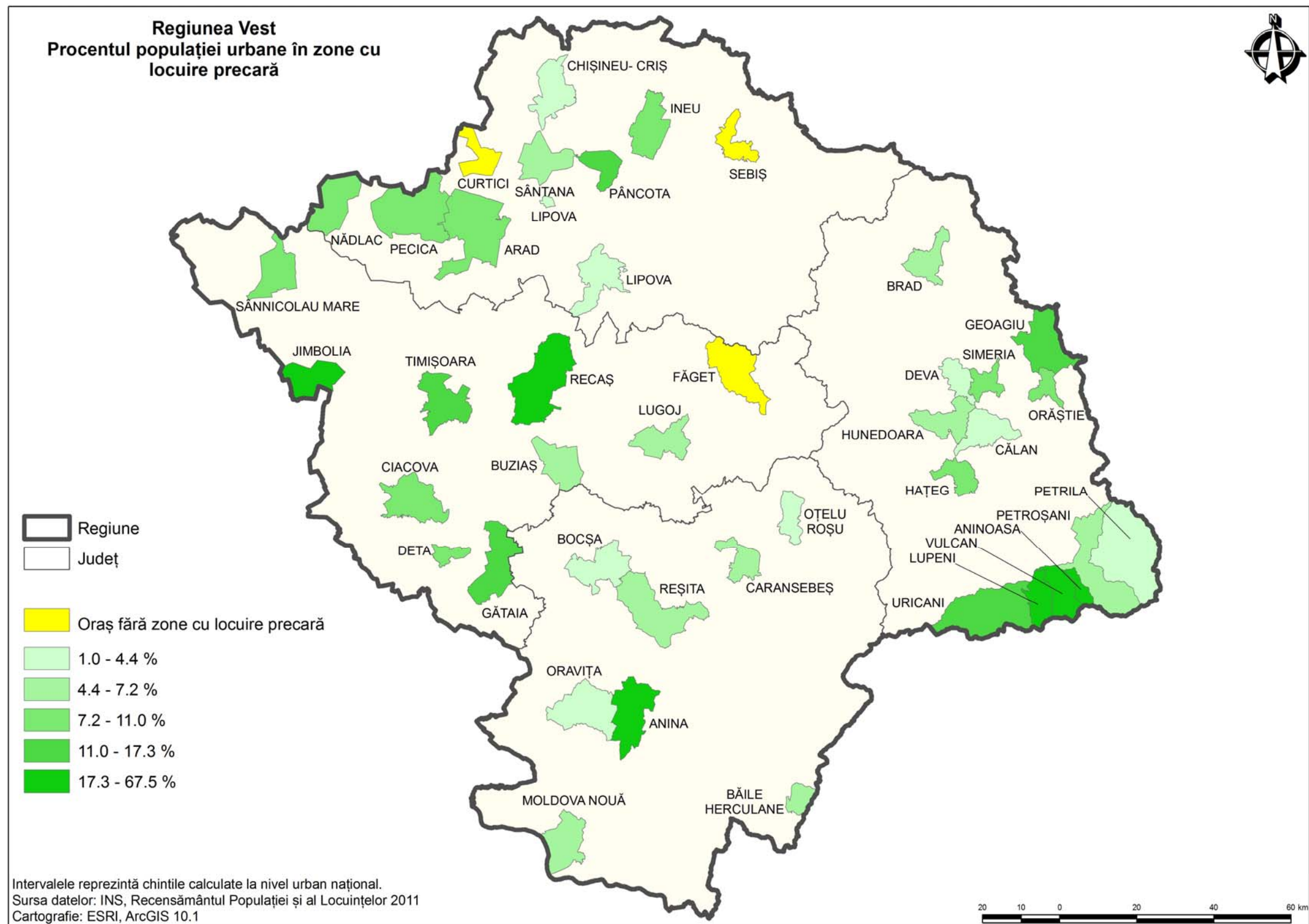

Harta 35. Zone urbane cu nivel scăzut de ocupare în sectorul formal, la nivel de unitate administrativ-teritorială: Vest

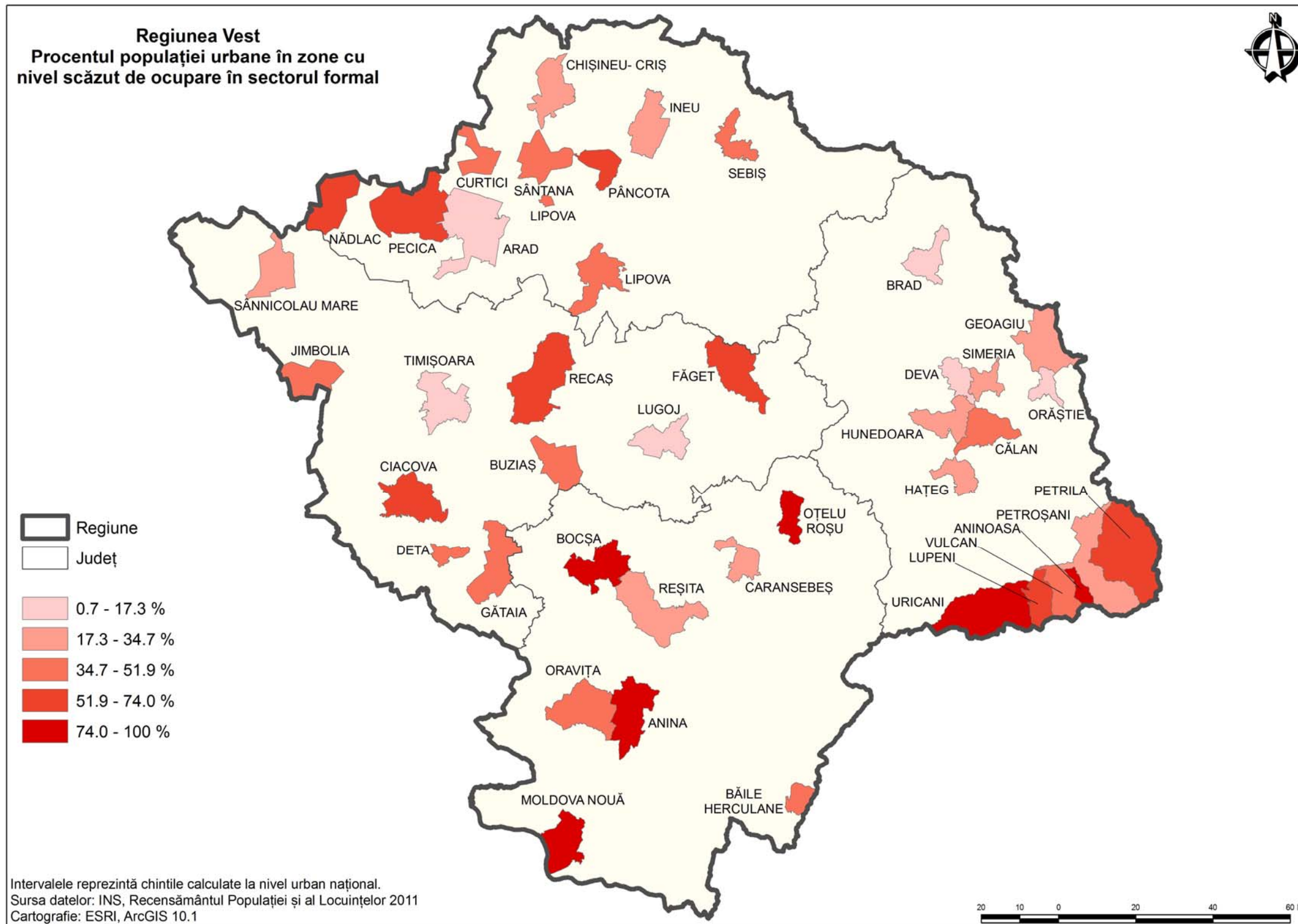

Harta 36. Zone urbane cu nivel scăzut de capital uman, la nivel de unitate administrativ-teritorială: Vest

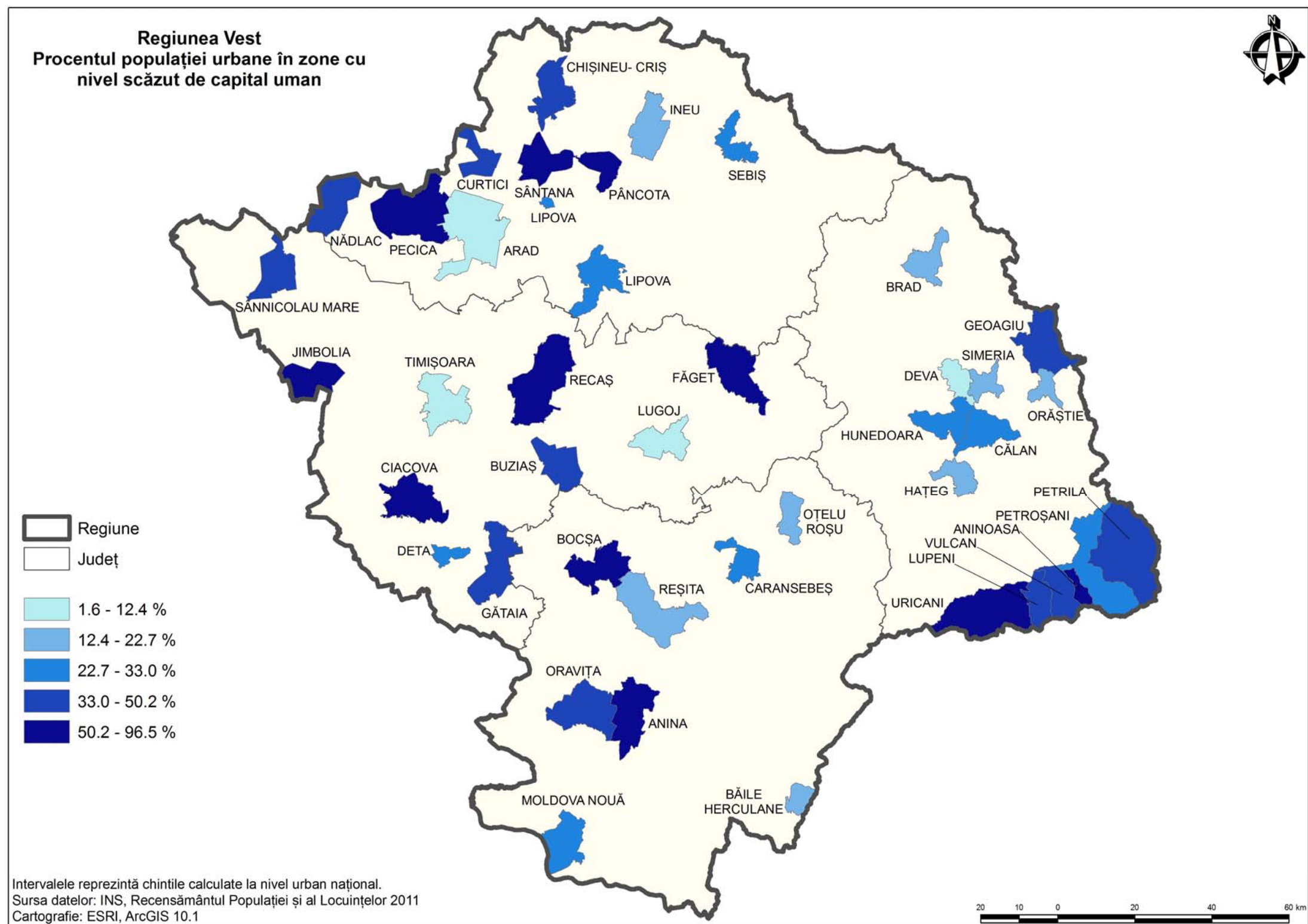

Harta 37. Marginalizarea urbană, la nivel de unitate administrativ-teritorială: Vest

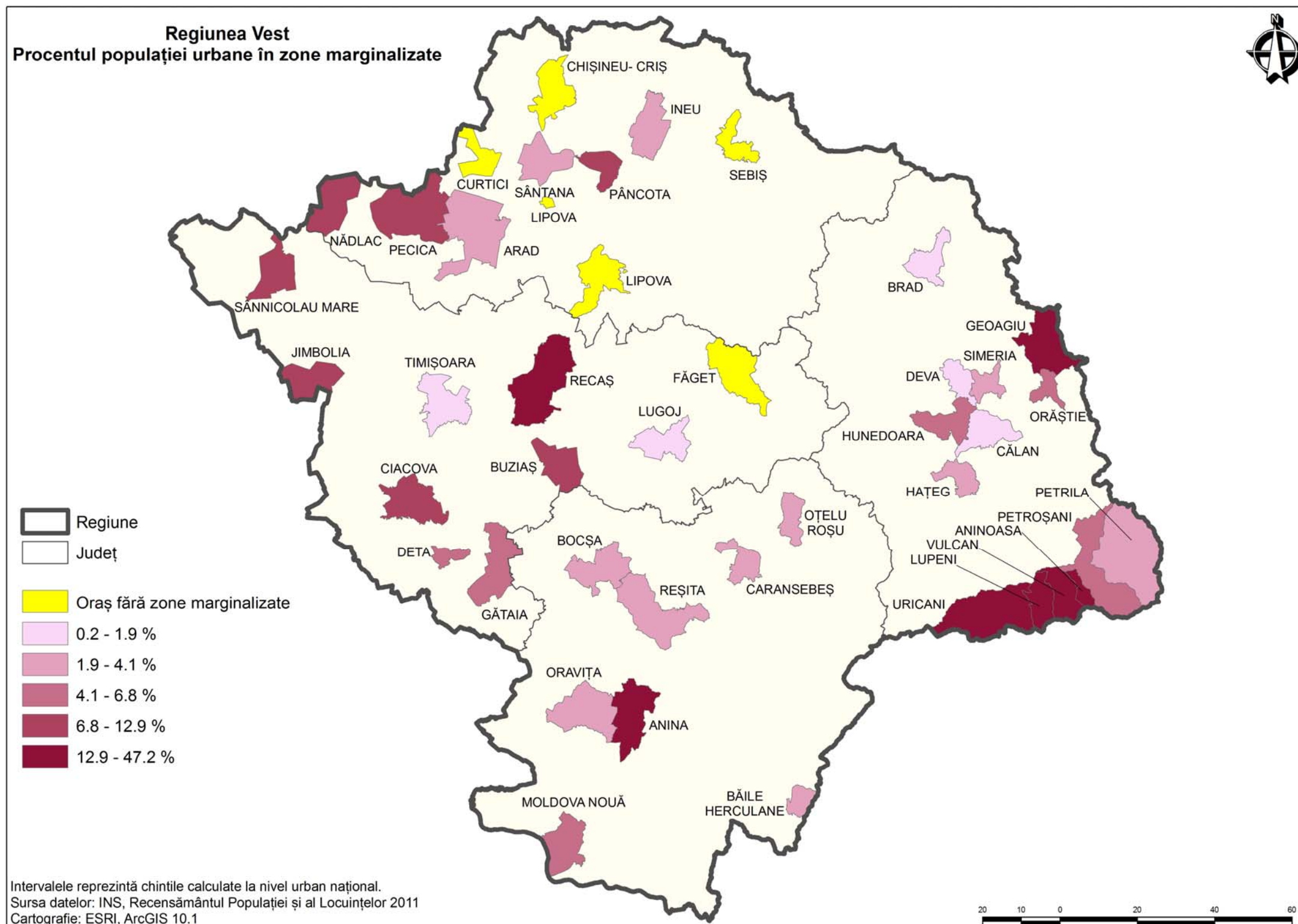

**HĂRȚI REPREZENTÂND COMUNITĂȚI MARGINALIZATE DECLARATE DE
CĂTRE AUTORITĂȚILE LOCALE: VEST**

Comunități marginalizate declarate de autoritățile locale









Regiunea: Vest
Județul: Arad
Oraș: Pecica

Legenda

 Limita intravilan

Tipuri de comunități urbane marginalizate

-  Zone de tip ghetou cu blocuri
-  Zone de tip ghetou în foste colonii de muncitori
-  Zone de tip mahala cu case
-  Zone de tip mahala cu adăposturi improvizate
-  Zone de locuințe sociale modernizate
-  Zone istorice (centrale) cu locuințe sociale și/ sau clădiri ocupate abuziv
-  Zone mixte

(număr) Estimare număr locuitori în zonă

Cartografie: ESRI, ArcGIS 10.1







Lângă zona marginalizată sunt menționate numele zonei și numărului estimat de locuitori din zonă doar dacă și așa cum au fost declarate acestea de către autoritățile locale.

Regiunea: Vest
Județul: Caraș-Severin
Municipiul: Caransebeș

Legenda

 Limita intravilan

Tipuri de comunități urbane marginalizate

-  Zone de tip ghetou cu blocuri
-  Zone de tip ghetou în foste colonii de muncitori
-  Zone de tip mahala cu case
-  Zone de tip mahala cu adăposturi improvizate
-  Zone de locuințe sociale modernizate
-  Zone istorice (centrale) cu locuințe sociale și/ sau clădiri ocupate abuziv
-  Zone mixte

(număr) Estimare număr locuitori în zonă

Cartografie: ESRI, ArcGIS 10.1

Lângă zona marginalizată sunt menționate numele zonei și numărului estimat de locuitori din zonă doar dacă și așa cum au fost declarate acestea de către autoritățile locale.

Comunități marginalizate declarate de autoritățile locale

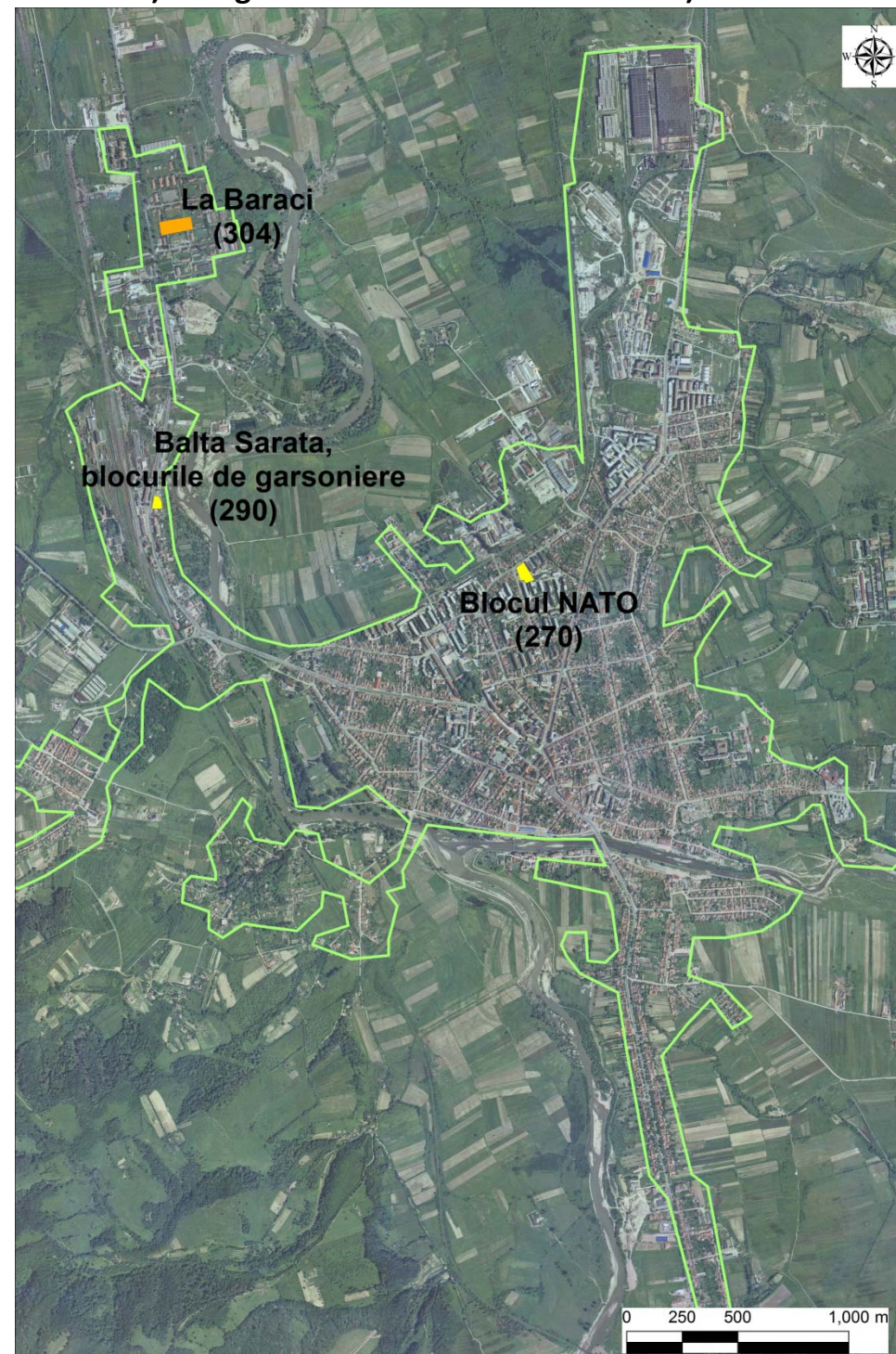

Comunități marginalizate declarate de autoritățile locale

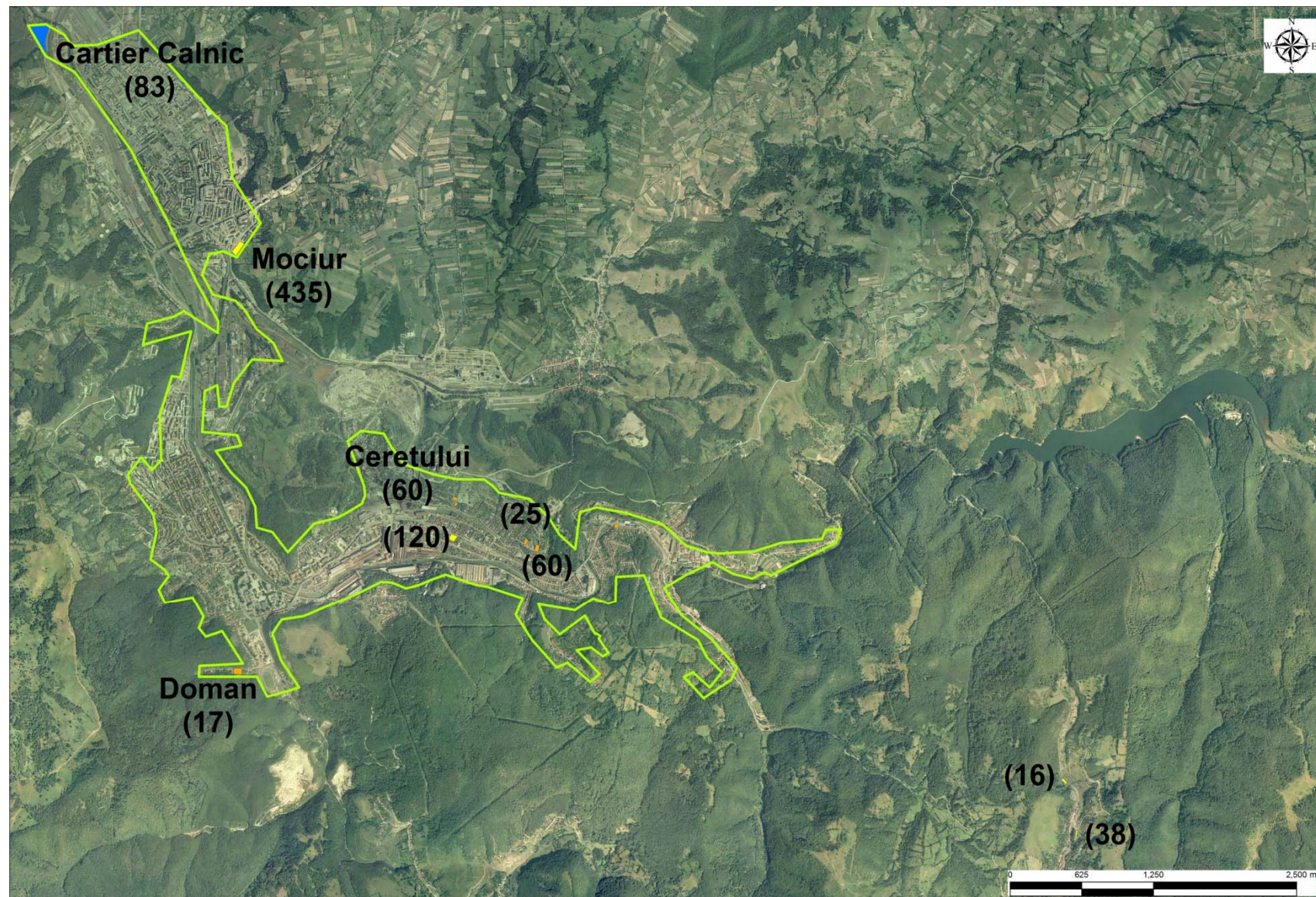







Regiunea: Vest
Județul: Caraș-Severin
Municipiul: Reșița

Legenda

 Limita intravilan

Tipuri de comunități urbane marginalizate

-  Zone de tip ghetou cu blocuri
-  Zone de tip ghetou în foste colonii de muncitori
-  Zone de tip mahala cu case
-  Zone de tip mahala cu adăposturi improvizate
-  Zone de locuințe sociale modernizate
-  Zone istorice (centrale) cu locuințe sociale și/ sau clădiri ocupate abuziv
-  Zone mixte

(număr) Estimare număr locuitori în zonă

Cartografie: ESRI, ArcGIS 10.1

Lângă zona marginalizată sunt menționate numele zonei și numărului estimat de locuitori din zonă doar dacă și așa cum au fost declarate acestea de către autoritățile locale.







Regiunea: Vest
Județul: Caraș-Severin
Oraș: Bocșa

Comunități marginalizate declarate de autoritățile locale

Legenda

 Limita intravilan

Tipuri de comunități urbane marginalizate

-  Zone de tip ghetou cu blocuri
-  Zone de tip ghetou în foste colonii de muncitori
-  Zone de tip mahala cu case
-  Zone de tip mahala cu adăposturi improvizate
-  Zone de locuințe sociale modernizate
-  Zone istorice (centrale) cu locuințe sociale și/ sau clădiri ocupate abuziv
-  Zone mixte

(număr) Estimare număr locuitori în zonă

Cartografie: ESRI, ArcGIS 10.1

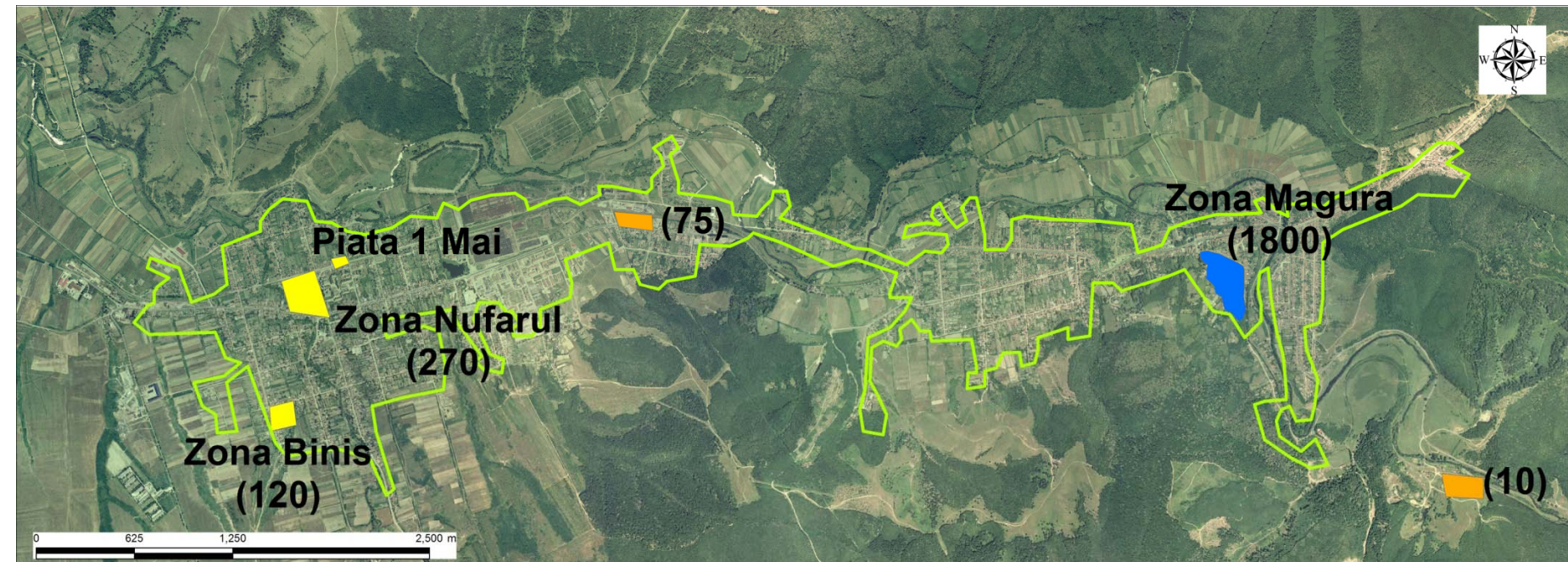

Lângă zona marginalizată sunt menționate numele zonei și numărului estimat de locuitori din zonă doar dacă și așa cum au fost declarate acestea de către autoritățile locale.

Comunități marginalizate declarate de autoritățile locale

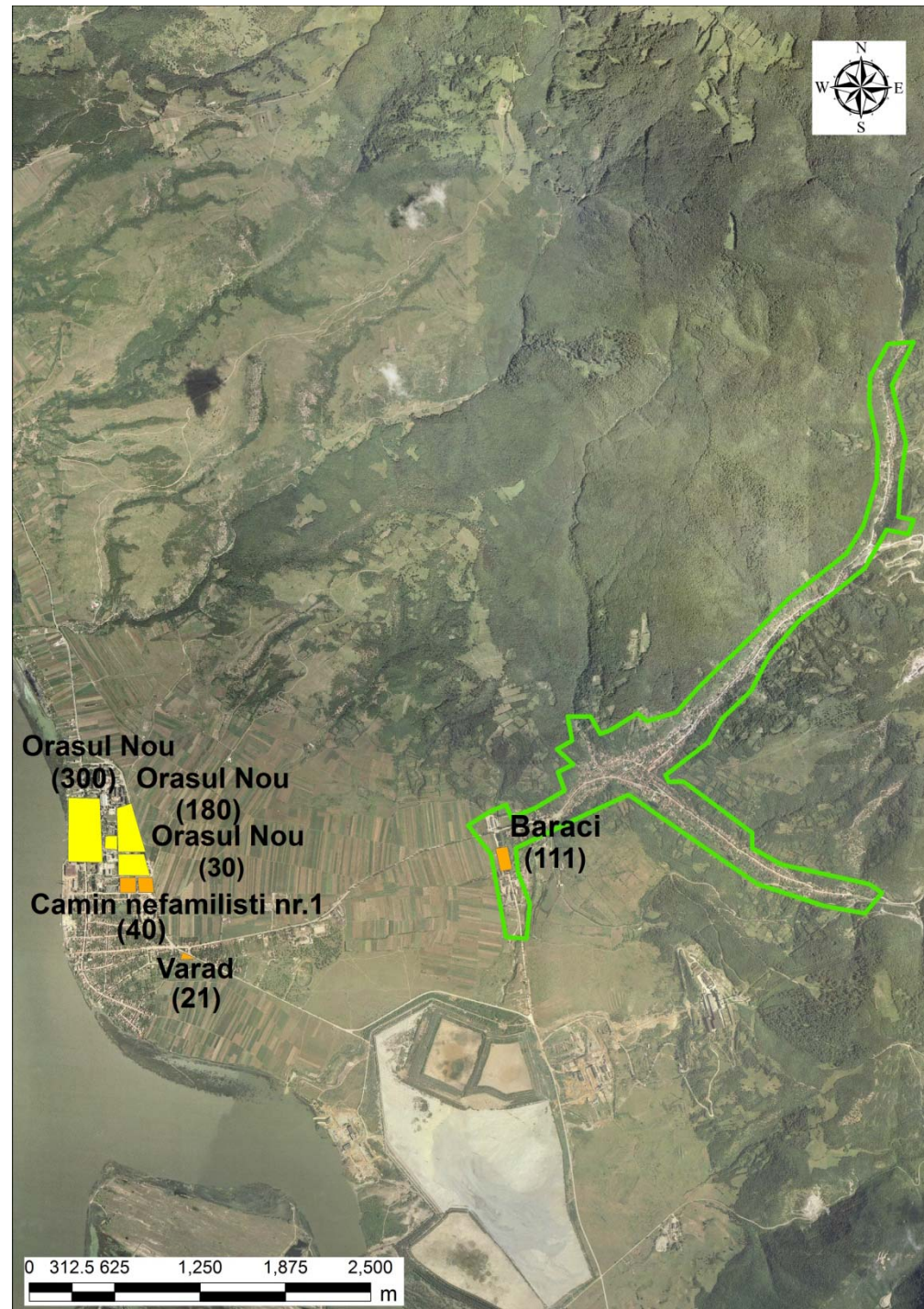







Regiunea: Vest
Județul: Caraș-Severin
Oraș: Moldova Nouă

Legenda

 Limita intravilan

Tipuri de comunități urbane marginalizate

-  Zone de tip ghetou cu blocuri
-  Zone de tip ghetou în foste colonii de muncitori
-  Zone de tip mahala cu case
-  Zone de tip mahala cu adăposturi improvizate
-  Zone de locuințe sociale modernizate
-  Zone istorice (centrale) cu locuințe sociale și/ sau clădiri ocupate abuziv
-  Zone mixte

(număr) Estimare număr locuitori în zonă

Cartografie: ESRI, ArcGIS 10.1

Lângă zona marginalizată sunt menționate numele zonei și numărului estimat de locuitori din zonă doar dacă și așa cum au fost declarate acestea de către autoritățile locale.







Regiunea: Vest
Județul: Caraș-Severin
Oraș: Oravița

Comunități marginalizate declarate de autoritățile locale

Legenda

 Limita intravilan

Tipuri de comunități urbane marginalizate

-  Zone de tip ghetou cu blocuri
-  Zone de tip ghetou în foste colonii de muncitori
-  Zone de tip mahala cu case
-  Zone de tip mahala cu adăposturi improvizate
-  Zone de locuințe sociale modernizate
-  Zone istorice (centrale) cu locuințe sociale și/ sau clădiri ocupate abuziv
-  Zone mixte

(număr) Estimare număr locuitori în zonă

Cartografie: ESRI, ArcGIS 10.1

Lângă zona marginalizată sunt menționate numele zonei și numărului estimat de locuitori din zonă doar dacă și așa cum au fost declarate acestea de către autoritățile locale.

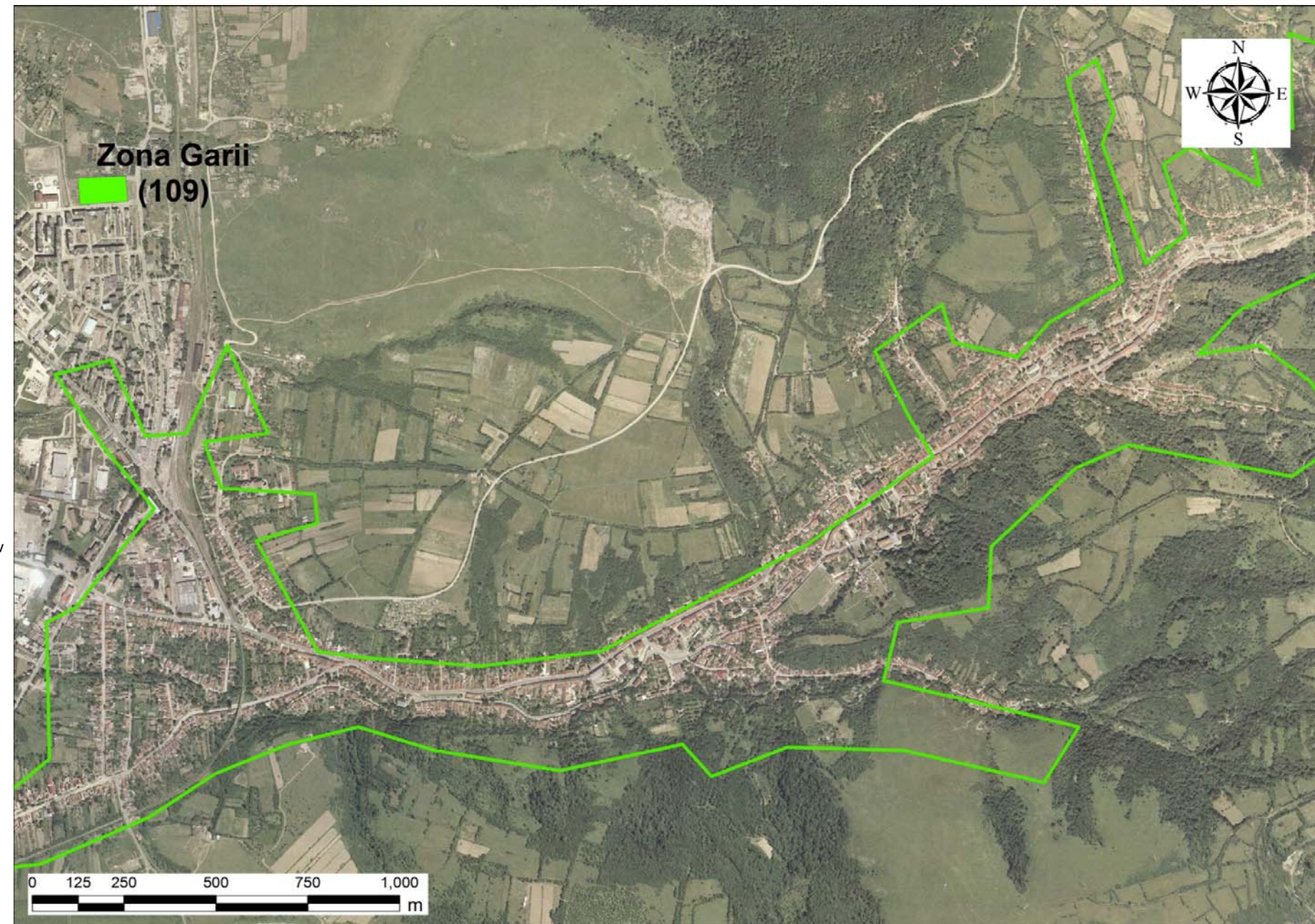

Comunități marginalizate declarate de autoritățile locale

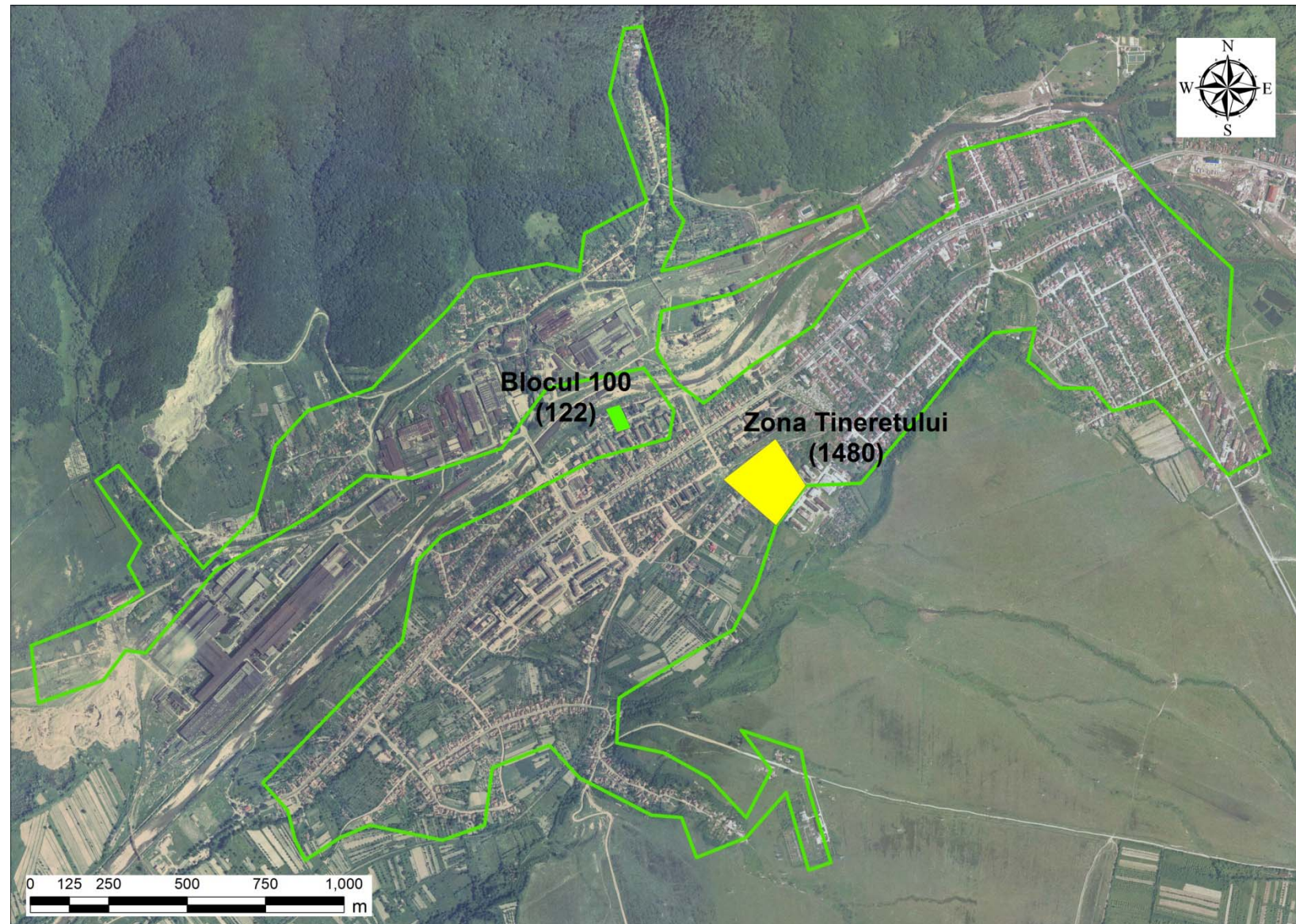







Regiunea: Vest
Județul: Caraș-Severin
Oraș: Oțelu Roșu

Legenda

 Limita intravilan

Tipuri de comunități urbane marginalizate

-  Zone de tip ghetou cu blocuri
-  Zone de tip ghetou în foste colonii de muncitori
-  Zone de tip mahala cu case
-  Zone de tip mahala cu adăposturi improvizate
-  Zone de locuințe sociale modernizate
-  Zone istorice (centrale) cu locuințe sociale și/ sau clădiri ocupate abuziv
-  Zone mixte

(număr) Estimare număr locuitori în zonă

Cartografie: ESRI, ArcGIS 10.1

Lângă zona marginalizată sunt menționate numele zonei și numărului estimat de locuitori din zonă doar dacă și așa cum au fost declarate acestea de către autoritățile locale.







Regiunea: Vest
Județul: Hunedoara
Municipiul: Brad

Comunități marginalizate declarate de autoritățile locale

Legenda

 Limita intravilan

Tipuri de comunități urbane marginalizate

-  Zone de tip ghetou cu blocuri
-  Zone de tip ghetou în foste colonii de muncitori
-  Zone de tip mahala cu case
-  Zone de tip mahala cu adăposturi improvizate
-  Zone de locuințe sociale modernizate
-  Zone istorice (centrale) cu locuințe sociale și/ sau clădiri ocupate abuziv
-  Zone mixte

(număr) Estimare număr locuitori în zonă

Cartografie: ESRI, ArcGIS 10.1

Lângă zona marginalizată sunt menționate numele zonei și numărului estimat de locuitori din zonă doar dacă și așa cum au fost declarate acestea de către autoritățile locale.

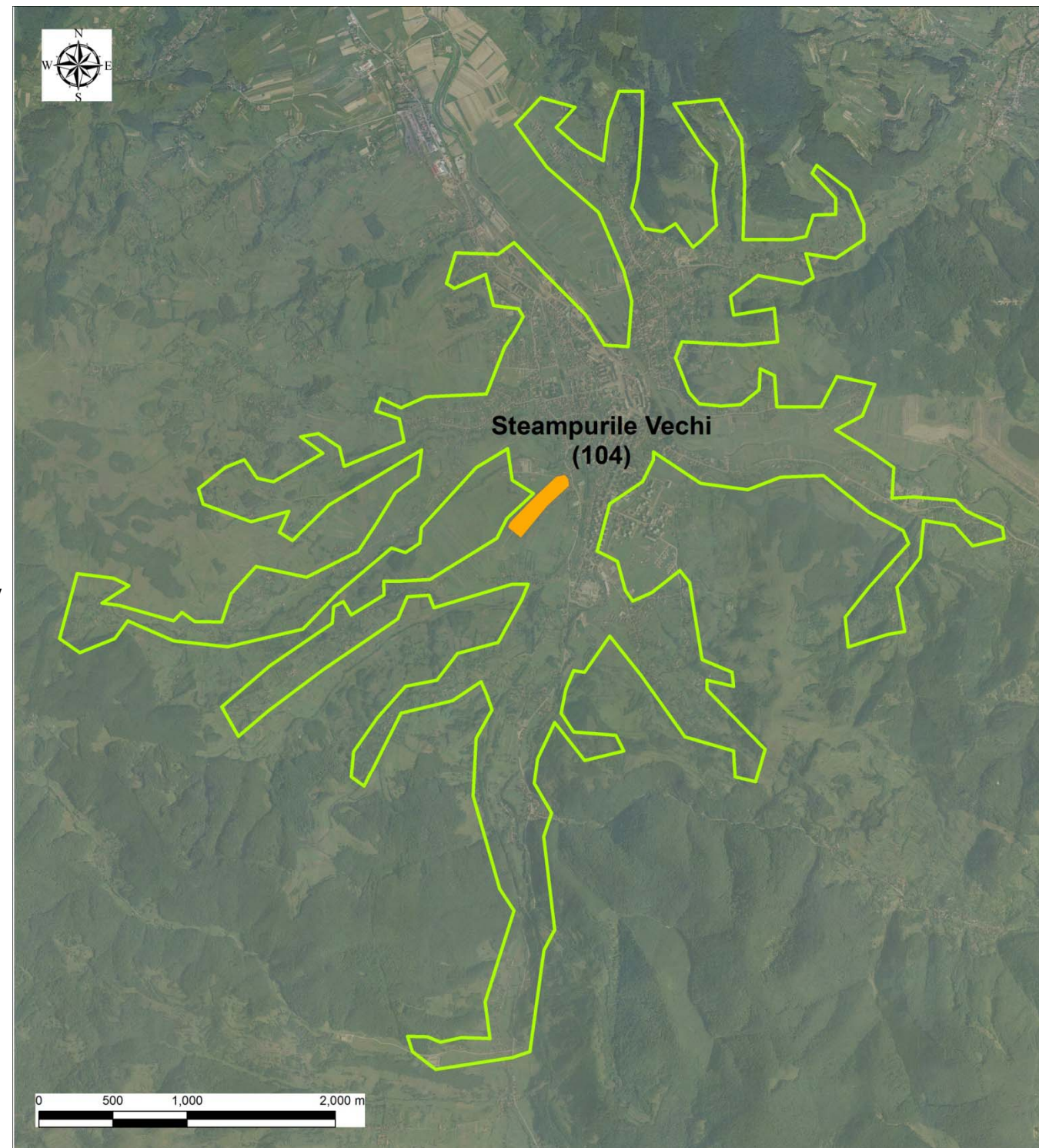

Comunități marginalizate declarate de autoritățile locale

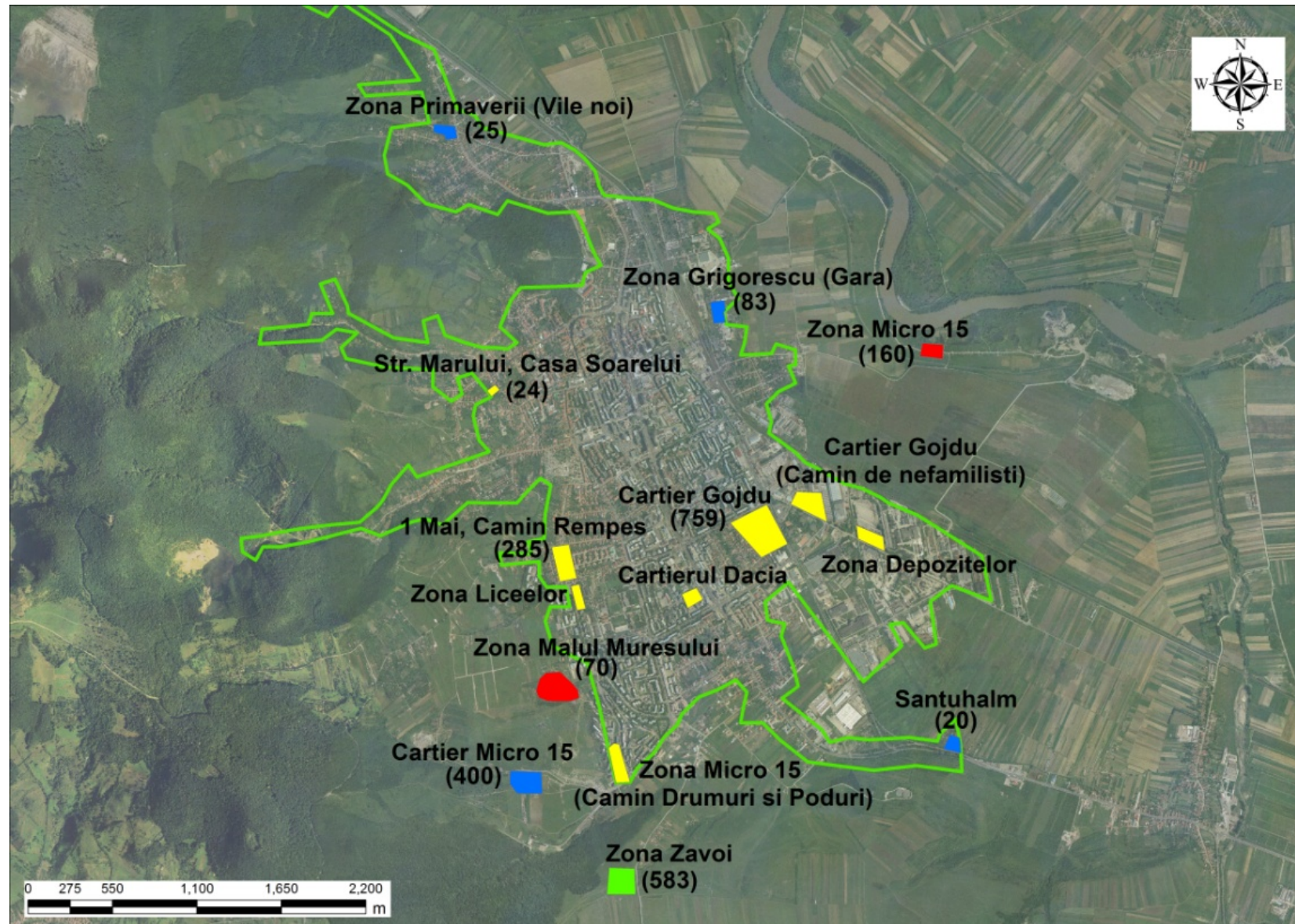

Regiunea: Vest
 Județul: Hunedoara
 Municipiul: Deva

Legenda

Limita intravilan

Tipuri de comunități urbane marginalizate

- Zone de tip ghetou cu blocuri
- Zone de tip ghetou în foste colonii de muncitori
- Zone de tip mahala cu case
- Zone de tip mahala cu adăposturi improvizate
- Zone de locuințe sociale modernizate
- Zone istorice (centrale) cu locuințe sociale și/ sau clădiri ocupate abuziv
- Zone mixte

(număr) Estimare număr locuitori în zonă

Cartografie: ESRI, ArcGIS 10.1

Lângă zona marginalizată sunt menționate numele zonei și numărului estimat de locuitori din zonă doar dacă și așa cum au fost declarate acestea de către autoritățile locale.







Regiunea: Vest
Județul: Hunedoara
Municipiul: Lupeni

Comunități marginalizate declarate de autoritățile locale

Legenda

 Limita intravilan

Tipuri de comunități urbane marginalizate

-  Zone de tip ghetou cu blocuri
-  Zone de tip ghetou în foste colonii de muncitori
-  Zone de tip mahala cu case
-  Zone de tip mahala cu adăposturi improvizate
-  Zone de locuințe sociale modernizate
-  Zone istorice (centrale) cu locuințe sociale și/ sau clădiri ocupate abuziv
-  Zone mixte

(număr) Estimare număr locuitori în zonă

Cartografie: ESRI, ArcGIS 10.1

Lângă zona marginalizată sunt menționate numele zonei și numărului estimat de locuitori din zonă doar dacă și așa cum au fost declarate acestea de către autoritățile locale.

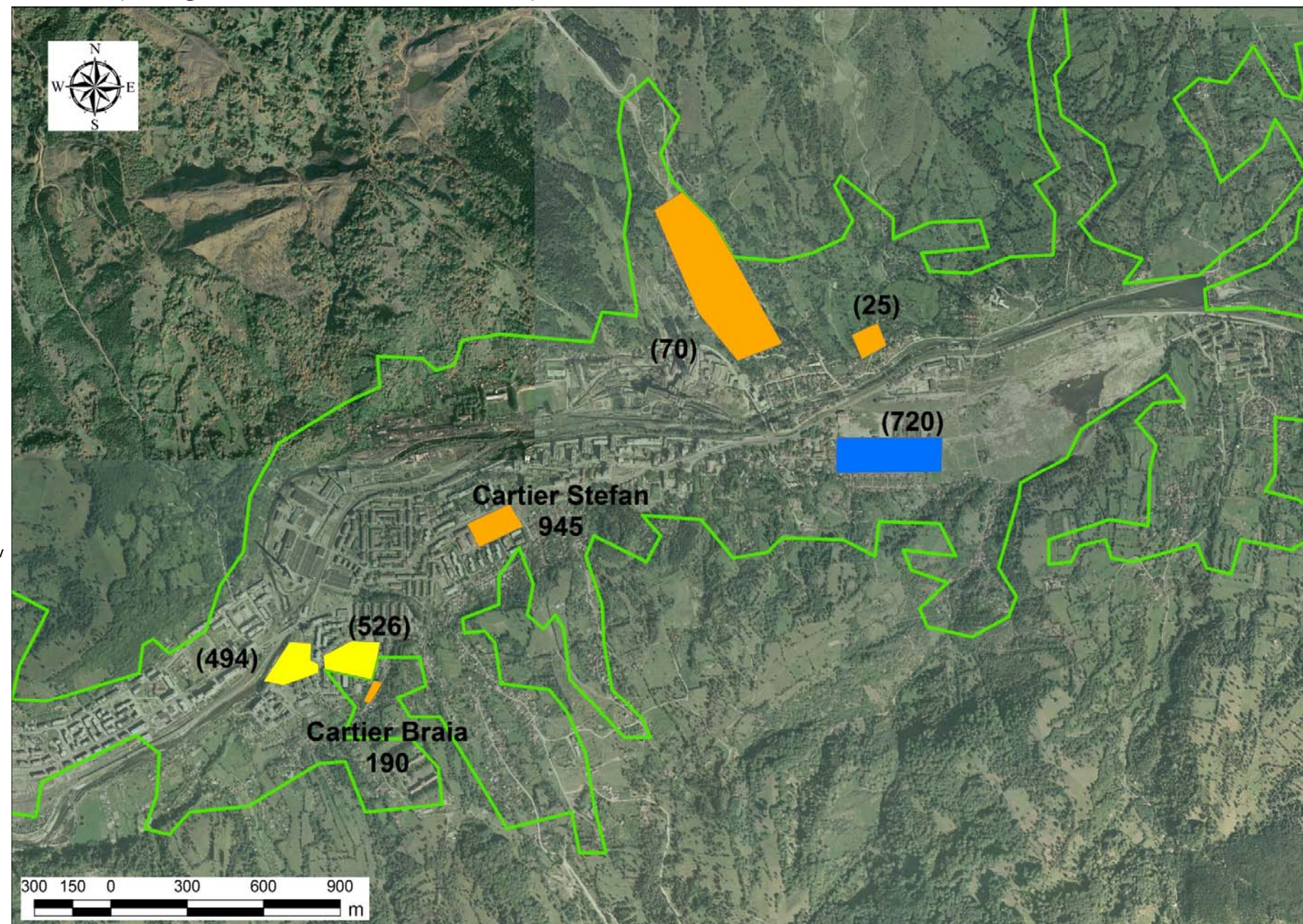

Comunități marginalizate declarate de autoritățile locale

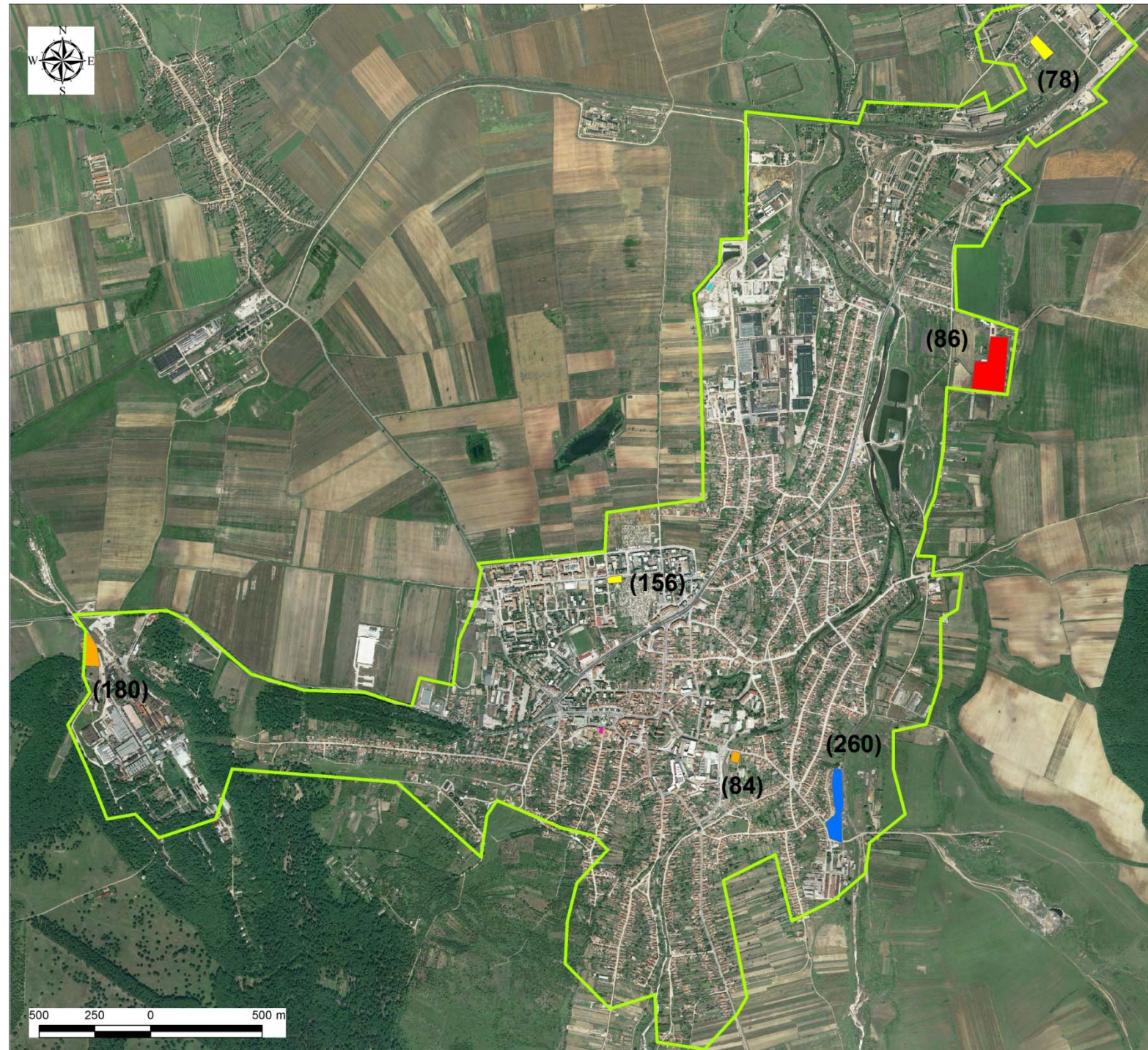







Regiunea: Vest
Județul: Hunedoara
Municipiul: Orăștie

Legenda

 Limita intravilan

Tipuri de comunități urbane marginalizate

-  Zone de tip ghetou cu blocuri
-  Zone de tip ghetou în foste colonii de muncitori
-  Zone de tip mahala cu case
-  Zone de tip mahala cu adăposturi improvizate
-  Zone de locuințe sociale modernizate
-  Zone istorice (centrale) cu locuințe sociale și/ sau clădiri ocupate abuziv
-  Zone mixte

(număr) Estimare număr locuitori în zonă

Cartografie: ESRI, ArcGIS 10.1

Lângă zona marginalizată sunt menționate numele zonei și numărului estimat de locuitori din zonă doar dacă și așa cum au fost declarate acestea de către autoritățile locale.







Regiunea: Vest
Județul: Hunedoara
Municipiul: Petroșani

Comunități marginalizate declarate de autoritățile locale

Legenda

 Limita intravilan

Tipuri de comunități urbane marginalizate

-  Zone de tip ghetou cu blocuri
-  Zone de tip ghetou în foste colonii de muncitori
-  Zone de tip mahala cu case
-  Zone de tip mahala cu adăposturi improvizate
-  Zone de locuințe sociale modernizate
-  Zone istorice (centrale) cu locuințe sociale și/ sau clădiri ocupate abuziv
-  Zone mixte

(număr) Estimare număr locuitori în zonă

Cartografie: ESRI, ArcGIS 10.1

Lângă zona marginalizată sunt menționate numele zonei și numărului estimat de locuitori din zonă doar dacă și așa cum au fost declarate acestea de către autoritățile locale.

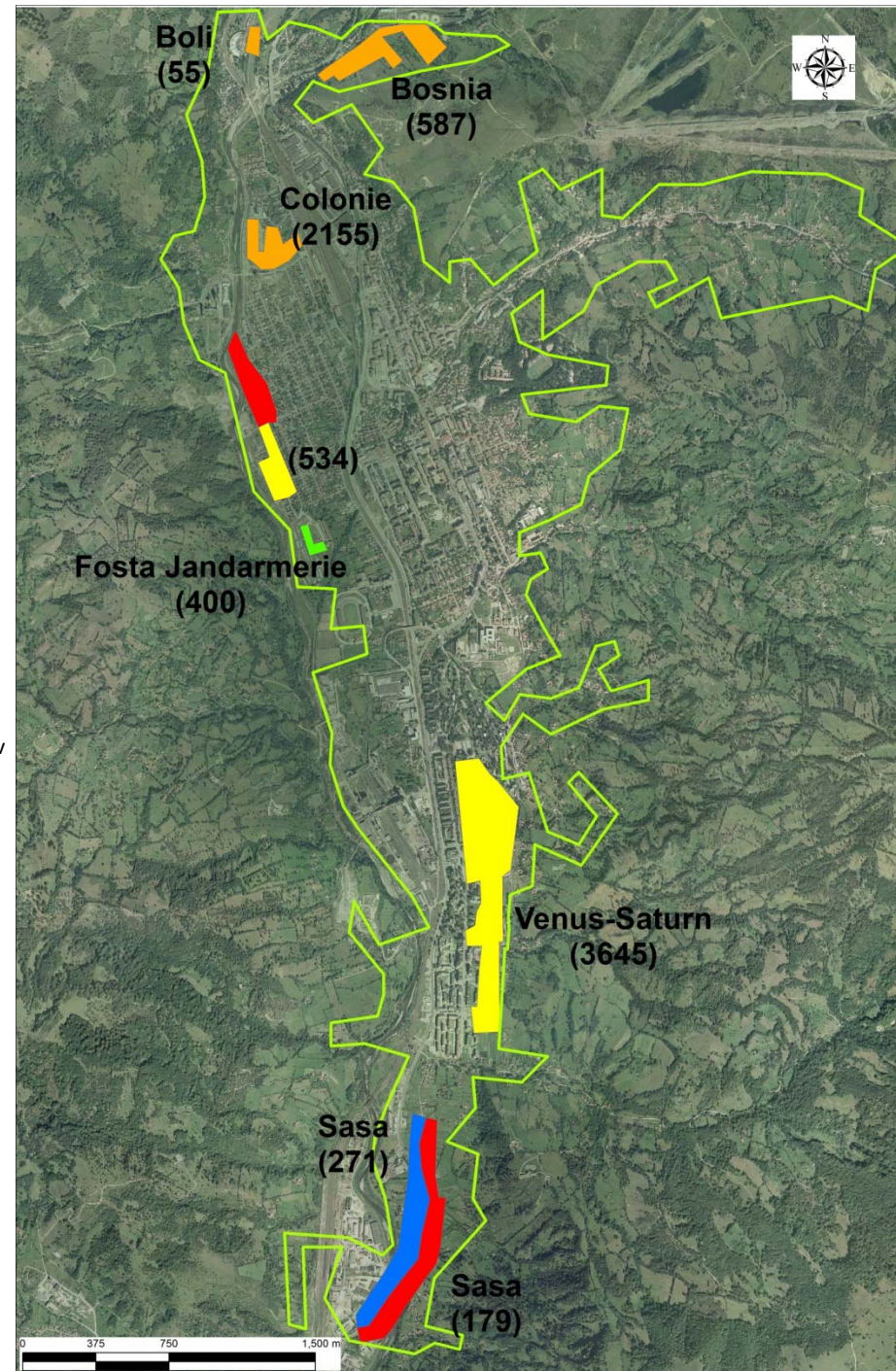

Comunități marginalizate declarate de autoritățile locale

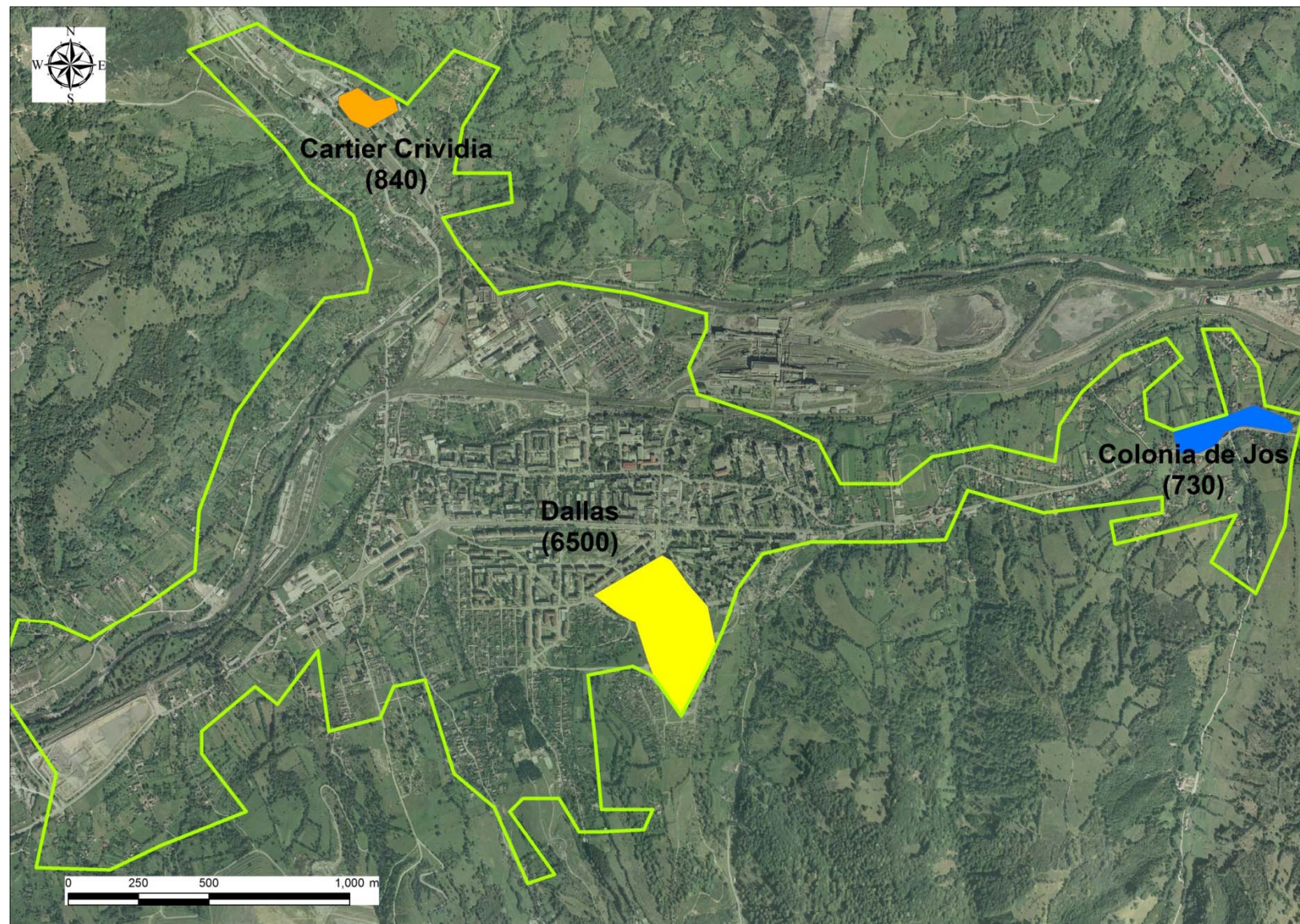







Regiunea: Vest
Județul: Hunedoara
Municipiul: Vulcan

Legenda

 Limita intravilan

Tipuri de comunități urbane marginalizate

-  Zone de tip ghetou cu blocuri
-  Zone de tip ghetou în foste colonii de muncitori
-  Zone de tip mahala cu case
-  Zone de tip mahala cu adăposturi improvizate
-  Zone de locuințe sociale modernizate
-  Zone istorice (centrale) cu locuințe sociale și/ sau clădiri ocupate abuziv
-  Zone mixte

(număr) Estimare număr locuitori în zonă

Cartografie: ESRI, ArcGIS 10.1

Lângă zona marginalizată sunt menționate numele zonei și numărului estimat de locuitori din zonă doar dacă și așa cum au fost declarate acestea de către autoritățile locale.







Regiunea: Vest
Județul: Hunedoara
Oraș: Călan

Comunități marginalizate declarate de autoritățile locale

Legenda

 Limita intravilan

Tipuri de comunități urbane marginalizate

-  Zone de tip ghetou cu blocuri
-  Zone de tip ghetou în foste colonii de muncitori
-  Zone de tip mahala cu case
-  Zone de tip mahala cu adăposturi improvizate
-  Zone de locuințe sociale modernizate
-  Zone istorice (centrale) cu locuințe sociale și/ sau clădiri ocupate abuziv
-  Zone mixte

(număr) Estimare număr locuitori în zonă

Cartografie: ESRI, ArcGIS 10.1

Lângă zona marginalizată sunt menționate numele zonei și numărului estimat de locuitori din zonă doar dacă și așa cum au fost declarate acestea de către autoritățile locale.

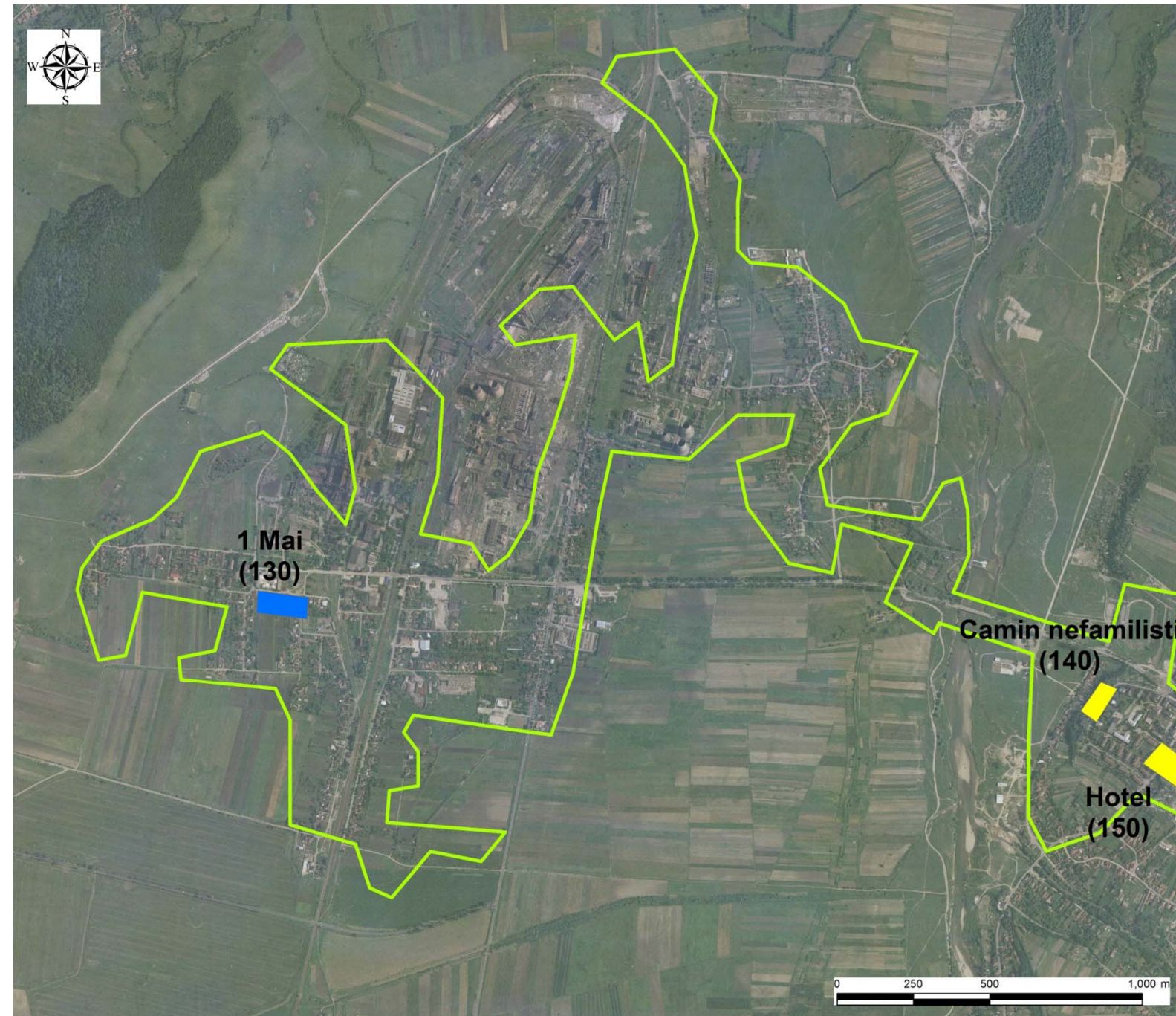

Comunități marginalizate declarate de autoritățile locale

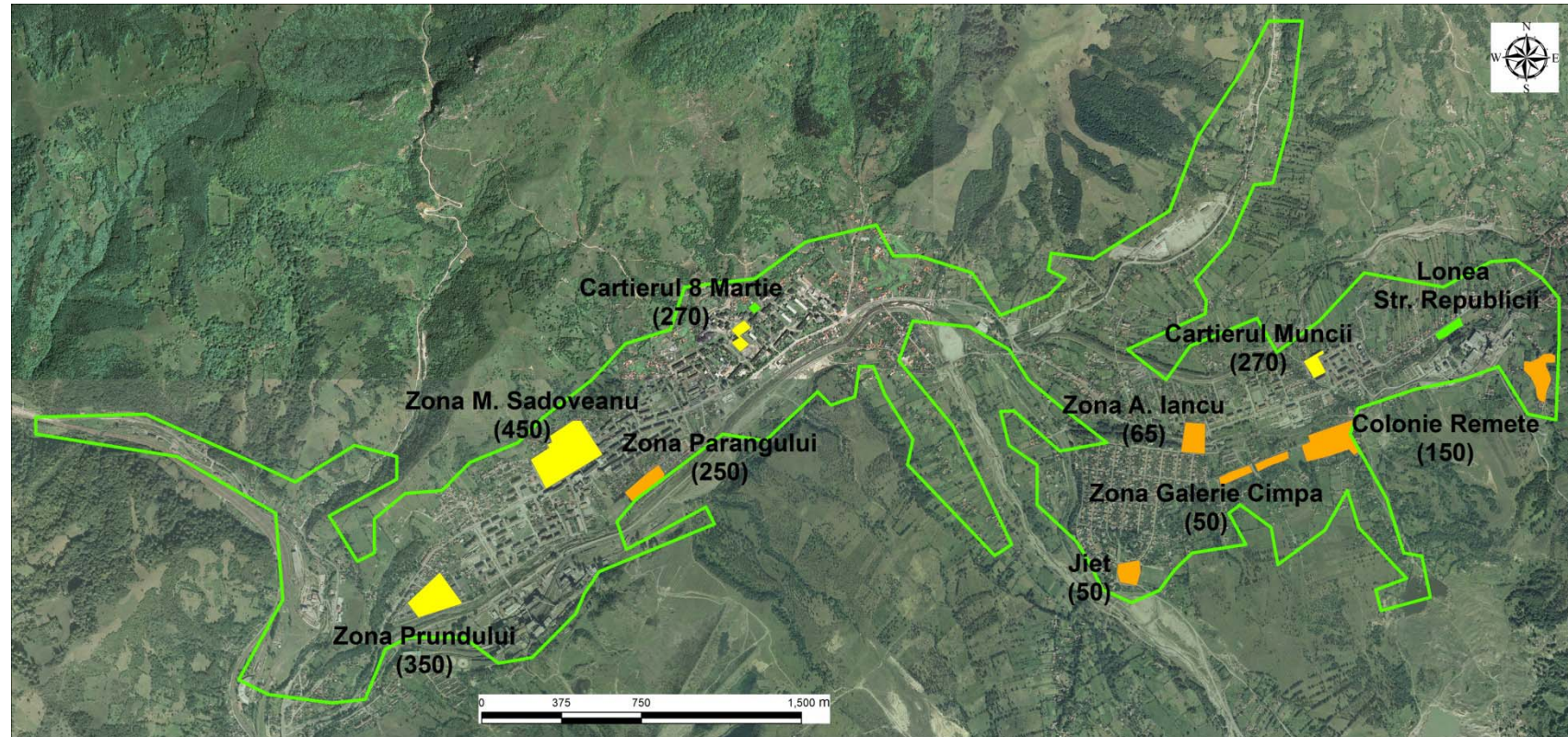







Regiunea: Vest
Județul: Hunedoara
Oraș: Petrița

Legenda

 Limita intravilan

Tipuri de comunități urbane marginalizate

-  Zone de tip ghetou cu blocuri
-  Zone de tip ghetou în foste colonii de muncitori
-  Zone de tip mahala cu case
-  Zone de tip mahala cu adăposturi improvizate
-  Zone de locuințe sociale modernizate
-  Zone istorice (centrale) cu locuințe sociale și/ sau clădiri ocupate abuziv
-  Zone mixte

(număr) Estimare număr locuitori în zonă

Cartografie: ESRI, ArcGIS 10.1

Lângă zona marginalizată sunt menționate numele zonei și numărului estimat de locuitori din zonă doar dacă și așa cum au fost declarate acestea de către autoritățile locale.

Regiunea: Vest
Județul: Hunedoara
Oraș: Simeria

Comunități marginalizate declarate de autoritățile locale

Legenda

 Limita intravilan

Tipuri de comunități urbane marginalizate

 Zone de tip ghetou cu blocuri

 Zone de tip ghetou în foste colonii de muncitori

 Zone de tip mahala cu case

 Zone de tip mahala cu adăposturi improvizate

 Zone de locuințe sociale modernizate

 Zone istorice (centrale) cu locuințe sociale și/ sau clădiri ocupate abuziv

 Zone mixte

(număr) Estimare număr locuitori în zonă

Cartografie: ESRI, ArcGIS 10.1

Lângă zona marginalizată sunt menționate numele zonei și numărului estimat de locuitori din zonă doar dacă și așa cum au fost declarate acestea de către autoritățile locale.



Comunități marginalizate declarate de autoritățile locale

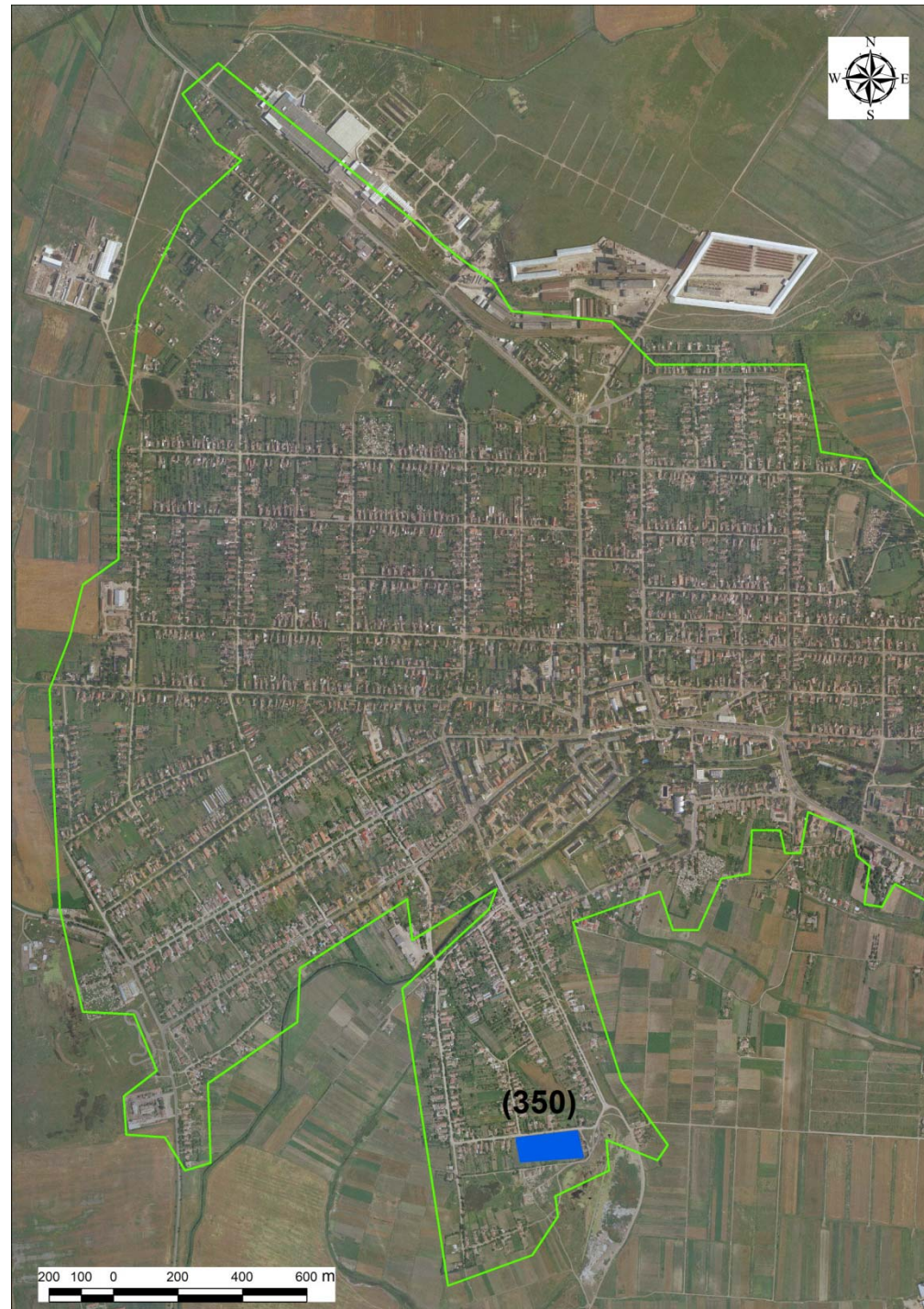







Regiunea: Vest
Județul: Timiș
Oraș: Sânnicolau Mare

Legenda

 Limita intravilan

Tipuri de comunități urbane marginalizate

-  Zone de tip ghetou cu blocuri
-  Zone de tip ghetou în foste colonii de muncitori
-  Zone de tip mahala cu case
-  Zone de tip mahala cu adăposturi improvizate
-  Zone de locuințe sociale modernizate
-  Zone istorice (centrale) cu locuințe sociale și/ sau clădiri ocupate abuziv
-  Zone mixte

(număr) Estimare număr locuitori în zonă

Cartografie: ESRI, ArcGIS 10.1

Lângă zona marginalizată sunt menționate numele zonei și numărului estimat de locuitori din zonă doar dacă și așa cum au fost declarate acestea de către autoritățile locale.

REGIUNEA NORD-VEST

Tabel 14. Distribuția populației urbane în funcție de tipul ariei de rezidență: NorD-Vest

Regiune	Județ	Oraș	Populația stabilă	% populație în zone nedezavantajate	% populație în zone dezavantajate pe locuire	% populație în zone dezavantajate pe ocupare	% populație în zone dezavantajate pe capital uman	% populație în zone marginalizate	% populație în zone cu instituții sau sub 50 de locuitori
NV			1.366.950	70,24	5,71	4,89	13,27	3,06	2,83
NV	BH		283.042	75,43	8,79	2,64	7,73	3,43	1,98
NV	BH	MUNICIPIUL BEIUS	10.667	86,48	3,34	2,28	6,98	0,00	0,92
NV	BH	MUNICIPIUL MARGHITA	15.770	70,09	6,89	1,38	14,04	7,60	0,00
NV	BH	MUNICIPIUL ORADEA	196.367	81,99	10,53	0,88	3,86	0,64	2,10
NV	BH	MUNICIPIUL SALONTA	17.735	73,31	0,00	2,77	16,55	5,02	2,35
NV	BH	ORAS ALESD	10.066	65,51	0,69	2,77	17,07	13,30	0,67
NV	BH	ORAS NUCET	2.165	21,34	0,00	22,17	36,49	0,00	20,00
NV	BH	ORAS SACUENI	11.526	18,35	2,39	19,63	31,98	27,64	0,00
NV	BH	ORAS STEI	6.529	77,13	3,32	6,11	5,97	1,16	6,29
NV	BH	ORAS VALEA LUI MIHAI	9.902	34,19	22,17	13,21	12,28	17,73	0,42
NV	BH	ORAS VASCAU	2.315	69,55	0,00	2,76	26,35	0,00	1,34
NV	BN		104.970	63,66	8,48	3,89	19,13	2,86	1,99
NV	BN	MUNICIPIUL BISTRITA	75.076	72,13	10,63	2,79	10,71	2,24	1,50
NV	BN	ORAS BECLEAN	10.628	58,00	3,91	10,44	18,72	0,00	8,92
NV	BN	ORAS NASAUD	9.587	55,68	1,96	4,74	37,46	0,00	0,17
NV	BN	ORAS SANGEORZ-BAI	9.679	12,03	3,23	4,36	66,72	13,65	0,01
NV	CJ		458.368	77,26	7,74	3,56	3,77	2,10	5,58
NV	CJ	MUNICIPIUL CAMPIA TURZII	22.223	71,70	0,00	12,35	11,25	4,40	0,30
NV	CJ	MUNICIPIUL CLUJ-NAPOCA	324.576	79,23	10,21	1,18	1,17	1,13	7,08
NV	CJ	MUNICIPIUL DEJ	33.497	80,15	2,02	4,96	10,02	0,51	2,36
NV	CJ	MUNICIPIUL GHERLA	20.982	70,71	1,95	8,41	10,47	1,99	6,47
NV	CJ	MUNICIPIUL TURDA	47.744	75,35	2,00	7,89	6,79	7,75	0,22
NV	CJ	ORAS HUEDIN	9.346	36,20	3,01	27,17	23,37	7,32	2,94
NV	MM		275.286	55,57	1,67	12,02	25,87	4,33	0,54
NV	MM	MUNICIPIUL BAIA MARE	123.738	81,37	1,89	4,13	7,65	4,55	0,40
NV	MM	MUNICIPIUL SIGHETU MARMATI	37.640	55,44	2,36	14,97	22,66	3,14	1,42
NV	MM	ORAS BAIA SPRIE	15.476	42,07	3,75	11,92	38,29	1,33	2,65
NV	MM	ORAS BORSA	27.611	14,22	0,76	14,18	66,92	3,86	0,06
NV	MM	ORAS CAVNIC	4.976	51,83	0,00	21,99	26,19	0,00	0,00
NV	MM	ORAS DRAGOMIRESTI	3.213	11,86	0,00	36,57	51,54	0,00	0,03
NV	MM	ORAS SALISTEA DE SUS	4.893	16,84	0,00	33,11	35,38	14,67	0,00
NV	MM	ORAS SEINI	8.987	27,57	0,00	30,38	38,78	3,27	0,00
NV	MM	ORAS SOMCUTA MARE	7.565	31,91	0,00	19,93	36,93	11,08	0,15
NV	MM	ORAS TARGU LAPUS	11.744	36,84	0,00	19,38	39,67	4,10	0,00
NV	MM	ORAS TAUTII-MAGHERAUS	7.136	42,87	4,11	12,65	36,24	4,13	0,00
NV	MM	ORAS ULMENI	7.270	27,63	4,04	11,27	52,64	4,42	0,00

Regiune	Județ	Oraș	Populația stabilă	% populație în zone nedezavantajate	% populație în zone dezavantajate pe locuire	% populație în zone dezavantajate pe ocupare	% populație în zone dezavantajate pe capital uman	% populație în zone marginalizate	% populație în zone cu instituții sau sub 50 de locuitori
NV	MM	ORAS VISEU DE SUS	15.037	19,39	0,00	29,56	45,02	5,88	0,16
NV	SJ		88.259	69,71	1,93	1,65	21,63	2,93	2,15
NV	SJ	MUNICIPIUL ZALAU	56.202	77,49	2,11	0,71	17,21	1,38	1,10
NV	SJ	ORAS CEHU SILVANIEI	7.214	51,04	3,90	9,04	32,56	0,00	3,47
NV	SJ	ORAS JIBOU	10.407	57,09	2,26	1,94	32,39	0,00	6,32
NV	SJ	ORAS SIMLEU SILVANIEI	14.436	57,86	0,00	1,39	25,65	12,54	2,56
NV	SM		157.025	70,78	1,62	2,81	20,29	3,21	1,30
NV	SM	MUNICIPIUL CAREI	21.112	75,84	0,55	2,62	15,82	1,77	3,40
NV	SM	MUNICIPIUL SATU MARE	102.411	82,64	1,49	0,26	12,67	1,84	1,10
NV	SM	ORAS ARDUD	6.231	25,21	5,94	14,25	49,29	4,62	0,69
NV	SM	ORAS LIVADA	6.773	8,31	4,64	7,90	56,21	22,09	0,86
NV	SM	ORAS NEGRESTI-OAS	11.867	30,61	1,85	8,96	58,08	0,00	0,51
NV	SM	ORAS TASNAD	8.631	54,74	0,00	12,72	20,46	11,61	0,46

Date: INS, Recensământul Populației și al Locuințelor 2011.

HĂRȚI LA NIVEL DE UNITATE ADMINISTRATIV-TERITORIALĂ: NORD-VEST

Harta 38. Zone urbane cu locuire precară, la nivel de unitate administrativ-teritorială: Nord-Vest

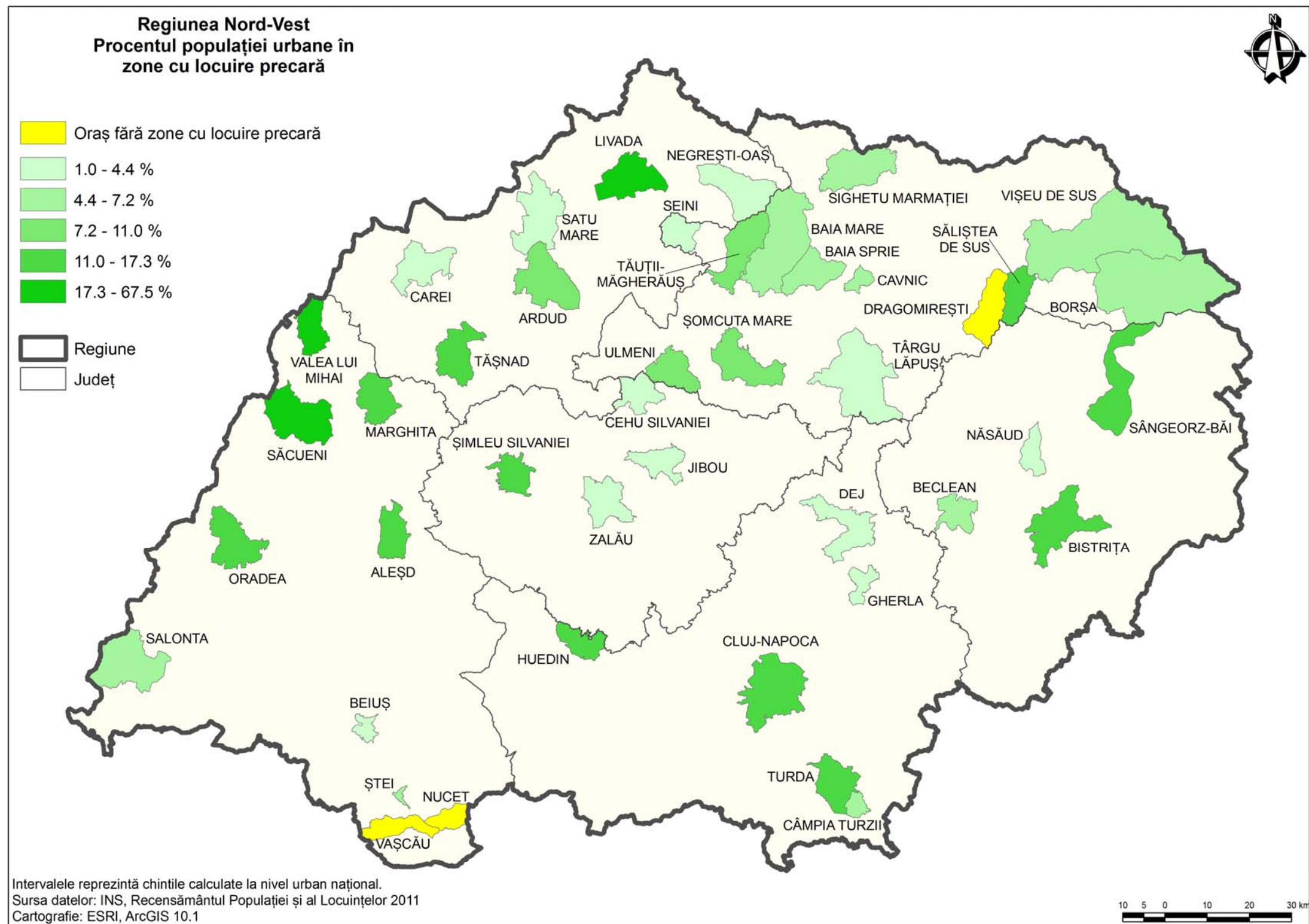

Harta 39. Zone urbane cu nivel scăzut de ocupare în sectorul formal, la nivel de unitate administrativ-teritorială: Nord-Vest

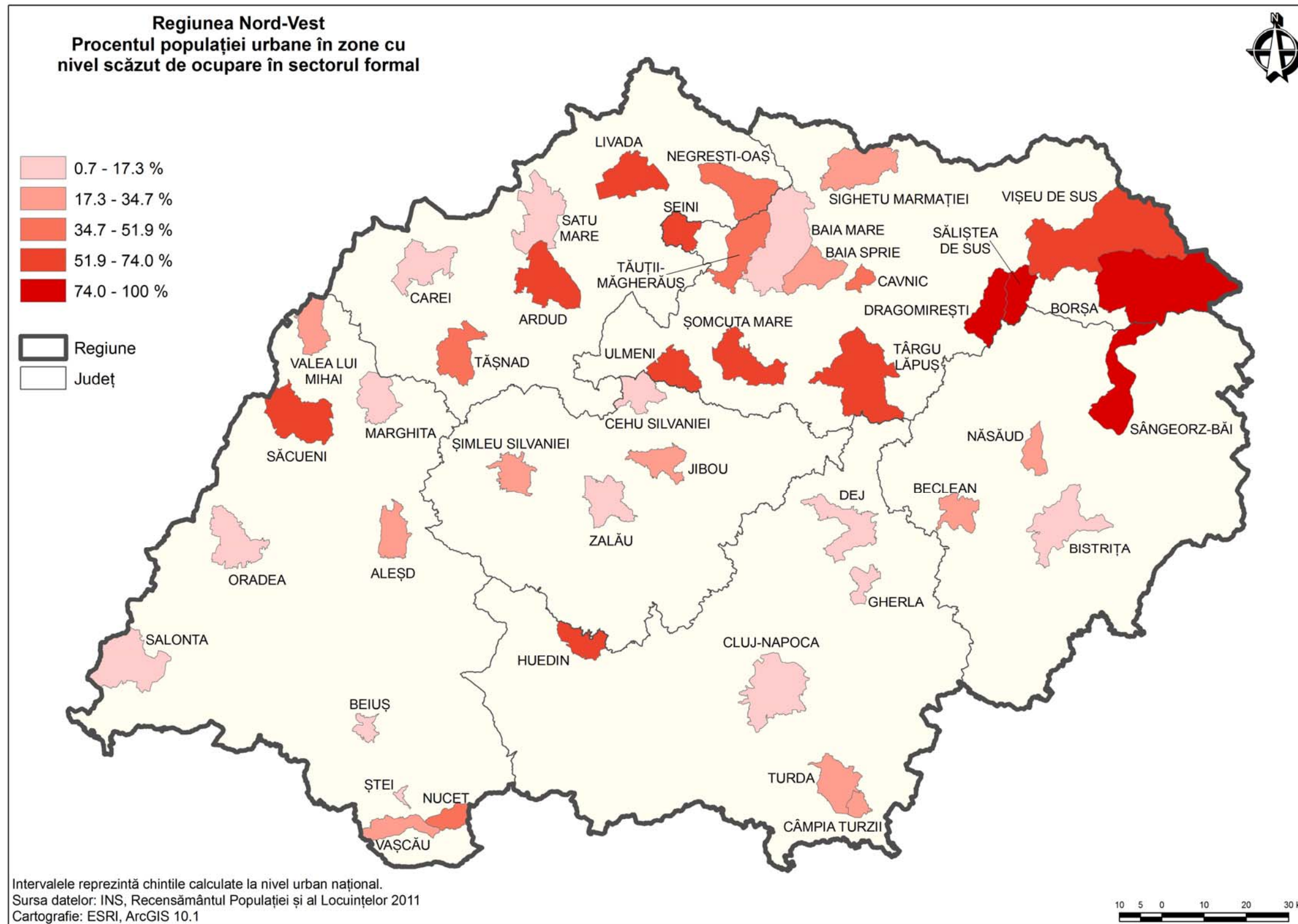

Harta 40. Zone urbane cu nivel scăzut de capital uman, la nivel de unitate administrativ-teritorială: Nord-Vest

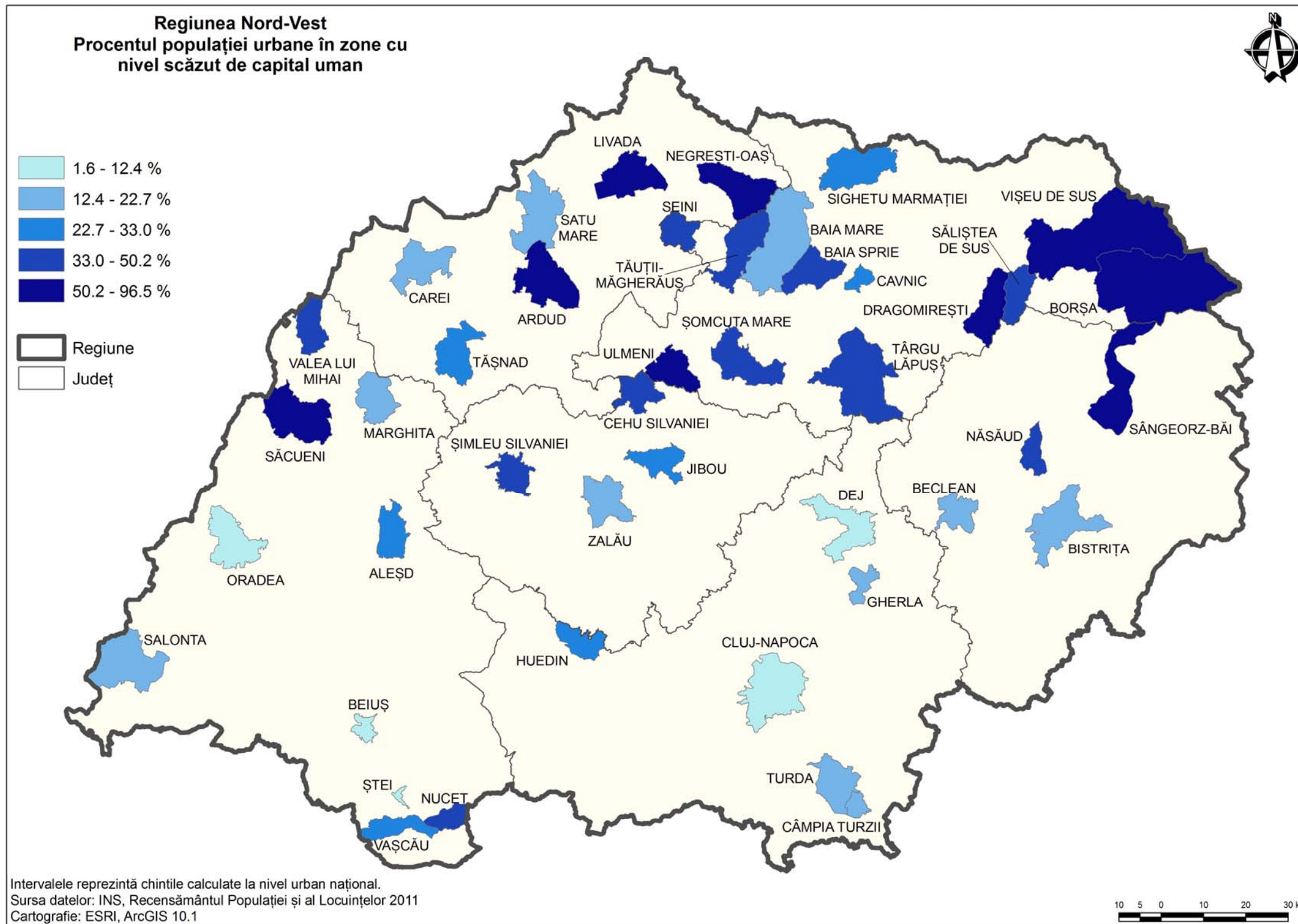

Harta 41. Marginalizarea urbană, la nivel de unitate administrativ-teritorială: Nord-Vest

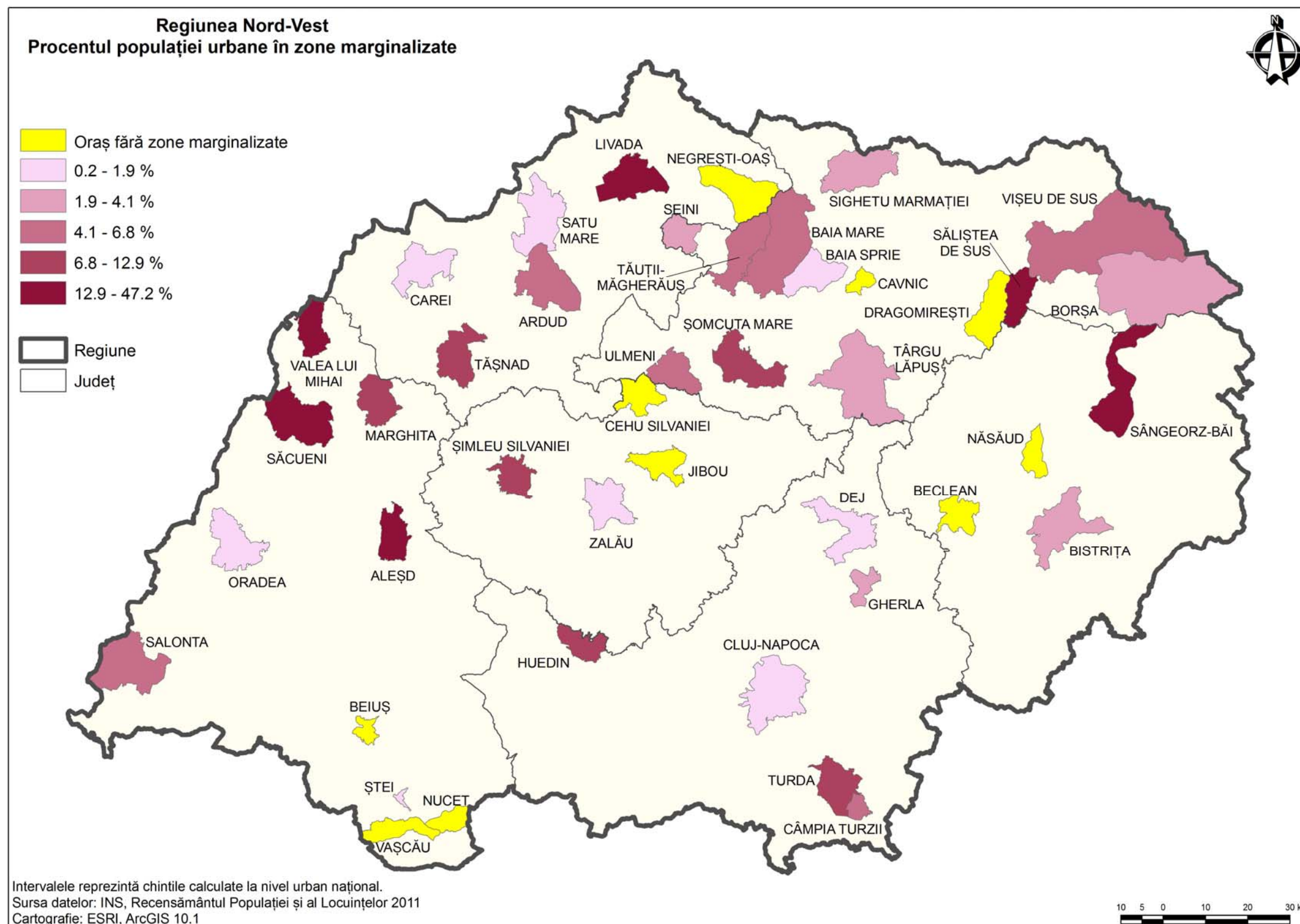

**HĂRȚI REPREZENTÂND COMUNITĂȚI MARGINALIZATE DECLARATE DE
CĂTRE AUTORITĂȚILE LOCALE: NORD-VEST**

Comunități marginalizate declarate de autoritățile locale



Regiunea: Nord-Vest







Județul: Bihor

Municipiul: Beiuș

Legenda

 Limita intravilan

Tipuri de comunități urbane marginalizate

-  Zone de tip ghetou cu blocuri
-  Zone de tip ghetou în foste colonii de muncitori
-  Zone de tip mahala cu case
-  Zone de tip mahala cu adăposturi improvizate
-  Zone de locuințe sociale modernizate
-  Zone istorice (centrale) cu locuințe sociale și/ sau clădiri ocupate abuziv
-  Zone mixte

(număr) Estimare număr locuitori în zonă

Cartografie: ESRI, ArcGIS 10.1







Lângă zona marginalizată sunt menționate numele zonei și numărului estimat de locuitori din zonă doar dacă și așa cum au fost declarate acestea de către autoritățile locale.

Regiunea: Nord-Vest
Județul: Bihor
Municipiul: Marghita

Legenda

 Limita intravilan

Tipuri de comunități urbane marginalizate

-  Zone de tip ghetou cu blocuri
-  Zone de tip ghetou în foste colonii de muncitori
-  Zone de tip mahala cu case
-  Zone de tip mahala cu adăposturi improvizate
-  Zone de locuințe sociale modernizate
-  Zone istorice (centrale) cu locuințe sociale și/ sau clădiri ocupate abuziv
-  Zone mixte

(număr) Estimare număr locuitori în zonă

Cartografie: ESRI, ArcGIS 10.1

Lângă zona marginalizată sunt menționate numele zonei și numărului estimat de locuitori din zonă doar dacă și așa cum au fost declarate acestea de către autoritățile locale.

Comunități marginalizate declarate de autoritățile locale

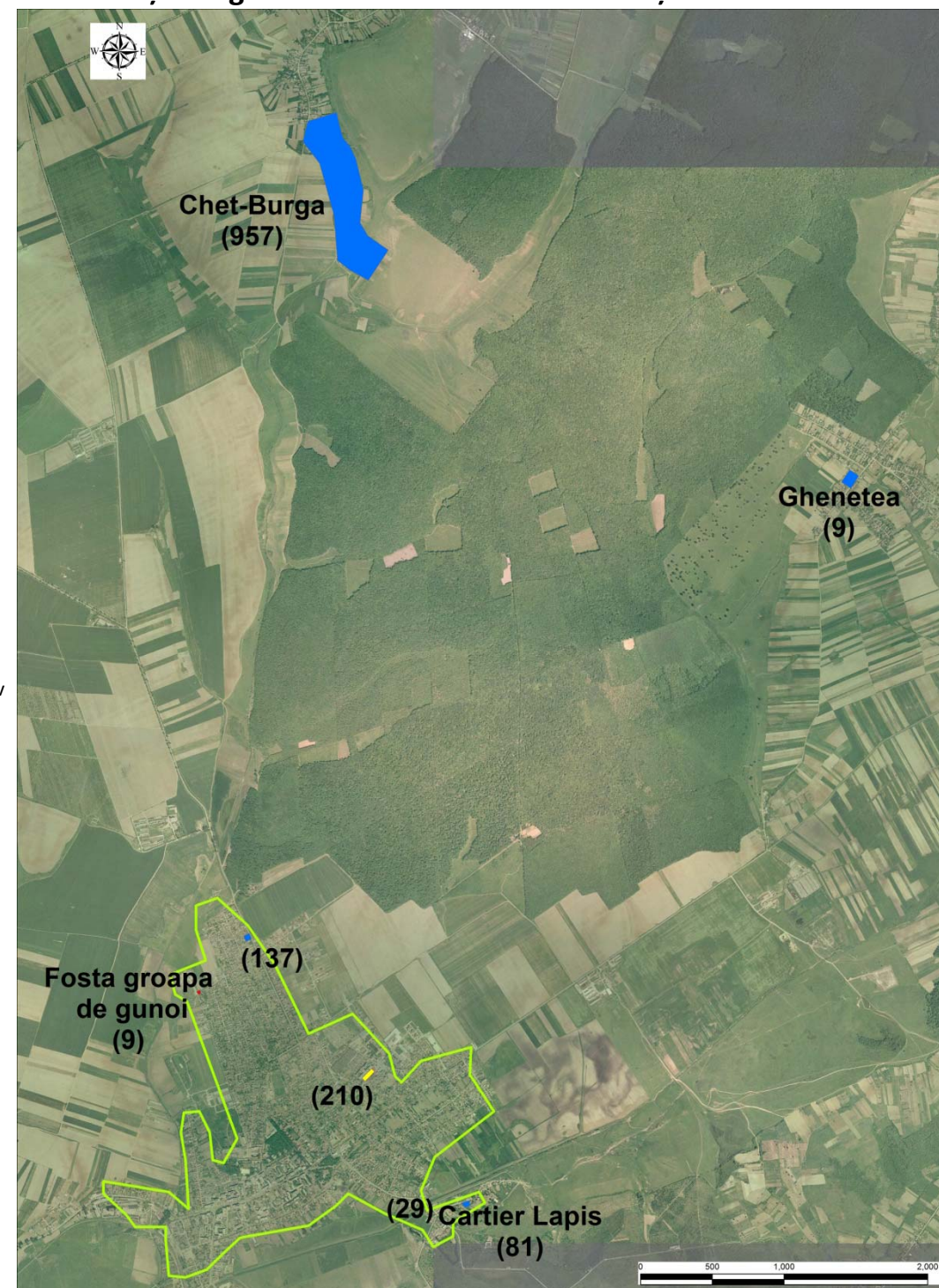

Comunități marginalizate declarate de autoritățile locale

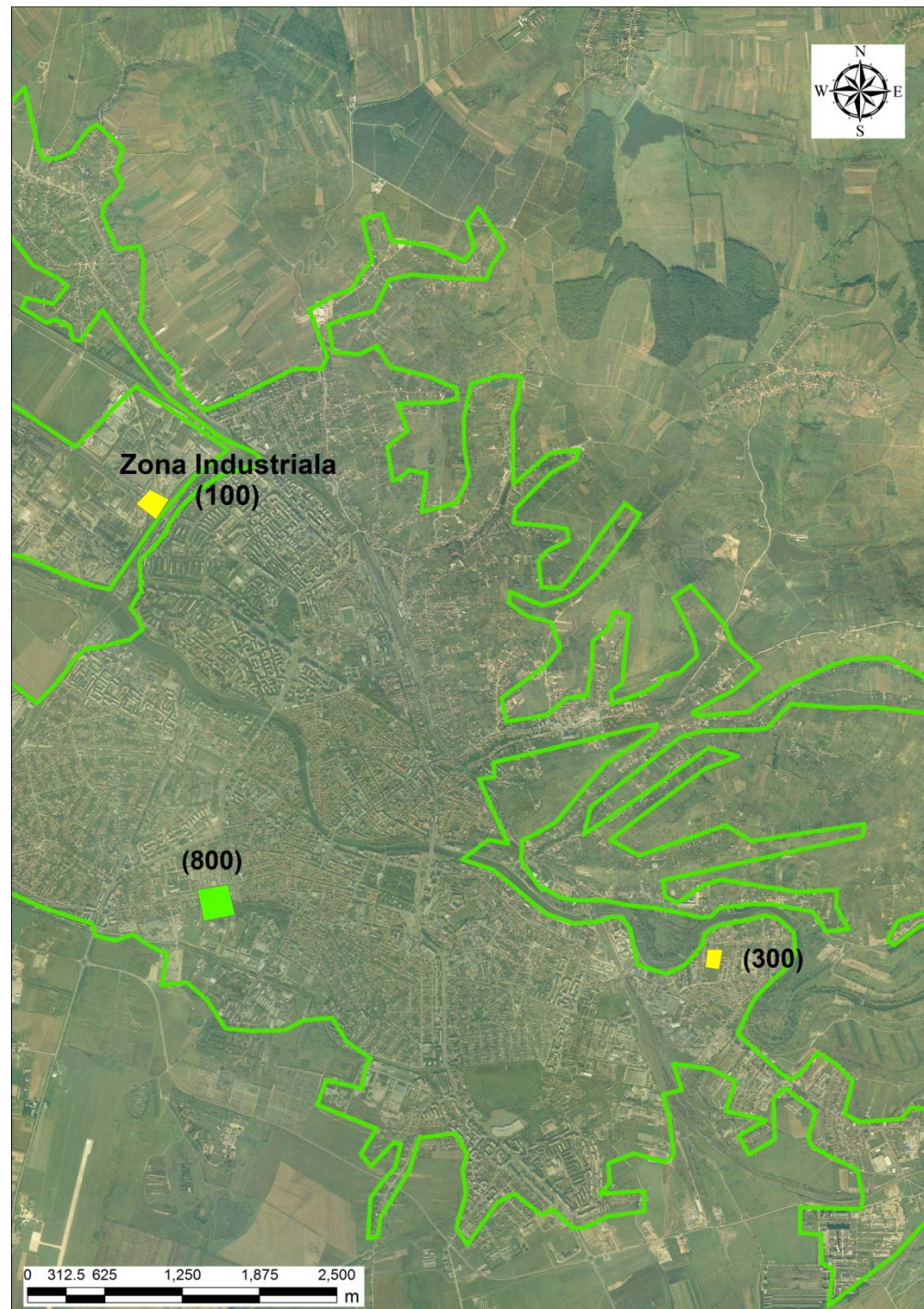







Regiunea: Nord-Vest
Județul: Bihor
Municipiul: Oradea

Legenda

 Limita intravilan

Tipuri de comunități urbane marginalizate

-  Zone de tip ghetou cu blocuri
-  Zone de tip ghetou în foste colonii de muncitori
-  Zone de tip mahala cu case
-  Zone de tip mahala cu adăposturi improvizate
-  Zone de locuințe sociale modernizate
-  Zone istorice (centrale) cu locuințe sociale și/ sau clădiri ocupate abuziv
-  Zone mixte

(număr) Estimare număr locuitori în zonă

Cartografie: ESRI, ArcGIS 10.1

Lângă zona marginalizată sunt menționate numele zonei și numărului estimat de locuitori din zonă doar dacă și așa cum au fost declarate acestea de către autoritățile locale.







Regiunea: Nord-Vest
Județul: Bihor
Municipiul: Salonta

Comunități marginalizate declarate de autoritățile locale

Legenda

 Limita intravilan

Tipuri de comunități urbane marginalizate

-  Zone de tip ghetou cu blocuri
-  Zone de tip ghetou în foste colonii de muncitori
-  Zone de tip mahala cu case
-  Zone de tip mahala cu adăposturi improvizate
-  Zone de locuințe sociale modernizate
-  Zone istorice (centrale) cu locuințe sociale și/ sau clădiri ocupate abuziv
-  Zone mixte

(număr) Estimare număr locuitori în zonă

Cartografie: ESRI, ArcGIS 10.1

Lângă zona marginalizată sunt menționate numele zonei și numărului estimat de locuitori din zonă doar dacă și așa cum au fost declarate acestea de către autoritățile locale.

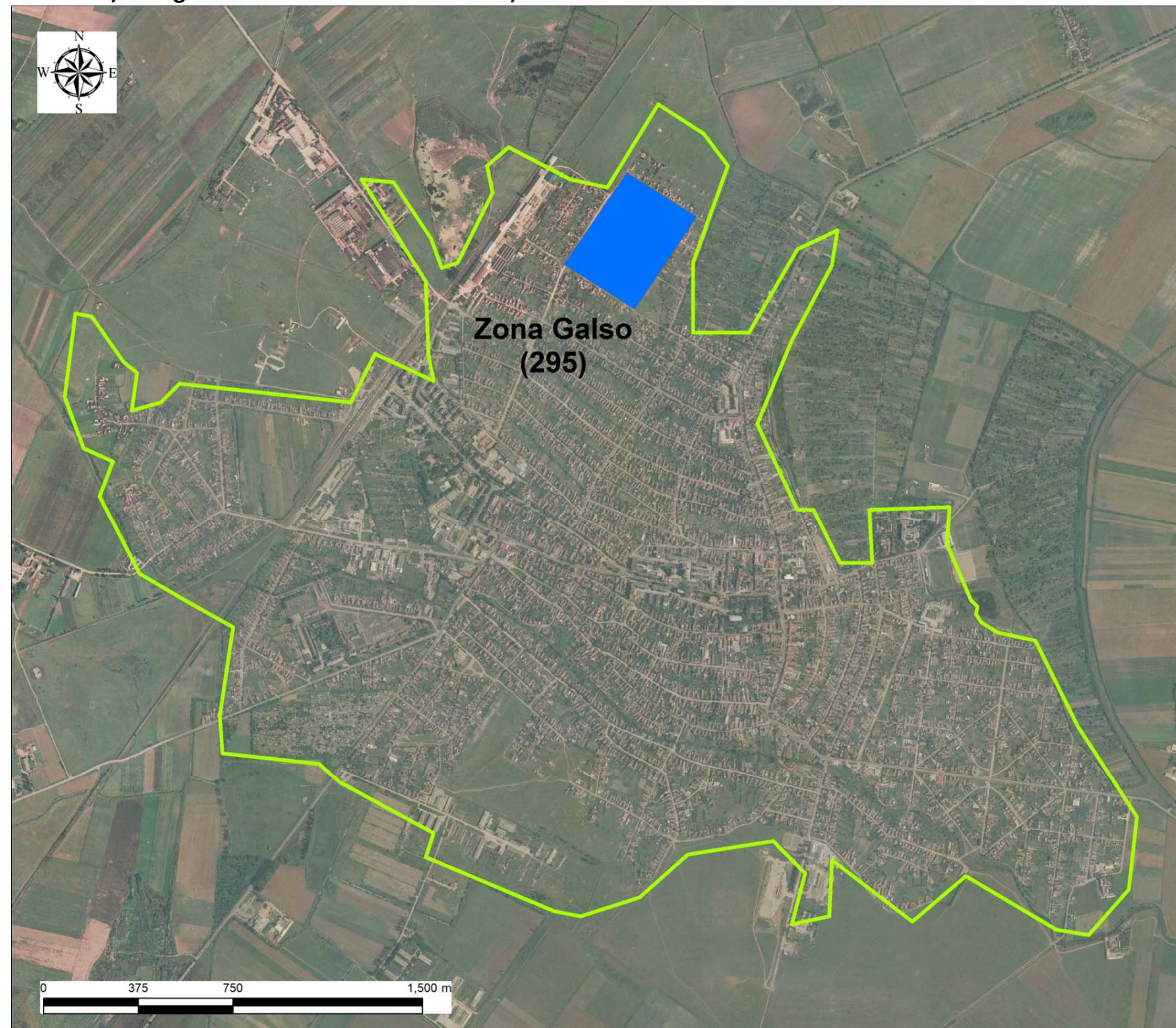

Comunități marginalizate declarate de autoritățile locale

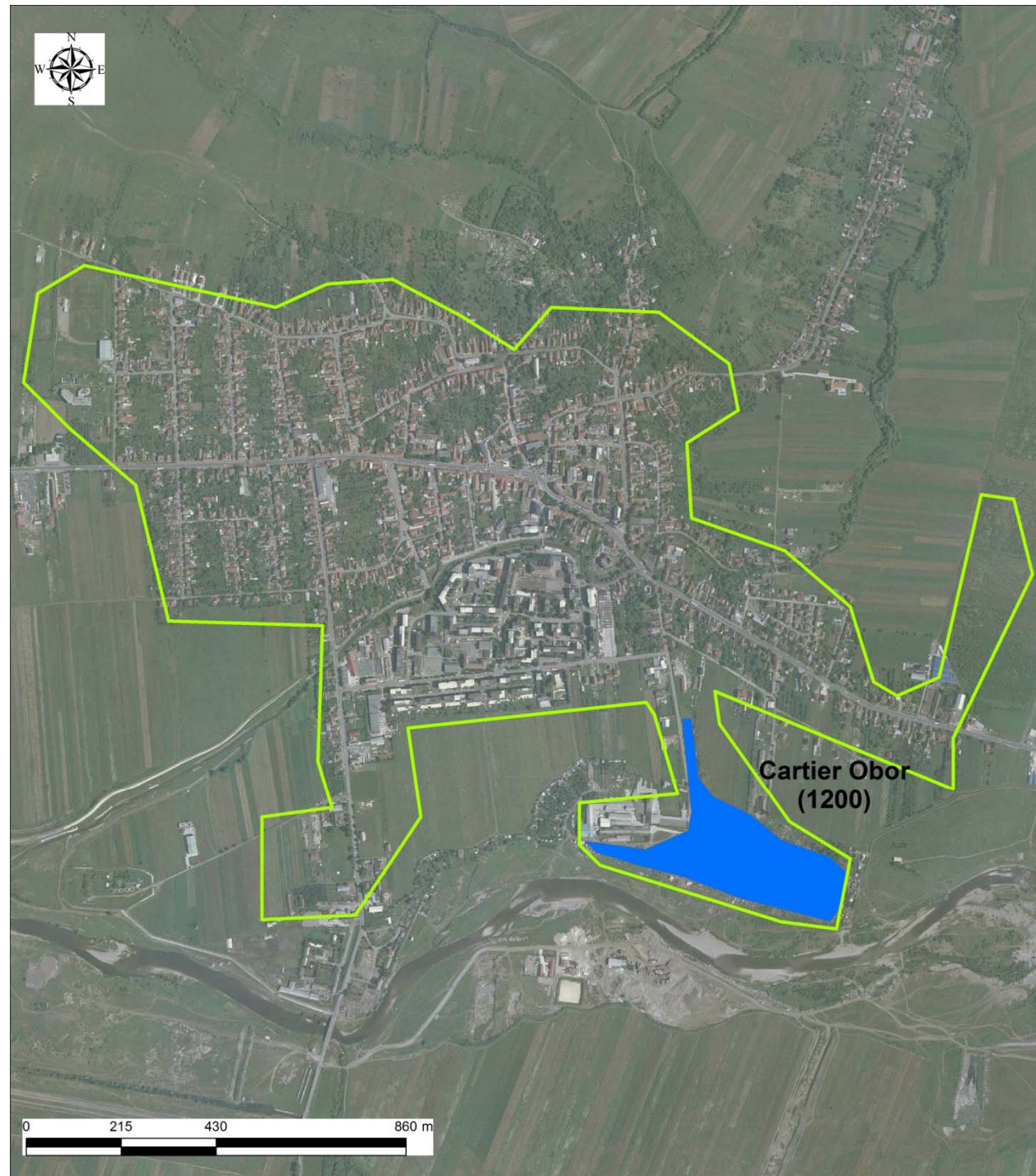

Regiunea: Nord-Vest







Județul: Bihor

Oraș: Aleșd

Legenda

 Limita intravilan

Tipuri de comunități urbane marginalizate

-  Zone de tip ghetou cu blocuri
-  Zone de tip ghetou în foste colonii de muncitori
-  Zone de tip mahala cu case
-  Zone de tip mahala cu adăposturi improvizate
-  Zone de locuințe sociale modernizate
-  Zone istorice (centrale) cu locuințe sociale și/ sau clădiri ocupate abuziv
-  Zone mixte

(număr) Estimare număr locuitori în zonă

Cartografie: ESRI, ArcGIS 10.1

Lângă zona marginalizată sunt menționate numele zonei și numărului estimat de locuitori din zonă doar dacă și așa cum au fost declarate acestea de către autoritățile locale.

Regiunea: Nord-Vest

Județul: Bihor

Oraș: Săcueni

Comunități marginalizate declarate de autoritățile locale

Legenda

 Limita intravilan

Tipuri de comunități urbane marginalizate

 Zone de tip ghetou cu blocuri

 Zone de tip ghetou în foste colonii de muncitori

 Zone de tip mahala cu case

 Zone de tip mahala cu adăposturi improvizate

 Zone de locuințe sociale modernizate

 Zone istorice (centrale) cu locuințe sociale și/ sau clădiri ocupate abuziv

 Zone mixte

(număr) Estimare număr locuitori în zonă

Cartografie: ESRI, ArcGIS 10.1

Lângă zona marginalizată sunt menționate numele zonei și numărului estimat de locuitori din zonă doar dacă și așa cum au fost declarate acestea de către autoritățile locale.

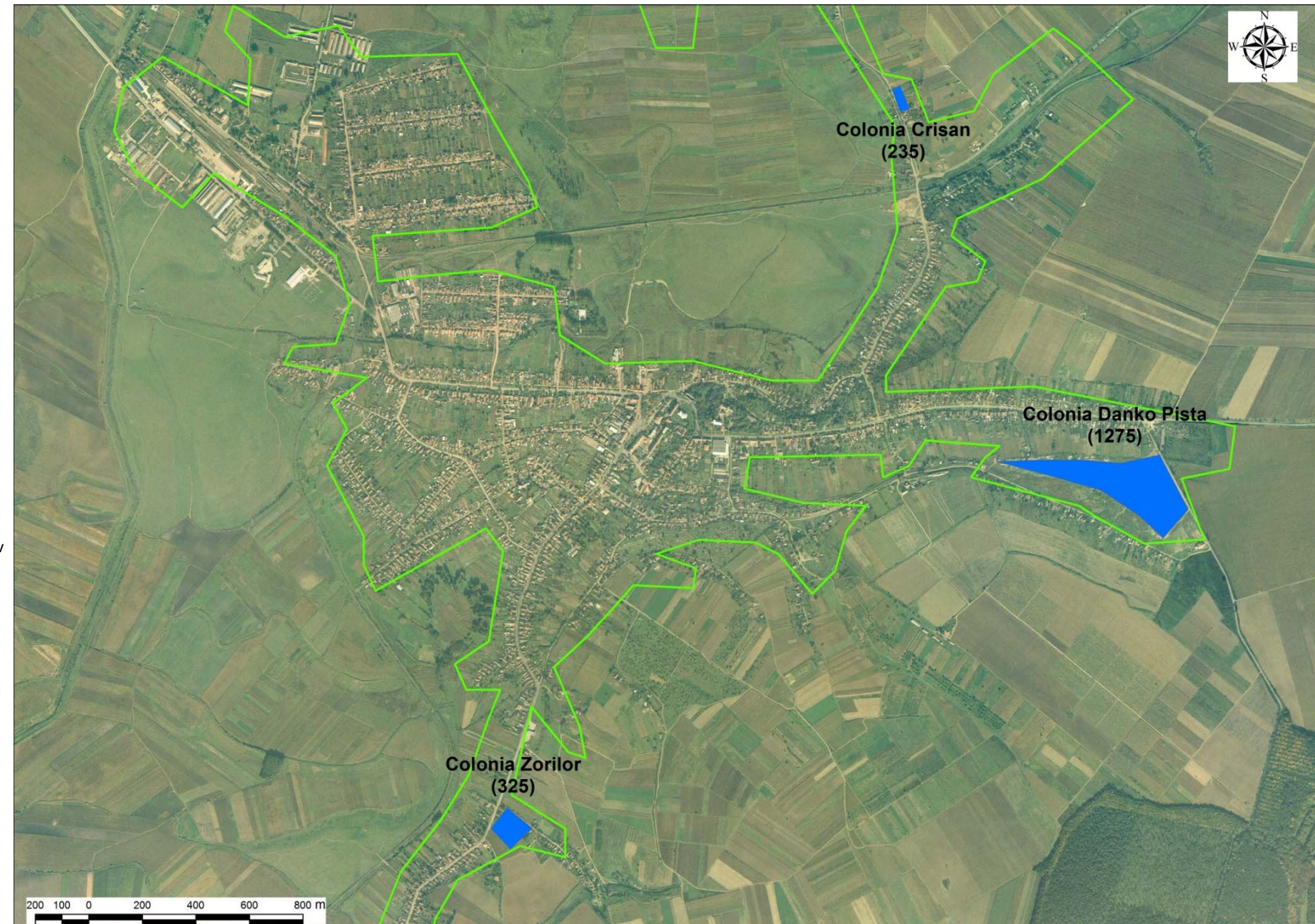

Comunități marginalizate declarate de autoritățile locale

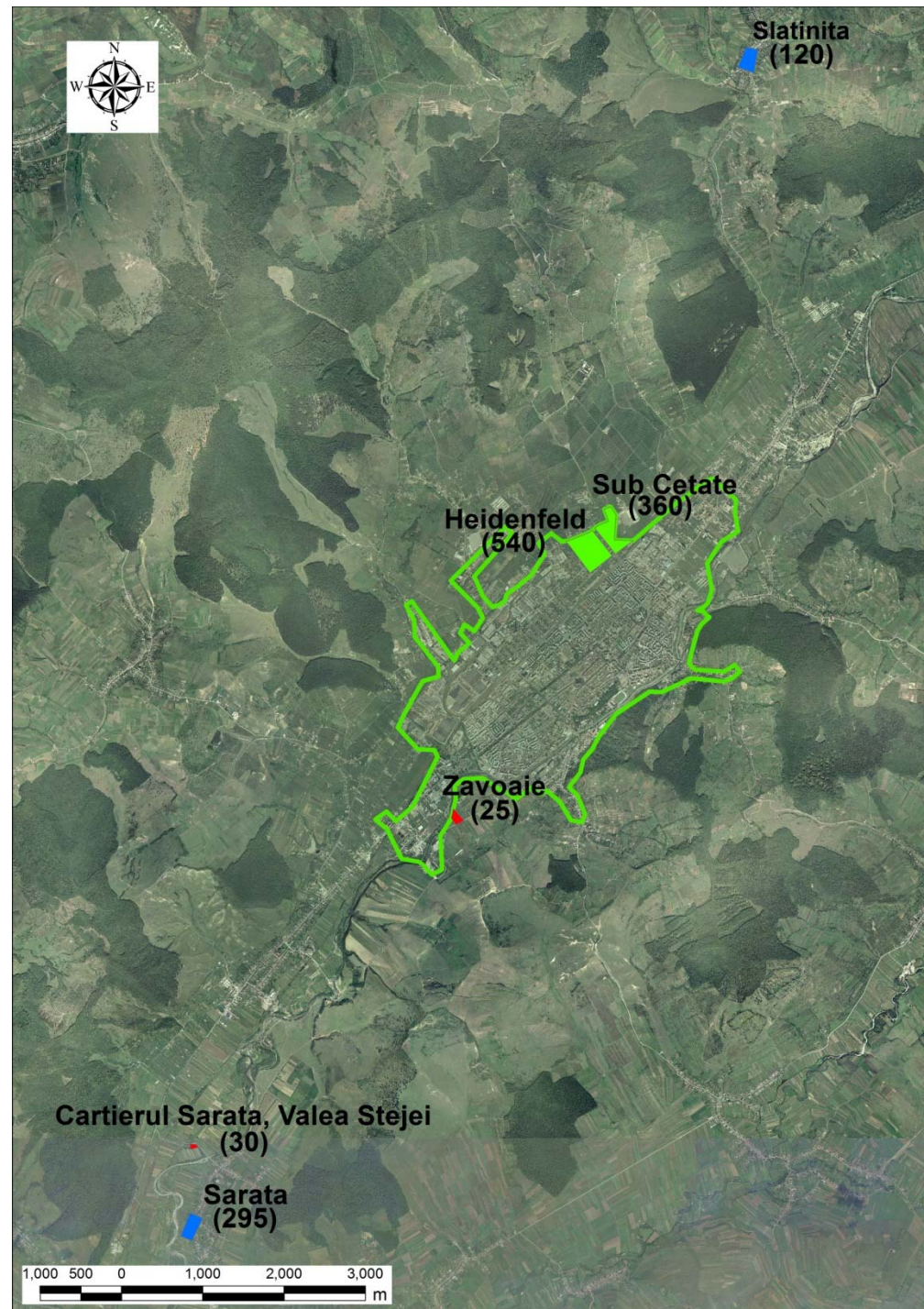







Regiunea: Nord-Vest
Județul: Bistrița-Năsăud
Municipiul: Bistrița

Legenda

 Limita intravilan

Tipuri de comunități urbane marginalizate

-  Zone de tip ghetou cu blocuri
-  Zone de tip ghetou în foste colonii de muncitori
-  Zone de tip mahala cu case
-  Zone de tip mahala cu adăposturi improvizate
-  Zone de locuințe sociale modernizate
-  Zone istorice (centrale) cu locuințe sociale și/ sau clădiri ocupate abuziv
-  Zone mixte

(număr) Estimare număr locuitori în zonă

Cartografie: ESRI, ArcGIS 10.1

Lângă zona marginalizată sunt menționate numele zonei și numărului estimat de locuitori din zonă doar dacă și așa cum au fost declarate acestea de către autoritățile locale.







Regiunea: Nord-Vest
Județul: Bistrița-Năsăud
Oraș: Beclean

Comunități marginalizate declarate de autoritățile locale

Legenda

 Limita intravilan

Tipuri de comunități urbane marginalizate

-  Zone de tip ghetou cu blocuri
-  Zone de tip ghetou în foste colonii de muncitori
-  Zone de tip mahala cu case
-  Zone de tip mahala cu adăposturi improvizate
-  Zone de locuințe sociale modernizate
-  Zone istorice (centrale) cu locuințe sociale și/ sau clădiri ocupate abuziv
-  Zone mixte

(număr) Estimare număr locuitori în zonă

Cartografie: ESRI, ArcGIS 10.1

Lângă zona marginalizată sunt menționate numele zonei și numărului estimat de locuitori din zonă doar dacă și așa cum au fost declarate acestea de către autoritățile locale.

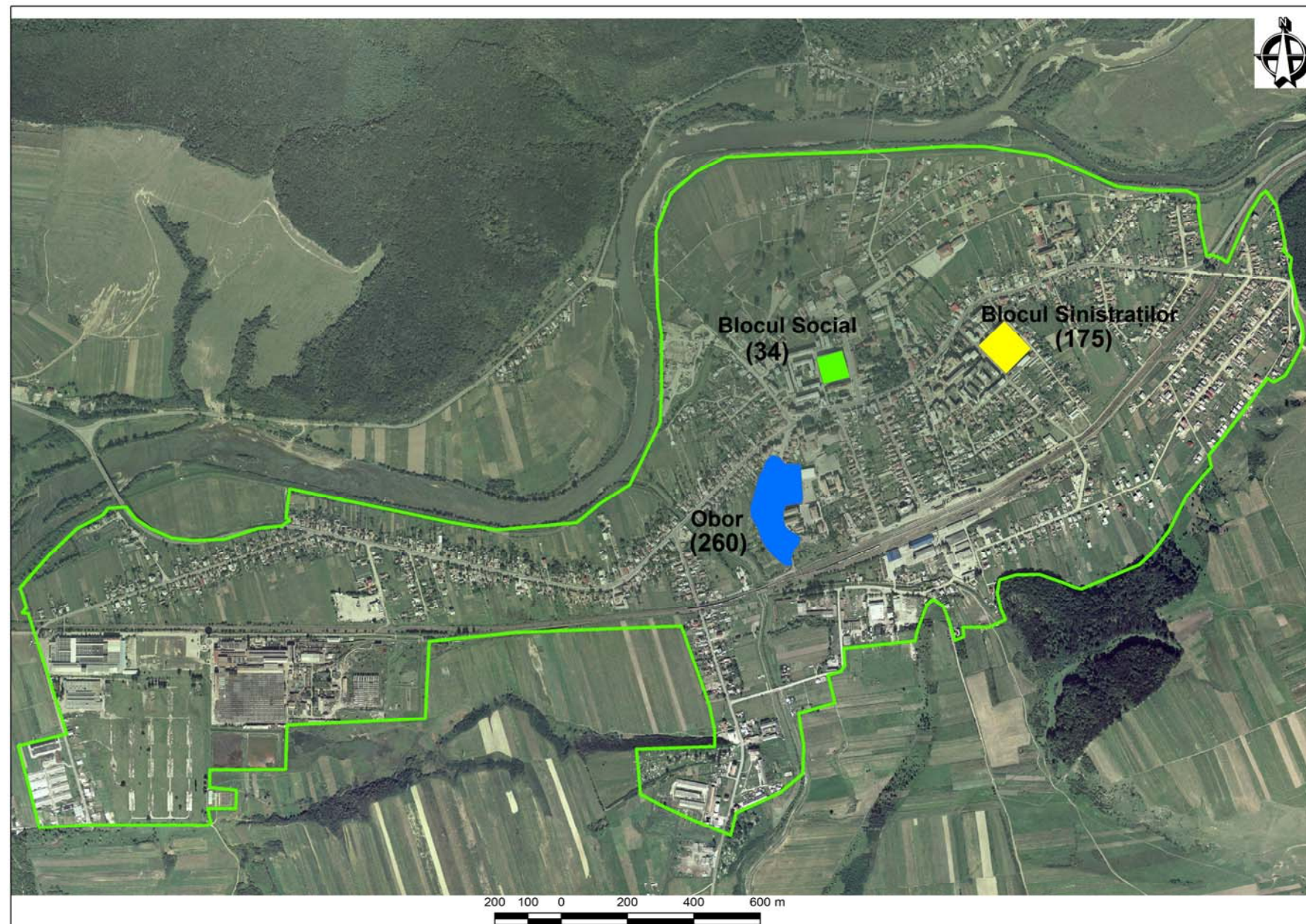

Comunități marginalizate declarate de autoritățile locale

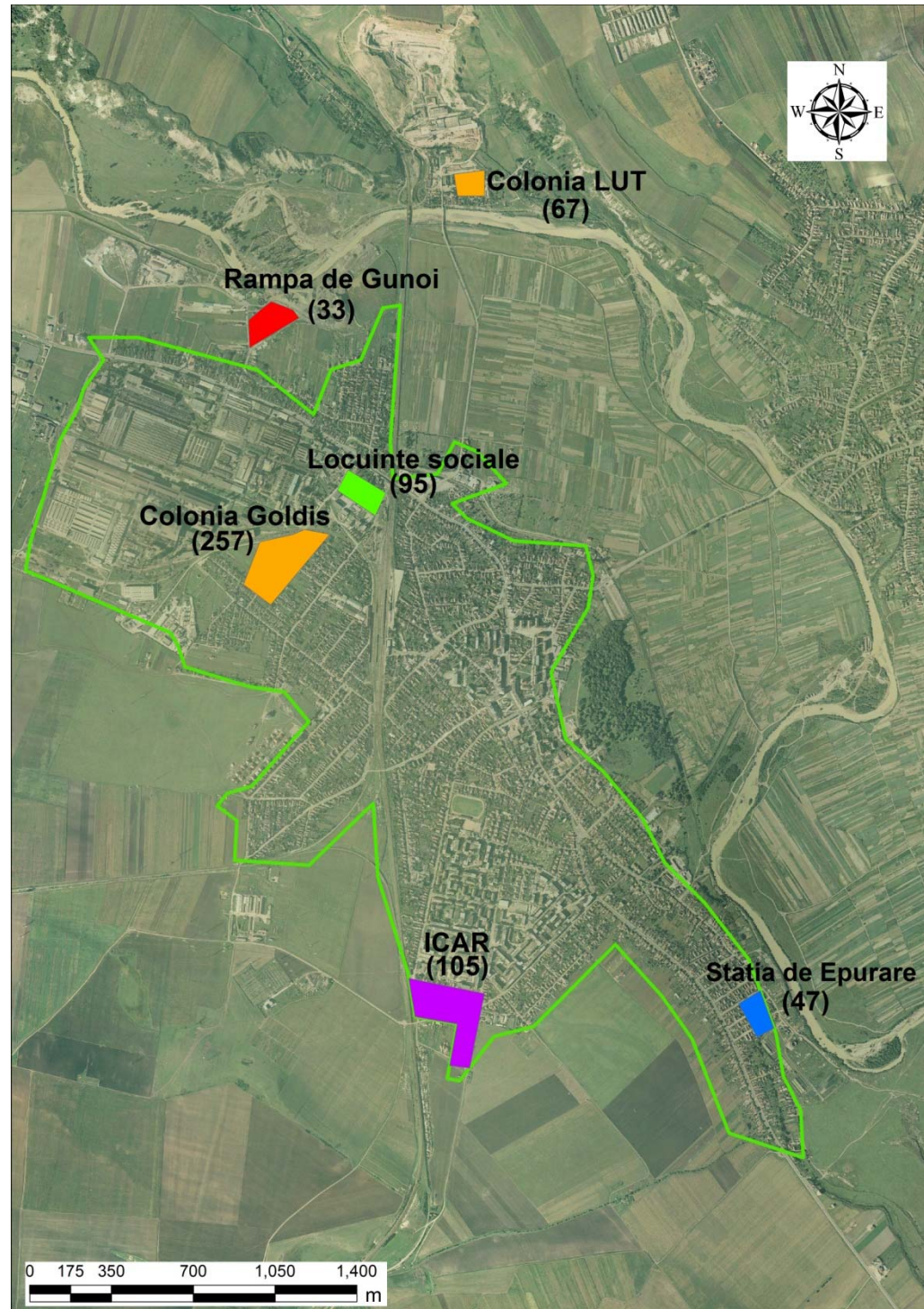







Regiunea: Nord-Vest
Județul: Cluj
Municipiul: Câmpia Turzii

Legenda

 Limita intravilan

Tipuri de comunități urbane marginalizate

-  Zone de tip ghetou cu blocuri
-  Zone de tip ghetou în foste colonii de muncitori
-  Zone de tip mahala cu case
-  Zone de tip mahala cu adăposturi improvizate
-  Zone de locuințe sociale modernizate
-  Zone istorice (centrale) cu locuințe sociale și/ sau clădiri ocupate abuziv
-  Zone mixte

(număr) Estimare număr locuitori în zonă

Cartografie: ESRI, ArcGIS 10.1

Lângă zona marginalizată sunt menționate numele zonei și numărului estimat de locuitori din zonă doar dacă și așa cum au fost declarate acestea de către autoritățile locale.







Regiunea: Nord-Vest
Județul: Cluj
Municipiul: Gherla

Comunități marginalizate declarate de autoritățile locale

Legenda

 Limita intravilan

Tipuri de comunități urbane marginalizate

-  Zone de tip ghetou cu blocuri
-  Zone de tip ghetou în foste colonii de muncitori
-  Zone de tip mahala cu case
-  Zone de tip mahala cu adăposturi improvizate
-  Zone de locuințe sociale modernizate
-  Zone istorice (centrale) cu locuințe sociale și/ sau clădiri ocupate abuziv
-  Zone mixte

(număr) Estimare număr locuitori în zonă

Cartografie: ESRI, ArcGIS 10.1

Lângă zona marginalizată sunt menționate numele zonei și numărului estimat de locuitori din zonă doar dacă și așa cum au fost declarate acestea de către autoritățile locale.



Comunități marginalizate declarate de autoritățile locale



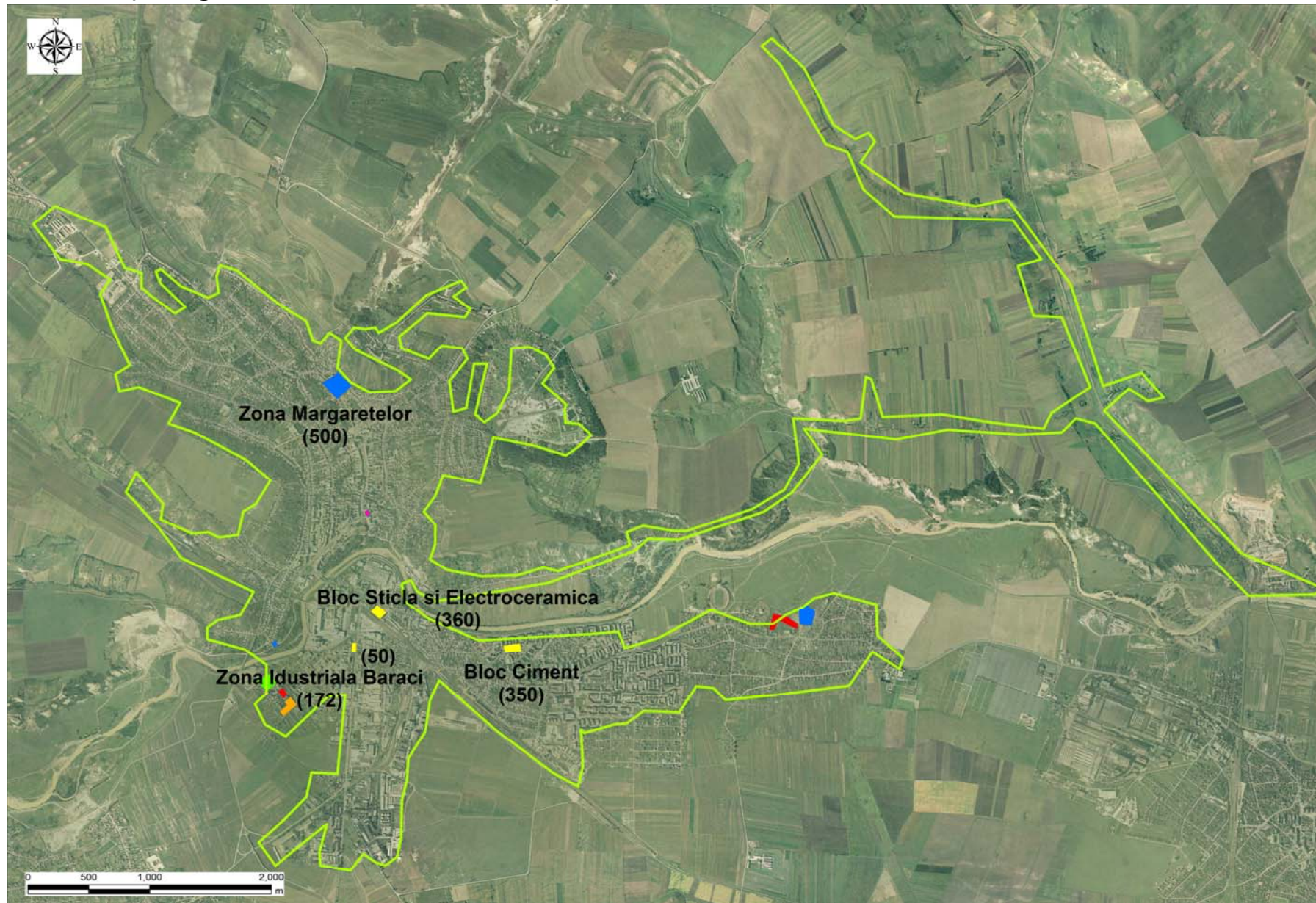



Regiunea: Nord-Vest
Județul: Cluj
Municipiul: Turda



Legenda

 Limita intravilan

Tipuri de comunități urbane marginalizate

-  Zone de tip ghetou cu blocuri
-  Zone de tip ghetou în foste colonii de muncitori
-  Zone de tip mahala cu case
-  Zone de tip mahala cu adăposturi improvizate
-  Zone de locuințe sociale modernizate
-  Zone istorice (centrale) cu locuințe sociale și/ sau clădiri ocupate abuziv
-  Zone mixte

(număr) Estimare număr locuitori în zonă

Cartografie: ESRI, ArcGIS 10.1

Lângă zona marginalizată sunt menționate numele zonei și numărului estimat de locuitori din zonă doar dacă și așa cum au fost declarate acestea de către autoritățile locale.







Regiunea: Nord-Vest
Județul: Maramureș
Municipiul: Baia Mare

Comunități marginalizate declarate de autoritățile locale

Legenda

 Limita intravilan

Tipuri de comunități urbane marginalizate

-  Zone de tip ghetou cu blocuri
-  Zone de tip ghetou în foste colonii de muncitori
-  Zone de tip mahala cu case
-  Zone de tip mahala cu adăposturi improvizate
-  Zone de locuințe sociale modernizate
-  Zone istorice (centrale) cu locuințe sociale și/ sau clădiri ocupate abuziv
-  Zone mixte

(număr) Estimare număr locuitori în zonă

Cartografie: ESRI, ArcGIS 10.1

Lângă zona marginalizată sunt menționate numele zonei și numărului estimat de locuitori din zonă doar dacă și așa cum au fost declarate acestea de către autoritățile locale.

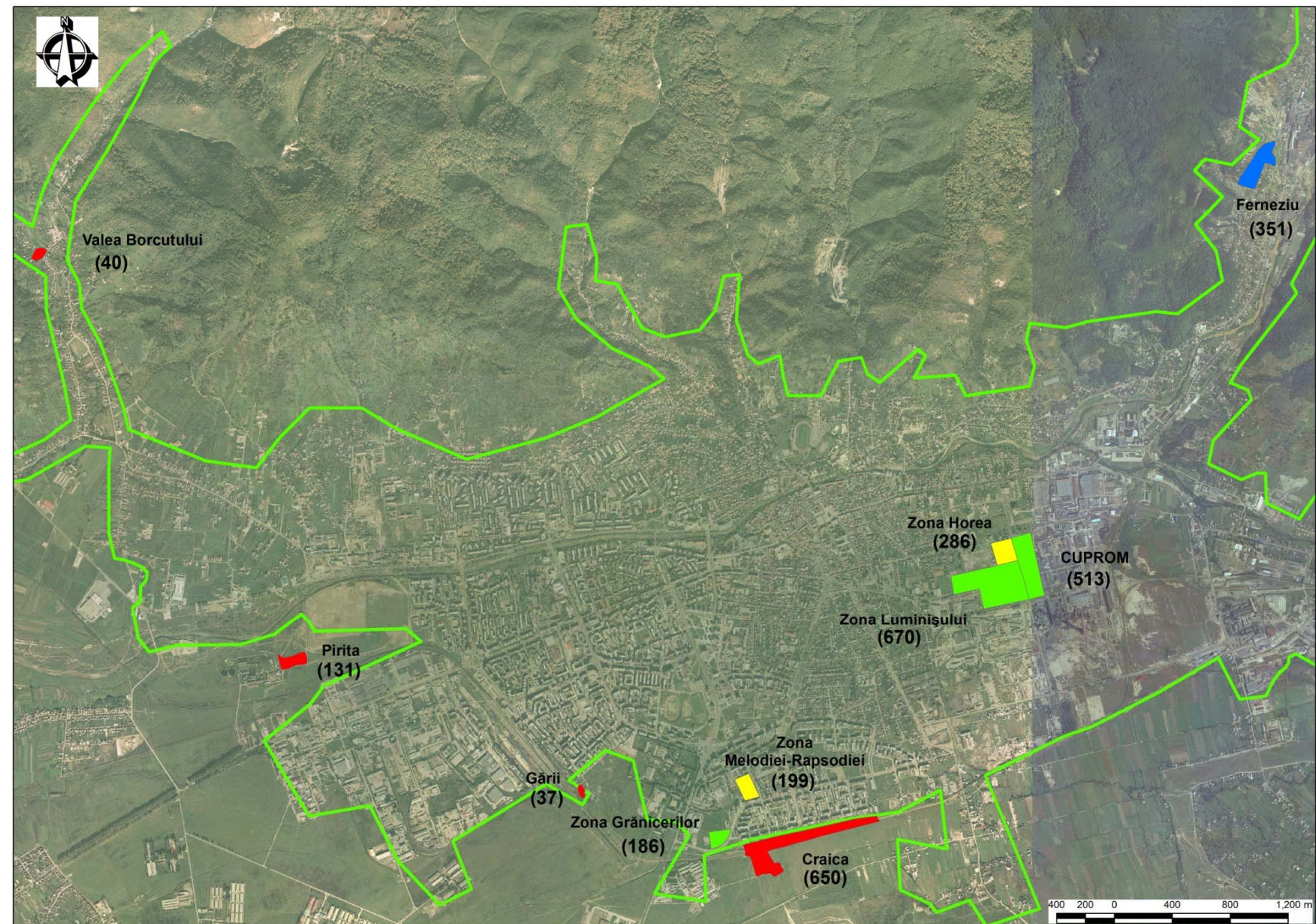

Comunități marginalizate declarate de autoritățile locale



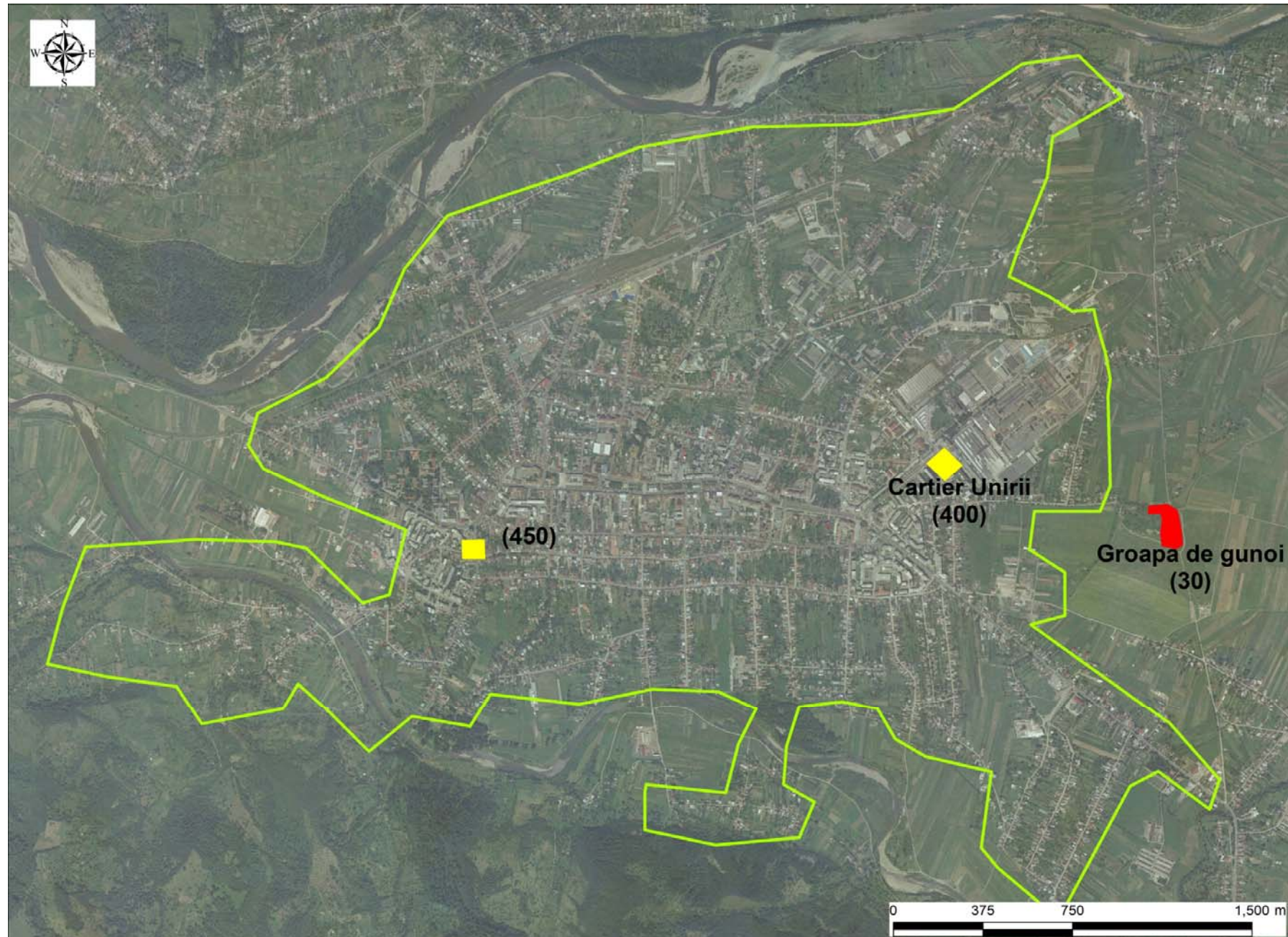



Regiunea: Nord-Vest
Județul: Maramureș
Municipiul: Sighetu Marmației



Legenda

 Limita intravilan

Tipuri de comunități urbane marginalizate

-  Zone de tip ghetou cu blocuri
-  Zone de tip ghetou în foste colonii de muncitori
-  Zone de tip mahala cu case
-  Zone de tip mahala cu adăposturi improvizate
-  Zone de locuințe sociale modernizate
-  Zone istorice (centrale) cu locuințe sociale și/ sau clădiri ocupate abuziv
-  Zone mixte

(număr) Estimare număr locuitori în zonă

Cartografie: ESRI, ArcGIS 10.1

Lângă zona marginalizată sunt menționate numele zonei și numărului estimat de locuitori din zonă doar dacă și așa cum au fost declarate acestea de către autoritățile locale.







Regiunea: Nord-Vest
Județul: Maramureș
Oraș: Borșa

Comunități marginalizate declarate de autoritățile locale

Legenda

 Limita intravilan

Tipuri de comunități urbane marginalizate

-  Zone de tip ghetou cu blocuri
-  Zone de tip ghetou în foste colonii de muncitori
-  Zone de tip mahala cu case
-  Zone de tip mahala cu adăposturi improvizate
-  Zone de locuințe sociale modernizate
-  Zone istorice (centrale) cu locuințe sociale și/ sau clădiri ocupate abuziv
-  Zone mixte

(număr) Estimare număr locuitori în zonă

Cartografie: ESRI, ArcGIS 10.1

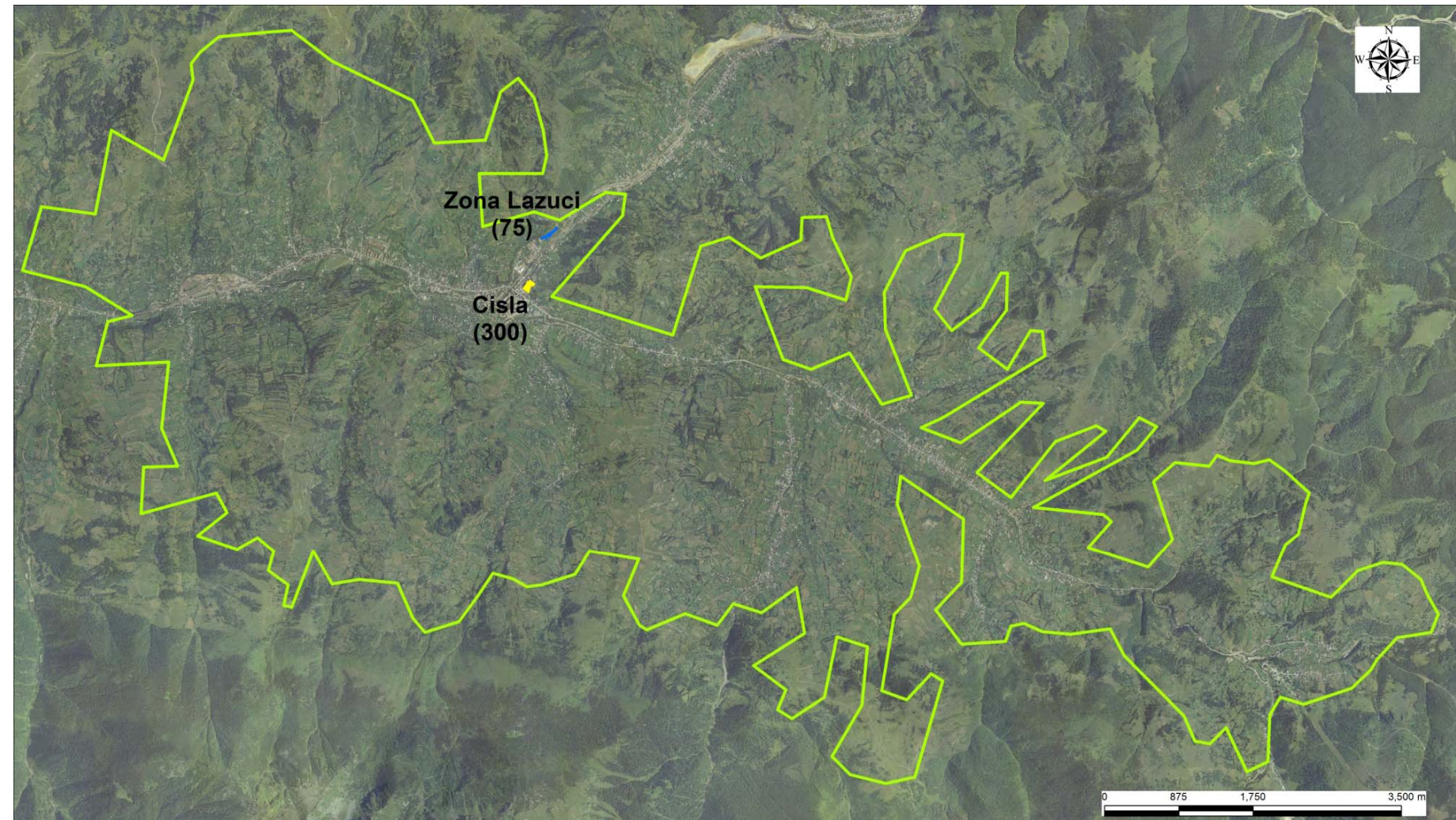

Lângă zona marginalizată sunt menționate numele zonei și numărului estimat de locuitori din zonă doar dacă și așa cum au fost declarate acestea de către autoritățile locale.

Comunități marginalizate declarate de autoritățile locale







Regiunea: Nord-Vest
Județul: Maramureș
Oraș: Târgu Lăpuș



Legenda

 Limita intravilan

Tipuri de comunități urbane marginalizate

-  Zone de tip ghetou cu blocuri
-  Zone de tip ghetou în foste colonii de muncitori
-  Zone de tip mahala cu case
-  Zone de tip mahala cu adăposturi improvizate
-  Zone de locuințe sociale modernizate
-  Zone istorice (centrale) cu locuințe sociale și/ sau clădiri ocupate abuziv
-  Zone mixte

(număr) Estimare număr locuitori în zonă

Cartografie: ESRI, ArcGIS 10.1

Lângă zona marginalizată sunt menționate numele zonei și numărului estimat de locuitori din zonă doar dacă și așa cum au fost declarate acestea de către autoritățile locale.







Regiunea: Nord-Vest
Județul: Maramureș
Oraș: Vișeu de Sus

Comunități marginalizate declarate de autoritățile locale

Legenda

 Limita intravilan

Tipuri de comunități urbane marginalizate

-  Zone de tip ghetou cu blocuri
-  Zone de tip ghetou în foste colonii de muncitori
-  Zone de tip mahala cu case
-  Zone de tip mahala cu adăposturi improvizate
-  Zone de locuințe sociale modernizate
-  Zone istorice (centrale) cu locuințe sociale și/ sau clădiri ocupate abuziv
-  Zone mixte

(număr) Estimare număr locuitori în zonă

Cartografie: ESRI, ArcGIS 10.1

Lângă zona marginalizată sunt menționate numele zonei și numărului estimat de locuitori din zonă doar dacă și așa cum au fost declarate acestea de către autoritățile locale.

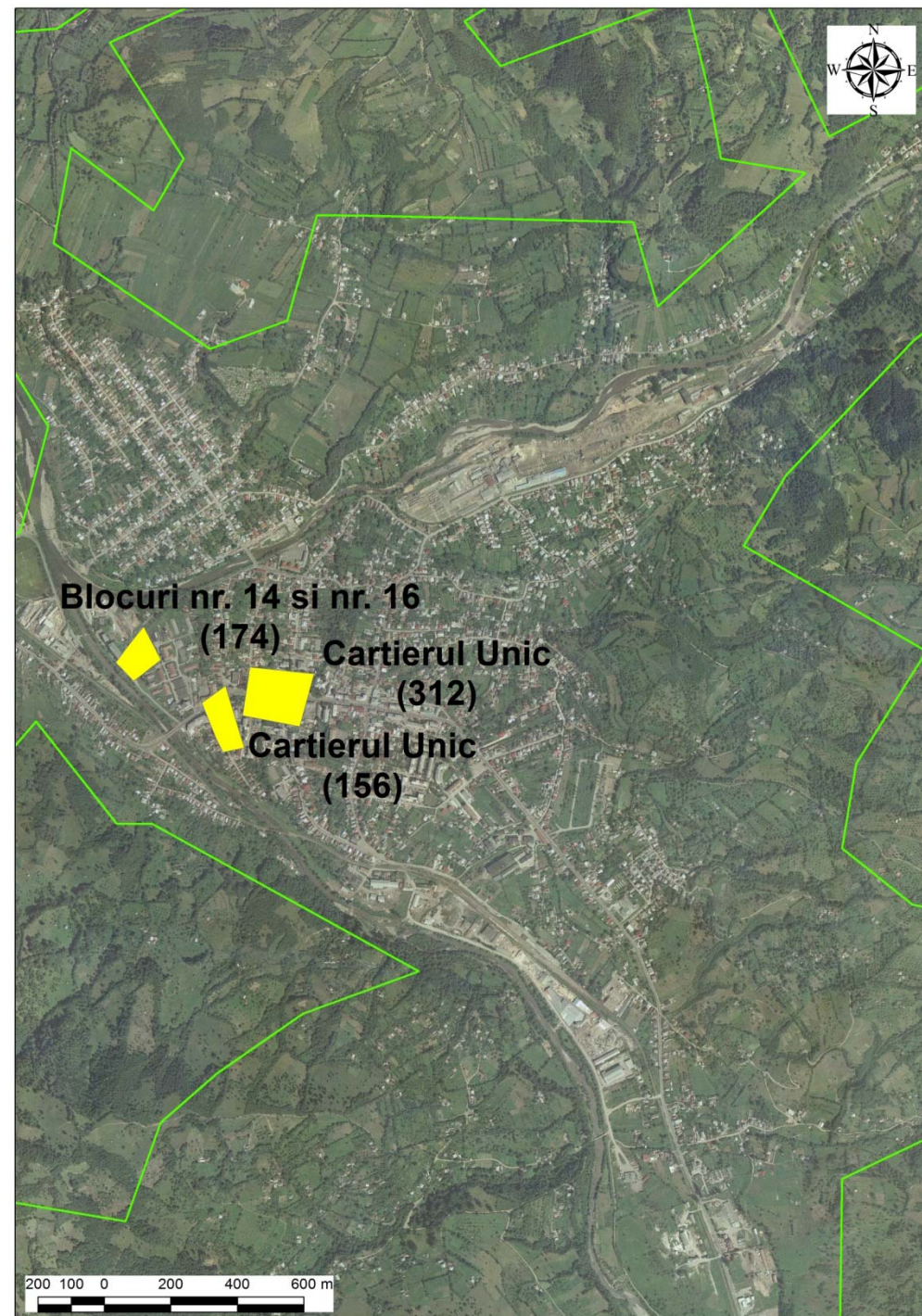

Comunități marginalizate declarate de autoritățile locale

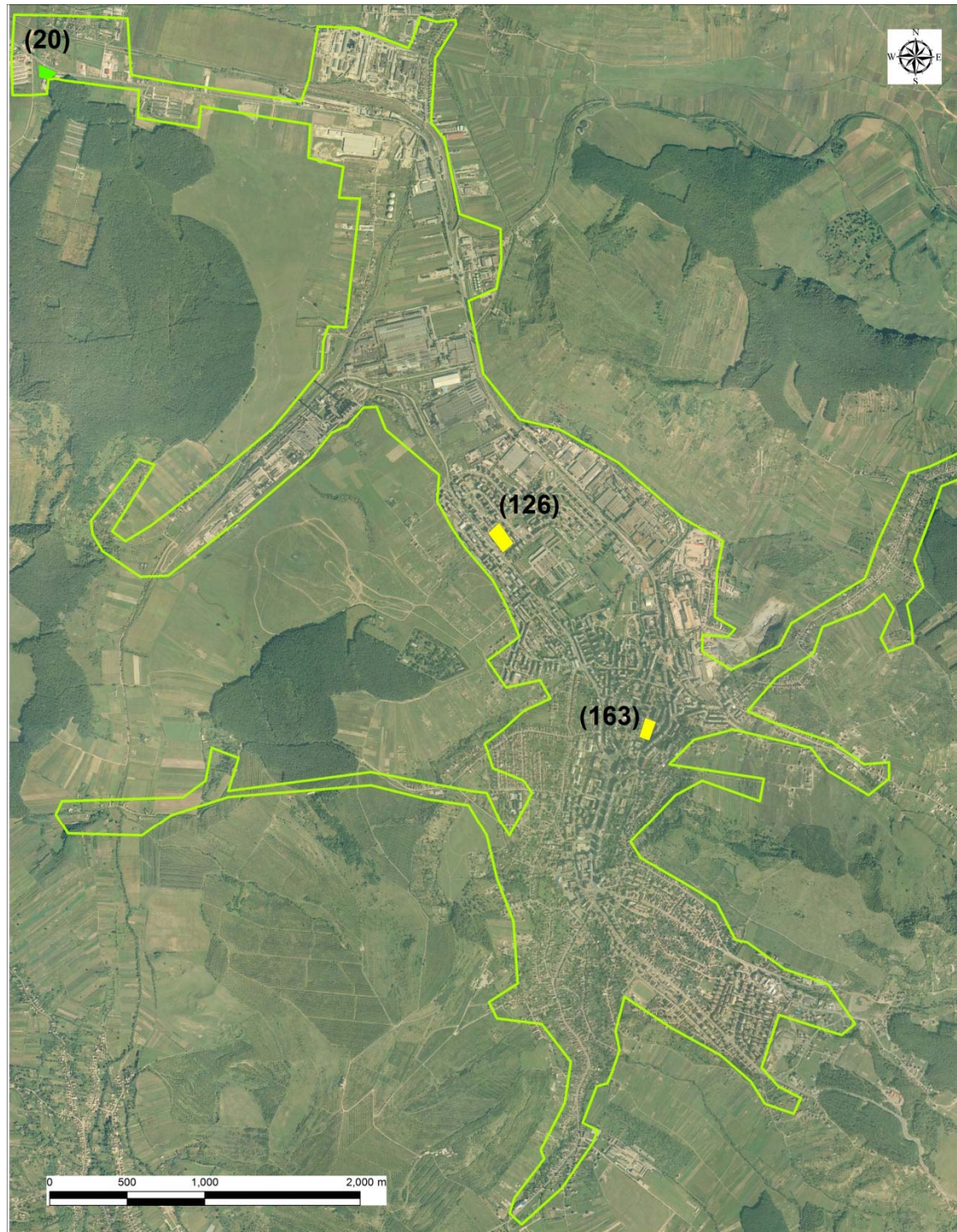

Regiunea: Nord-Vest







Județul: Sălaj

Municipiul: Zalău

Legenda

 Limita intravilan

Tipuri de comunități urbane marginalizate

-  Zone de tip ghetou cu blocuri
-  Zone de tip ghetou în foste colonii de muncitori
-  Zone de tip mahala cu case
-  Zone de tip mahala cu adăposturi improvizate
-  Zone de locuințe sociale modernizate
-  Zone istorice (centrale) cu locuințe sociale și/ sau clădiri ocupate abuziv
-  Zone mixte

(număr) Estimare număr locuitori în zonă

Cartografie: ESRI, ArcGIS 10.1

Lângă zona marginalizată sunt menționate numele zonei și numărului estimat de locuitori din zonă doar dacă și așa cum au fost declarate acestea de către autoritățile locale.

Regiunea: Nord-Vest

Județul: Sălaj

Oraș: Jibou

Comunități marginalizate declarate de autoritățile locale

Legenda

 Limita intravilan

Tipuri de comunități urbane marginalizate

 Zone de tip ghetou cu blocuri

 Zone de tip ghetou în foste colonii de muncitori

 Zone de tip mahala cu case

 Zone de tip mahala cu adăposturi improvizate

 Zone de locuințe sociale modernizate

 Zone istorice (centrale) cu locuințe sociale și/ sau clădiri ocupate abuziv

 Zone mixte

(număr) Estimare număr locuitori în zonă

Cartografie: ESRI, ArcGIS 10.1

Lângă zona marginalizată sunt menționate numele zonei și numărului estimat de locuitori din zonă doar dacă și așa cum au fost declarate acestea de către autoritățile locale.

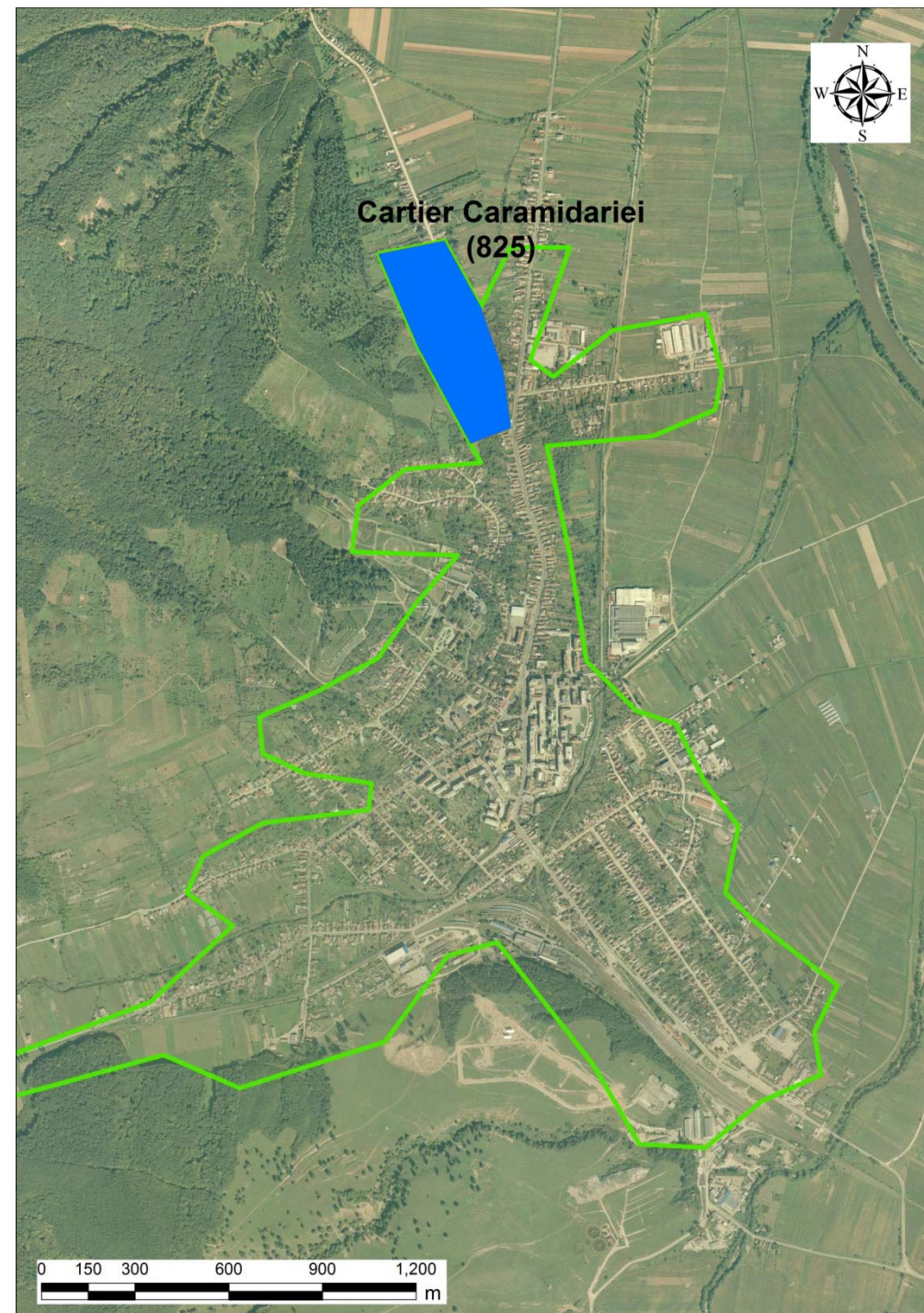

Comunități marginalizate declarate de autoritățile locale

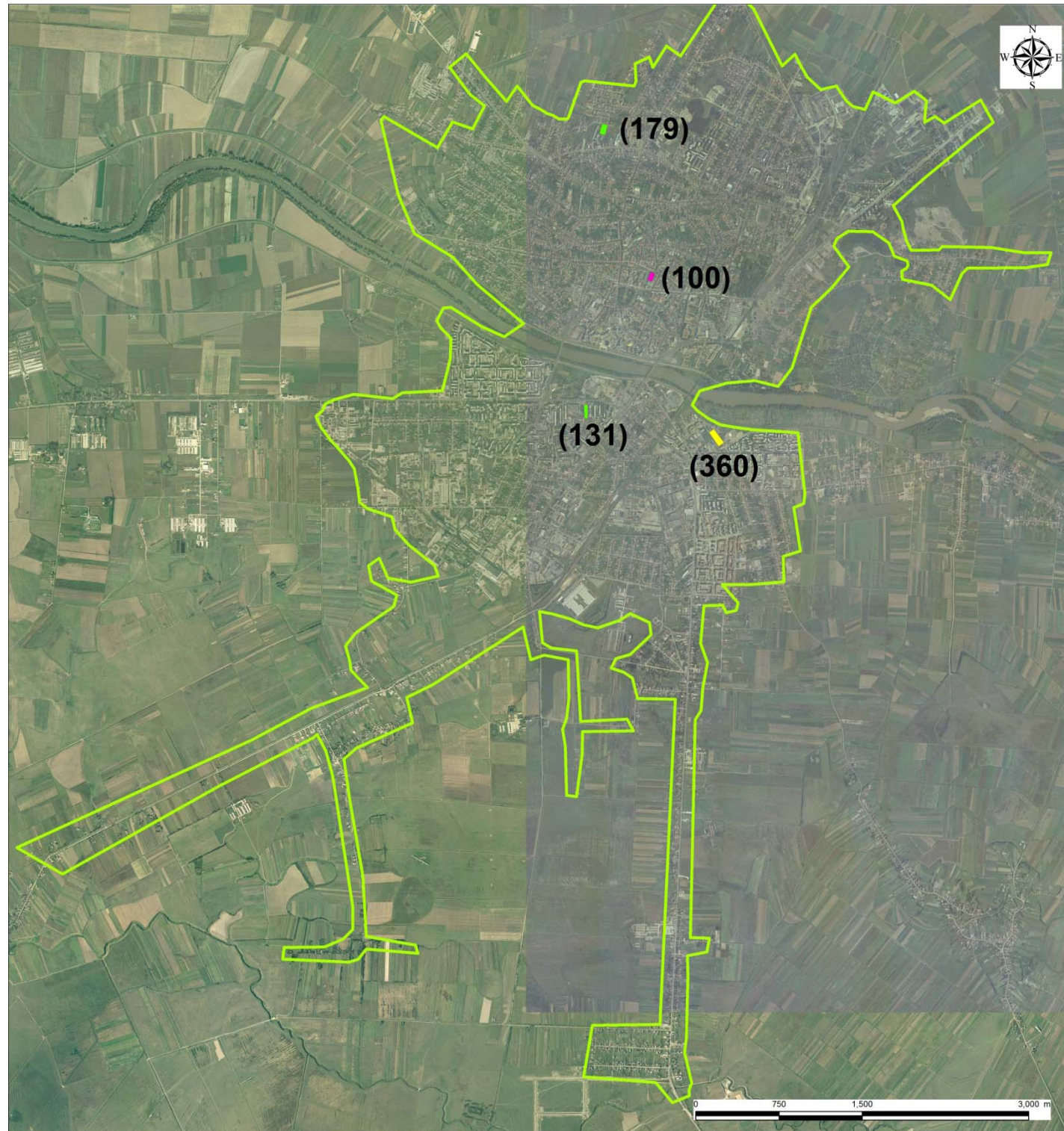







Regiunea: Nord-Vest
Județul: Satu Mare
Municipiul: Satu Mare

Legenda

 Limita intravilan

Tipuri de comunități urbane marginalizate

-  Zone de tip ghetou cu blocuri
-  Zone de tip ghetou în foste colonii de muncitori
-  Zone de tip mahala cu case
-  Zone de tip mahala cu adăposturi improvizate
-  Zone de locuințe sociale modernizate
-  Zone istorice (centrale) cu locuințe sociale și/ sau clădiri ocupate abuziv
-  Zone mixte

(număr) Estimare număr locuitori în zonă

Cartografie: ESRI, ArcGIS 10.1

Lângă zona marginalizată sunt menționate numele zonei și numărului estimat de locuitori din zonă doar dacă și așa cum au fost declarate acestea de către autoritățile locale.







Regiunea: Nord-Vest
Județul: Satu Mare
Oraș: Negrești-Oaș

Comunități marginalizate declarate de autoritățile locale

Legenda

 Limita intravilan

Tipuri de comunități urbane marginalizate

-  Zone de tip ghetou cu blocuri
-  Zone de tip ghetou în foste colonii de muncitori
-  Zone de tip mahala cu case
-  Zone de tip mahala cu adăposturi improvizate
-  Zone de locuințe sociale modernizate
-  Zone istorice (centrale) cu locuințe sociale și/ sau clădiri ocupate abuziv
-  Zone mixte

(număr) Estimare număr locuitori în zonă

Cartografie: ESRI, ArcGIS 10.1

Lângă zona marginalizată sunt menționate numele zonei și numărului estimat de locuitori din zonă doar dacă și așa cum au fost declarate acestea de către autoritățile locale.



REGIUNEA CENTRU

Tabel 15. Distribuția populației urbane în funcție de tipul ariei de rezidență: Centru

Regiune	Județ	Oraș	Populația stabilă	% populație în zone nedezavantajate	% populație în zone dezavantajate pe locuire	% populație în zone dezavantajate pe ocupare	% populație în zone dezavantajate pe capital uman	% populație în zone marginalizate	% populație în zone cu instituții sau sub 50 de locuitori
CENTRU			1.368.308	71,21	5,03	7,21	10,26	4,32	1,97
CENTRU	AB		198.412	64,51	1,83	15,26	13,40	3,47	1,54
CENTRU	AB	MUNICIPIUL AIUD	22.876	61,69	0,85	21,87	12,69	2,72	0,19
CENTRU	AB	MUNICIPIUL ALBA IULIA	63.536	86,50	2,74	1,06	5,88	1,28	2,53
CENTRU	AB	MUNICIPIUL BLAJ	20.630	32,65	1,12	39,34	14,62	9,70	2,56
CENTRU	AB	MUNICIPIUL SEBES	27.019	65,62	0,72	2,22	26,07	5,15	0,22
CENTRU	AB	ORAS ABRUD	5.072	44,48	5,26	30,84	13,66	0,00	5,76
CENTRU	AB	ORAS BAIA DE ARIES	3.461	44,64	0,00	46,89	8,47	0,00	0,00
CENTRU	AB	ORAS CAMPENI	7.221	65,10	0,00	19,80	12,06	1,74	1,29
CENTRU	AB	ORAS CUGIR	21.376	75,66	3,71	3,54	11,61	4,02	1,46
CENTRU	AB	ORAS OCNA MURES	13.036	35,46	1,62	35,44	23,24	4,21	0,03
CENTRU	AB	ORAS TEIUS	6.695	43,20	0,00	33,07	23,73	0,00	0,00
CENTRU	AB	ORAS ZLATNA	7.490	30,20	0,00	49,01	12,34	6,82	1,63
CENTRU	BV		397.026	76,71	5,43	6,10	6,10	3,63	2,02
CENTRU	BV	MUNICIPIUL BRASOV	253.200	86,84	6,45	2,14	1,95	0,51	2,12
CENTRU	BV	MUNICIPIUL CODLEA	21.708	60,66	3,67	2,42	25,44	4,74	3,06
CENTRU	BV	MUNICIPIUL FAGARAS	30.714	69,19	0,00	15,12	8,24	6,77	0,68
CENTRU	BV	MUNICIPIUL SACELE	30.798	51,94	5,09	12,17	14,34	15,11	1,34
CENTRU	BV	ORAS GHIMBAV	4.698	62,43	24,12	4,11	6,43	0,00	2,92
CENTRU	BV	ORAS PREDEAL	4.755	55,69	17,31	9,23	0,00	7,59	10,18
CENTRU	BV	ORAS RASNOV	15.022	62,90	3,07	16,67	11,17	6,19	0,00
CENTRU	BV	ORAS RUPEA	5.269	20,17	0,00	27,88	32,66	15,18	4,10
CENTRU	BV	ORAS VICTORIA	7.386	42,47	0,00	43,96	1,56	7,68	4,33
CENTRU	BV	ORAS ZARNESTI	23.476	64,07	1,98	8,76	12,82	11,51	0,86
CENTRU	CV		100.811	66,85	3,29	10,78	11,63	7,20	0,24
CENTRU	CV	MUNICIPIUL SFANTU GHEORGHE	56.006	80,03	3,54	4,65	5,35	6,29	0,13
CENTRU	CV	MUNICIPIUL TARGU SECUIESC	18.491	64,07	7,22	16,77	3,44	7,98	0,51
CENTRU	CV	ORAS BARAOLT	8.672	35,46	0,00	22,74	20,28	21,23	0,29
CENTRU	CV	ORAS COVASNA	10.114	63,66	0,00	12,43	19,75	4,15	0,00
CENTRU	CV	ORAS INTORSURA BUZAULUI	7.528	16,09	0,00	25,64	57,64	0,00	0,64
CENTRU	HR		132.418	63,92	8,18	8,65	12,08	3,40	3,78
CENTRU	HR	MUNICIPIUL GHEORGHENI	18.377	58,03	1,86	18,32	16,58	0,00	5,22
CENTRU	HR	MUNICIPIUL MIERCUREA CIUC	38.966	76,51	8,82	2,24	7,12	1,51	3,81
CENTRU	HR	MUNICIPIUL ODORHEIU SECUIE	34.257	79,88	9,68	1,40	5,92	1,52	1,61
CENTRU	HR	MUNICIPIUL TOPLITA	13.929	35,31	2,05	14,07	28,70	6,20	13,66
CENTRU	HR	ORAS BAILE TUSNAD	1.641	40,77	40,95	6,09	0,00	11,21	0,98
CENTRU	HR	ORAS BALAN	6.115	20,98	0,00	37,86	17,09	24,07	0,00

Regiune	Județ	Oraș	Populația stabilă	% populație în zone nedezavantajate	% populație în zone dezavantajate pe locuire	% populație în zone dezavantajate pe ocupare	% populație în zone dezavantajate pe capital uman	% populație în zone marginalizate	% populație în zone cu instituții sau sub 50 de locuitori
CENTRU	HR	ORAS BORSEC	2.585	37,87	53,69	0,00	8,43	0,00	0,00
CENTRU	HR	ORAS CRISTURU SECUIESC	9.650	61,65	14,39	3,90	15,27	4,79	0,00
CENTRU	HR	ORAS VLAHITA	6.898	43,53	0,00	28,78	20,43	5,93	1,33
CENTRU	MS		276.773	71,51	5,26	6,29	9,81	5,98	1,15
CENTRU	MS	MUNICIPIUL REGHIN	33.281	79,48	1,16	8,98	4,62	5,76	0,01
CENTRU	MS	MUNICIPIUL SIGHISOARA	28.102	64,55	15,22	1,92	9,90	8,12	0,29
CENTRU	MS	MUNICIPIUL TARGU MURES	134.290	86,43	5,22	0,78	3,56	2,29	1,72
CENTRU	MS	MUNICIPIUL TARNAVENI	22.075	55,02	0,80	19,97	7,85	15,44	0,92
CENTRU	MS	ORAS IERNUT	8.705	33,51	6,16	21,23	38,64	0,00	0,46
CENTRU	MS	ORAS LUDUS	15.328	69,34	2,93	2,97	18,79	5,62	0,35
CENTRU	MS	ORAS MIERCUREA NIRAJULUI	5.554	14,60	0,00	21,57	56,23	6,72	0,88
CENTRU	MS	ORAS SANGEORGIU DE PADURE	5.166	16,74	7,30	20,34	44,66	10,47	0,48
CENTRU	MS	ORAS SARMASU	6.942	34,86	1,37	14,55	37,47	11,29	0,46
CENTRU	MS	ORAS SOVATA	10.385	41,62	8,88	19,51	11,68	14,57	3,75
CENTRU	MS	ORAS UNGHENI	6.945	45,37	4,81	11,88	11,75	26,12	0,07
CENTRU	SB		262.868	72,97	5,67	1,70	13,22	3,62	2,83
CENTRU	SB	MUNICIPIUL MEDIAS	47.204	76,93	1,98	4,30	12,19	4,46	0,14
CENTRU	SB	MUNICIPIUL SIBIU	147.245	86,51	6,35	0,00	2,90	0,41	3,83
CENTRU	SB	ORAS AGNITA	8.732	37,19	3,36	4,13	40,40	14,37	0,55
CENTRU	SB	ORAS AVRIG	12.815	46,80	9,37	3,62	38,95	1,05	0,22
CENTRU	SB	ORAS CISNADIE	14.282	71,09	15,55	0,00	13,04	0,00	0,32
CENTRU	SB	ORAS COPSA MICA	5.404	2,24	0,00	12,29	62,90	22,39	0,19
CENTRU	SB	ORAS DUMBRAVENI	7.388	32,77	1,38	6,39	23,90	29,82	5,74
CENTRU	SB	ORAS MIERCUREA SIBIULUI	3.910	12,48	4,96	10,41	44,37	27,39	0,38
CENTRU	SB	ORAS OCNA SIBIULUI	3.562	35,93	0,00	0,00	60,13	0,00	3,93
CENTRU	SB	ORAS SALISTE	5.421	23,24	1,27	1,18	63,09	4,46	6,75
CENTRU	SB	ORAS TALMACIU	6.905	45,76	7,65	0,00	27,04	9,93	9,62

Date: INS, Recensământul Populației și al Locuințelor 2011.

HĂRȚI LA NIVEL DE UNITATE ADMINISTRATIV-TERITORIALĂ: CENTRU

Harta 42. Zone urbane cu locuire precară, la nivel de unitate administrativ-teritorială: Centru

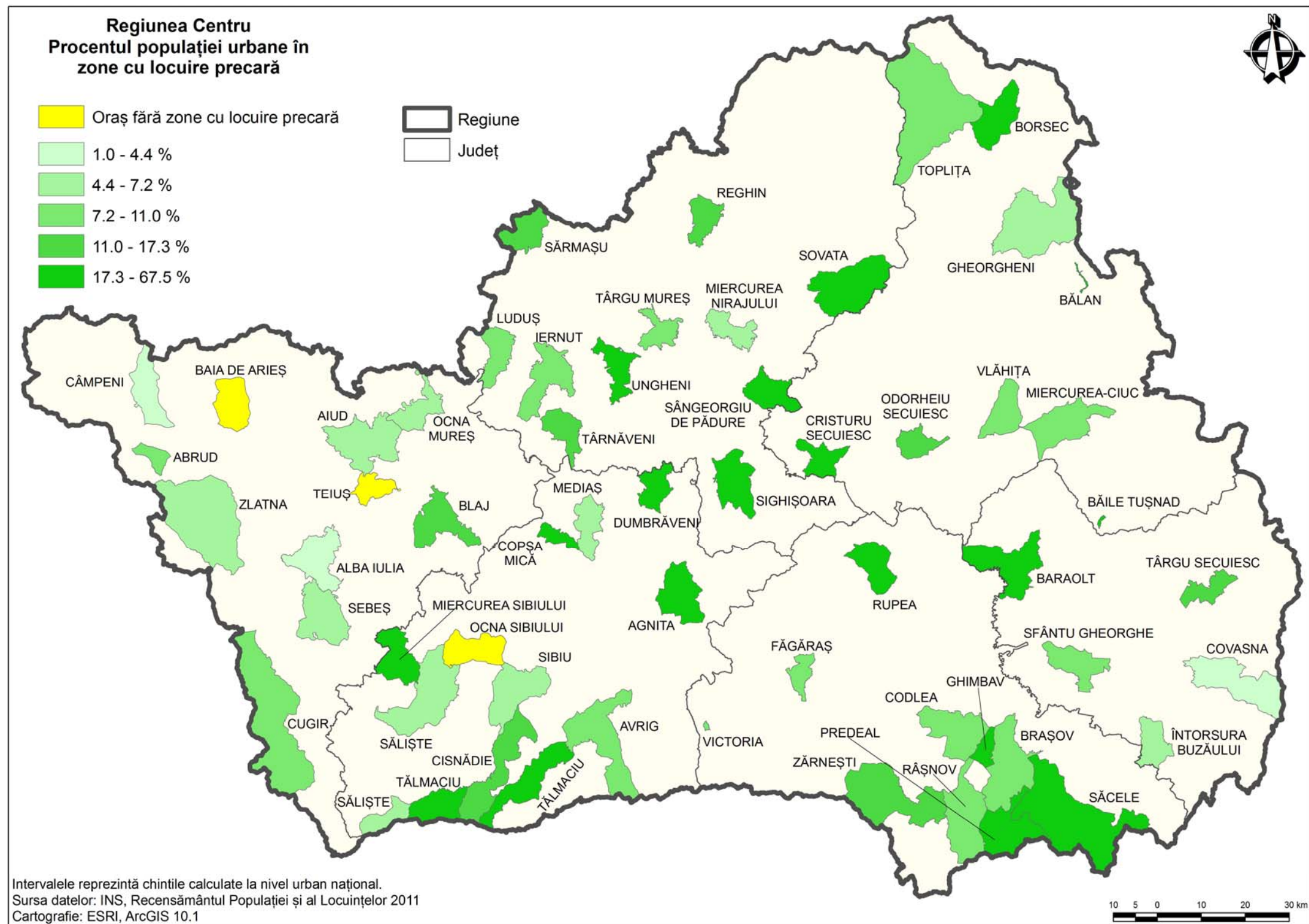

Harta 43. Zone urbane cu nivel scăzut de ocupare în sectorul formal, la nivel de unitate administrativ-teritorială: Centru

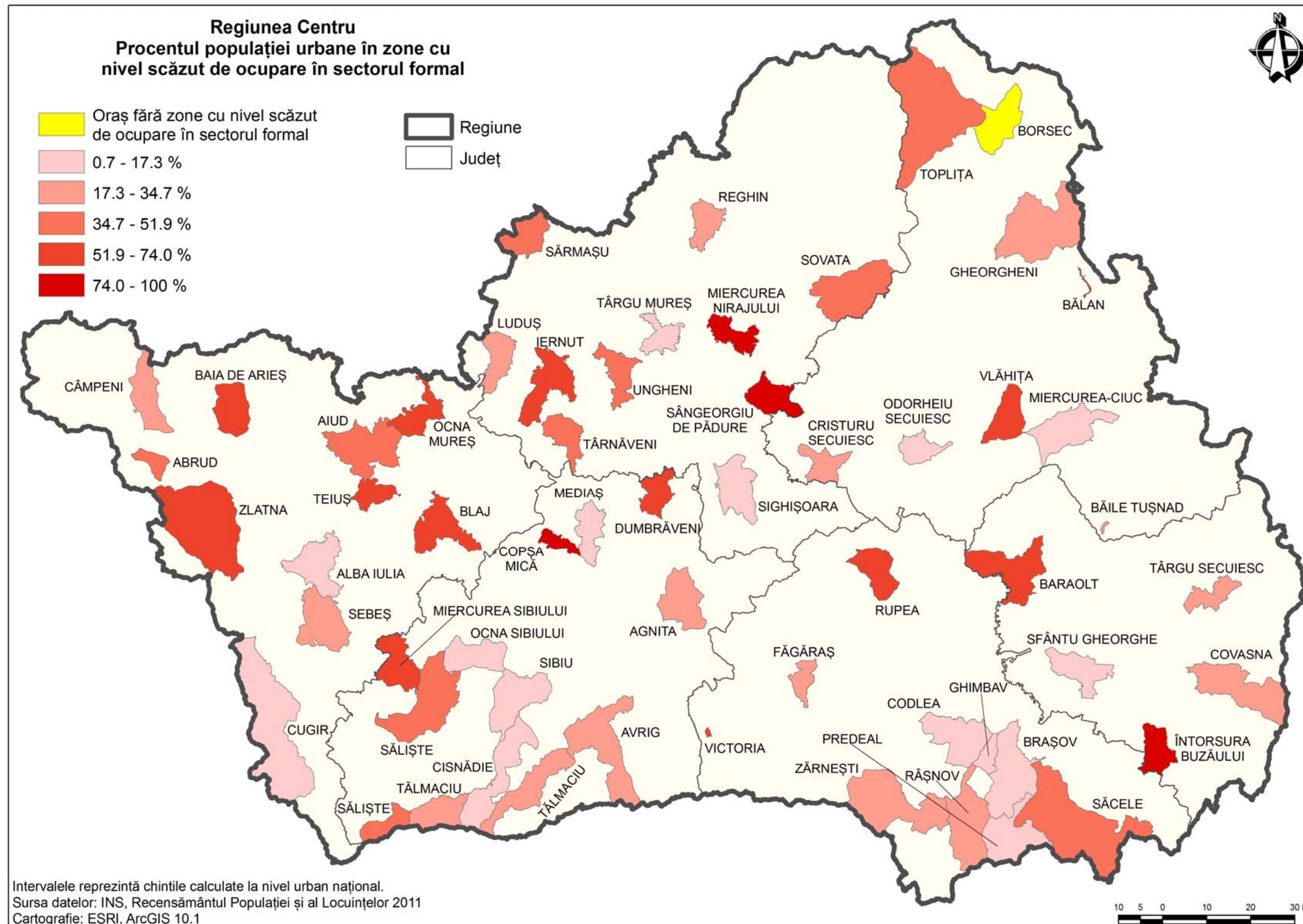

Harta 44. Zone urbane cu nivel scăzut de capital uman, la nivel de unitate administrativ-teritorială: Centru

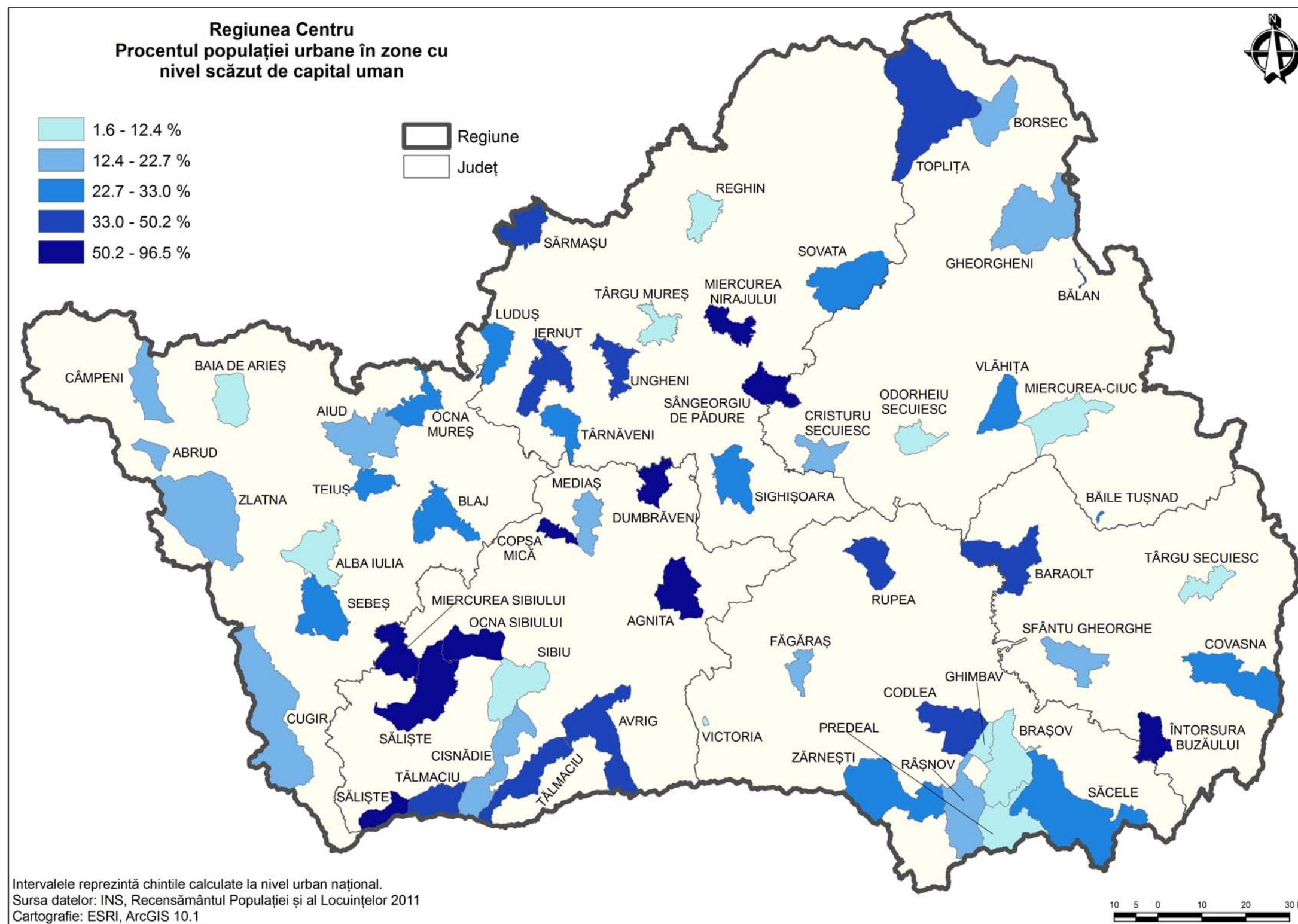

Harta 45. Marginalizarea urbană, la nivel de unitate administrativ-teritorială: Centru

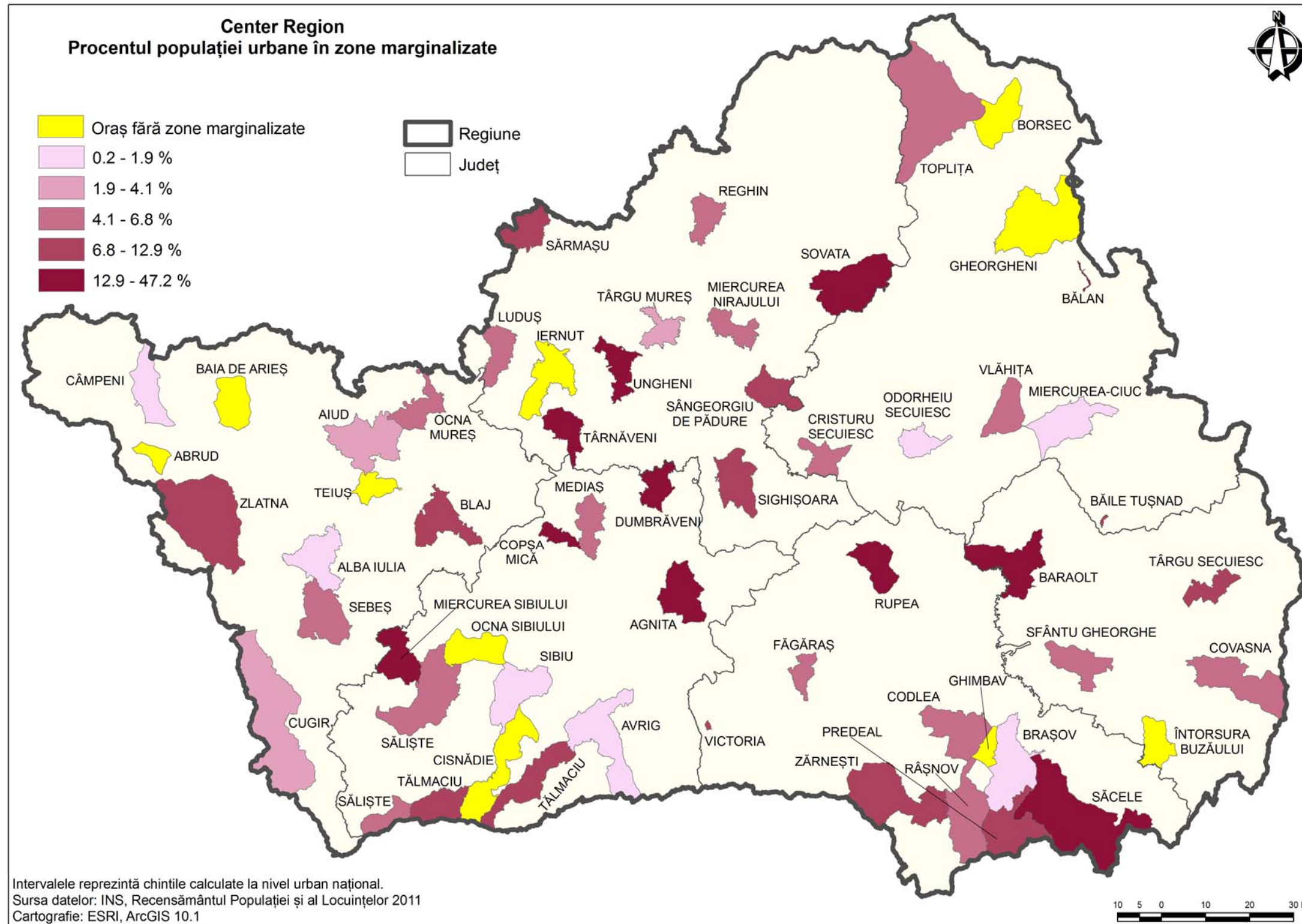

**HĂRȚI REPREZENTÂND COMUNITĂȚI MARGINALIZATE DECLARATE DE
CĂTRE AUTORITĂȚILE LOCALE: CENTRU**

Comunități marginalizate declarate de autoritățile locale

Regiunea: Centru
 Județul: Alba
 Municipiul: Aiud

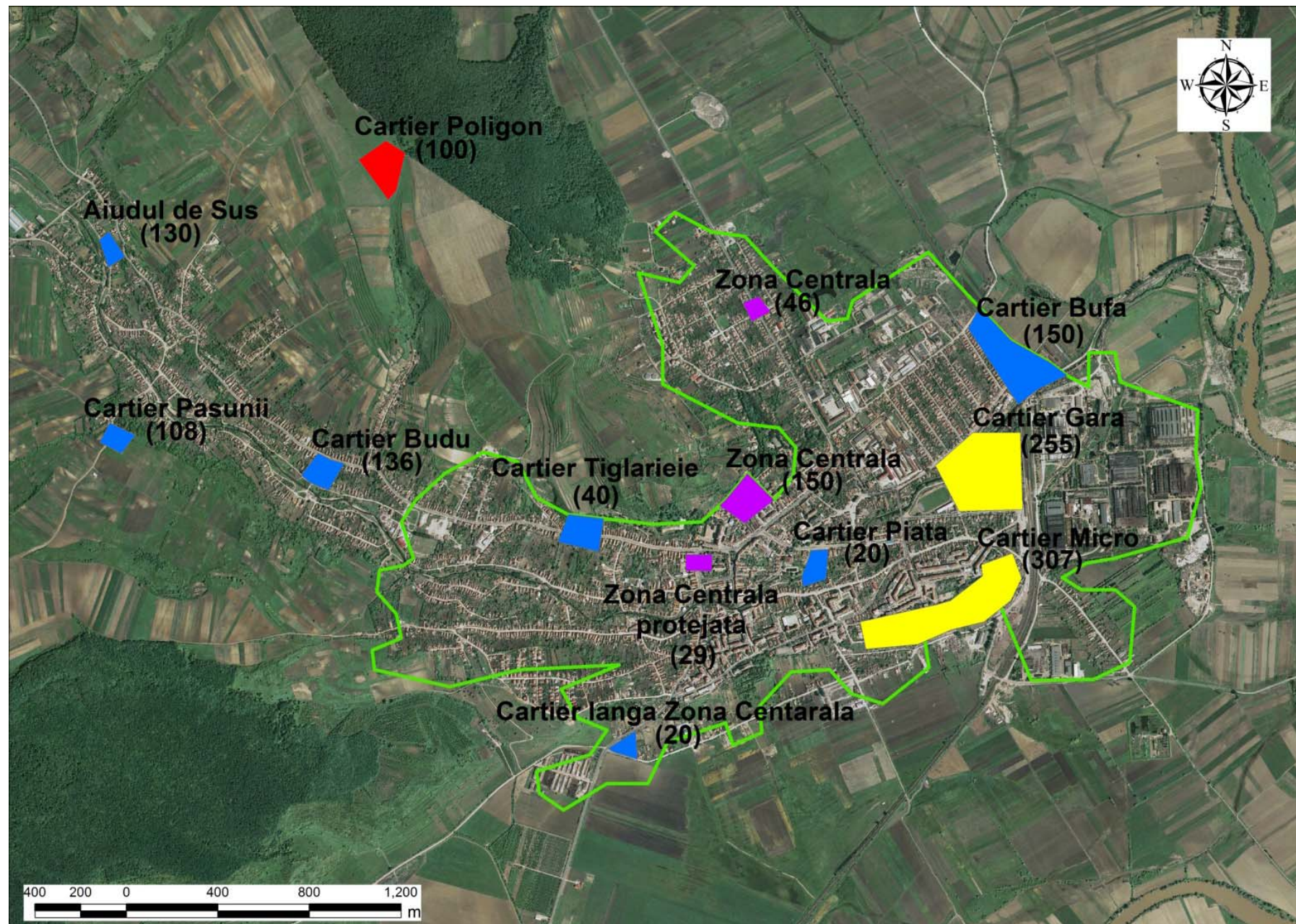

Legenda

Limita intravilan

Tipuri de comunități urbane marginalizate

- Zone de tip ghetou cu blocuri
- Zone de tip ghetou în foste colonii de muncitori
- Zone de tip mahala cu case
- Zone de tip mahala cu adăposturi improvizate
- Zone de locuințe sociale modernizate
- Zone istorice (centrale) cu locuințe sociale și/ sau clădiri ocupate abuziv
- Zone mixte

(număr) Estimare număr locuitori în zonă

Cartografie: ESRI, ArcGIS 10.1

Lângă zona marginalizată sunt menționate numele zonei și numărului estimat de locuitori din zonă doar dacă și așa cum au fost declarate acestea de către autoritățile locale.

Regiunea: Centru
Județul: Alba
Municipiul: Blaj

Comunități marginalizate declarate de autoritățile locale

Legenda

 Limita intravilan

Tipuri de comunități urbane marginalizate

 Zone de tip ghetou cu blocuri

 Zone de tip ghetou în foste colonii de muncitori

 Zone de tip mahala cu case

 Zone de tip mahala cu adăposturi improvizate

 Zone de locuințe sociale modernizate

 Zone istorice (centrale) cu locuințe sociale și/ sau clădiri ocupate abuziv

 Zone mixte

(număr) Estimare număr locuitori în zonă

Cartografie: ESRI, ArcGIS 10.1

Lângă zona marginalizată sunt menționate numele zonei și numărului estimat de locuitori din zonă doar dacă și așa cum au fost declarate acestea de către autoritățile locale.

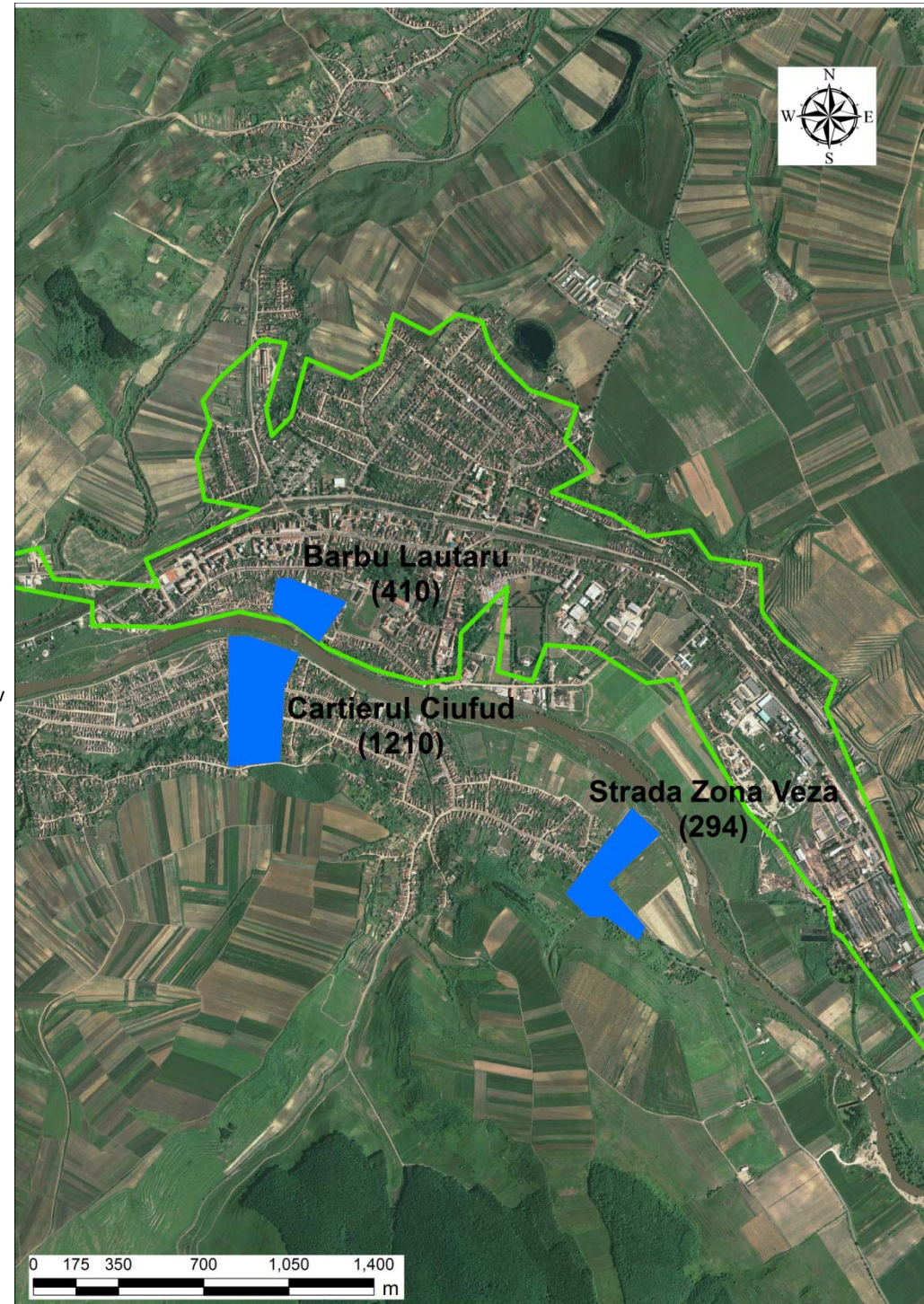

Comunități marginalizate declarate de autoritățile locale

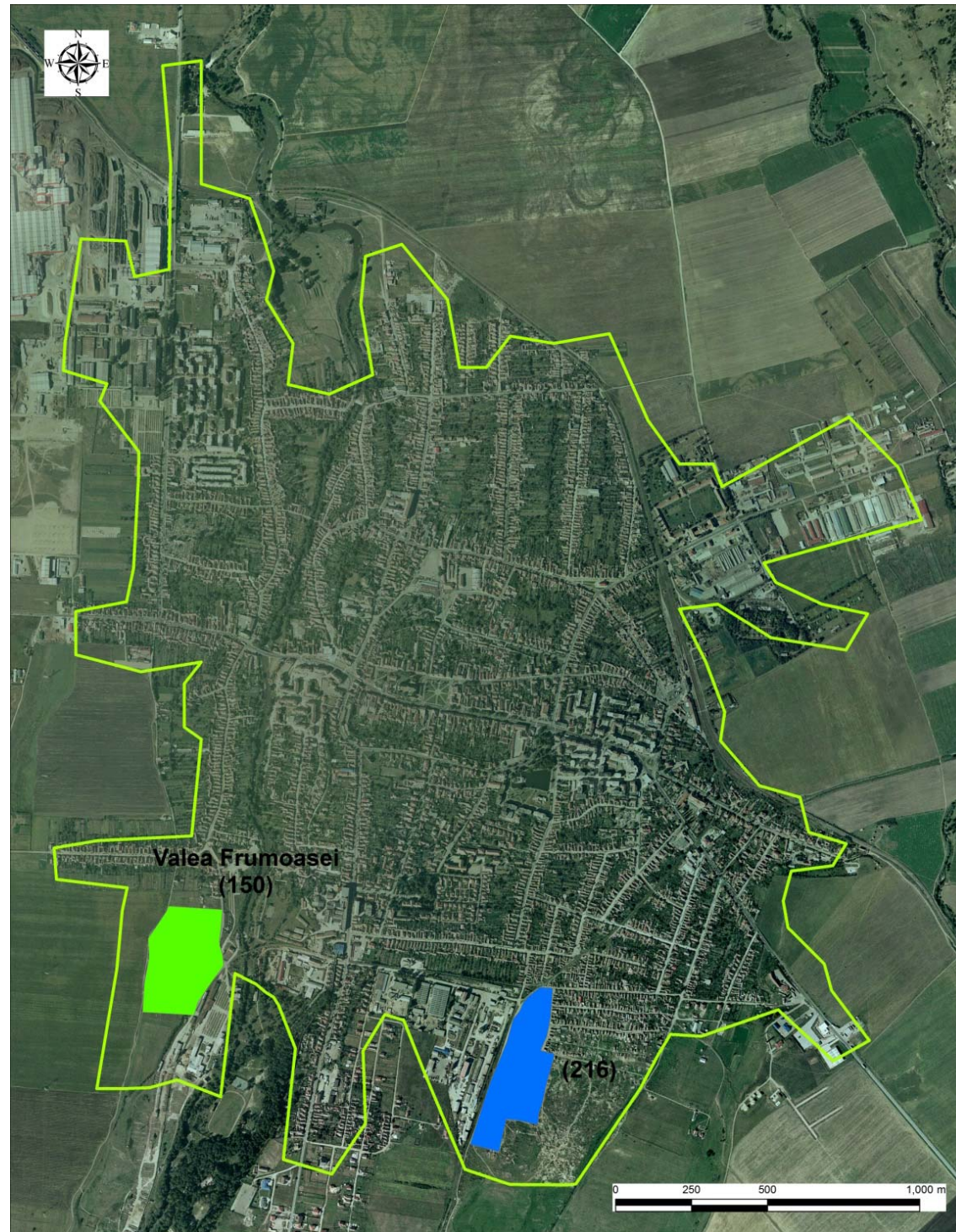







Regiunea: Centru
Județul: Alba
Municipiul: Sebeș

Legenda

 Limita intravilan

Tipuri de comunități urbane marginalizate

-  Zone de tip ghetou cu blocuri
-  Zone de tip ghetou în foste colonii de muncitori
-  Zone de tip mahala cu case
-  Zone de tip mahala cu adăposturi improvizate
-  Zone de locuințe sociale modernizate
-  Zone istorice (centrale) cu locuințe sociale și/ sau clădiri ocupate abuziv
-  Zone mixte

(număr) Estimare număr locuitori în zonă

Cartografie: ESRI, ArcGIS 10.1

Lângă zona marginalizată sunt menționate numele zonei și numărului estimat de locuitori din zonă doar dacă și așa cum au fost declarate acestea de către autoritățile locale.







Regiunea: Centru
Județul: Alba
Oraș: Cugir

Comunități marginalizate declarate de autoritățile locale

Legenda

 Limita intravilan

Tipuri de comunități urbane marginalizate

-  Zone de tip ghetou cu blocuri
-  Zone de tip ghetou în foste colonii de muncitori
-  Zone de tip mahala cu case
-  Zone de tip mahala cu adăposturi improvizate
-  Zone de locuințe sociale modernizate
-  Zone istorice (centrale) cu locuințe sociale și/ sau clădiri ocupate abuziv
-  Zone mixte

(număr) Estimare număr locuitori în zonă

Cartografie: ESRI, ArcGIS 10.1

Lângă zona marginalizată sunt menționate numele zonei și numărului estimat de locuitori din zonă doar dacă și așa cum au fost declarate acestea de către autoritățile locale.



Comunități marginalizate declarate de autoritățile locale

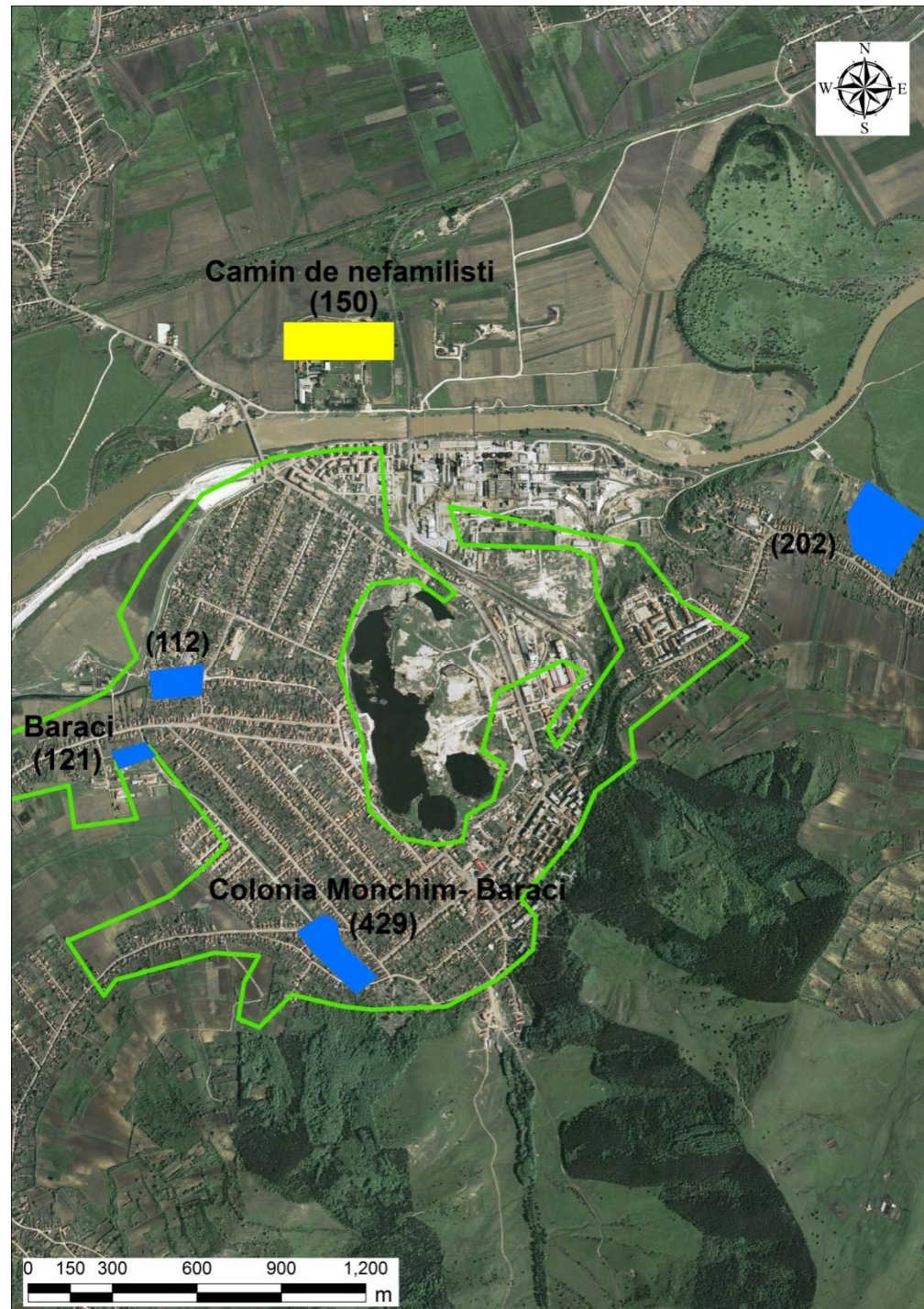







Regiunea: Centru
Județul: Alba
Oraș: Ocna Mureș

Legenda

 Limita intravilan

Tipuri de comunități urbane marginalizate

-  Zone de tip ghetou cu blocuri
-  Zone de tip ghetou în foste colonii de muncitori
-  Zone de tip mahala cu case
-  Zone de tip mahala cu adăposturi improvizate
-  Zone de locuințe sociale modernizate
-  Zone istorice (centrale) cu locuințe sociale și/ sau clădiri ocupate abuziv
-  Zone mixte

(număr) Estimare număr locuitori în zonă

Cartografie: ESRI, ArcGIS 10.1

Lângă zona marginalizată sunt menționate numele zonei și numărului estimat de locuitori din zonă doar dacă și așa cum au fost declarate acestea de către autoritățile locale.







Regiunea: Centru
Județul: Brașov
Municipiul: Brașov

Comunități marginalizate declarate de autoritățile locale

Legenda

 Limita intravilan

Tipuri de comunități urbane marginalizate

-  Zone de tip ghetou cu blocuri
-  Zone de tip ghetou în foste colonii de muncitori
-  Zone de tip mahala cu case
-  Zone de tip mahala cu adăposturi improvizate
-  Zone de locuințe sociale modernizate
-  Zone istorice (centrale) cu locuințe sociale și/ sau clădiri ocupate abuziv
-  Zone mixte

(număr) Estimare număr locuitori în zonă

Cartografie: ESRI, ArcGIS 10.1

Lângă zona marginalizată sunt menționate numele zonei și numărului estimat de locuitori din zonă doar dacă și așa cum au fost declarate acestea de către autoritățile locale.

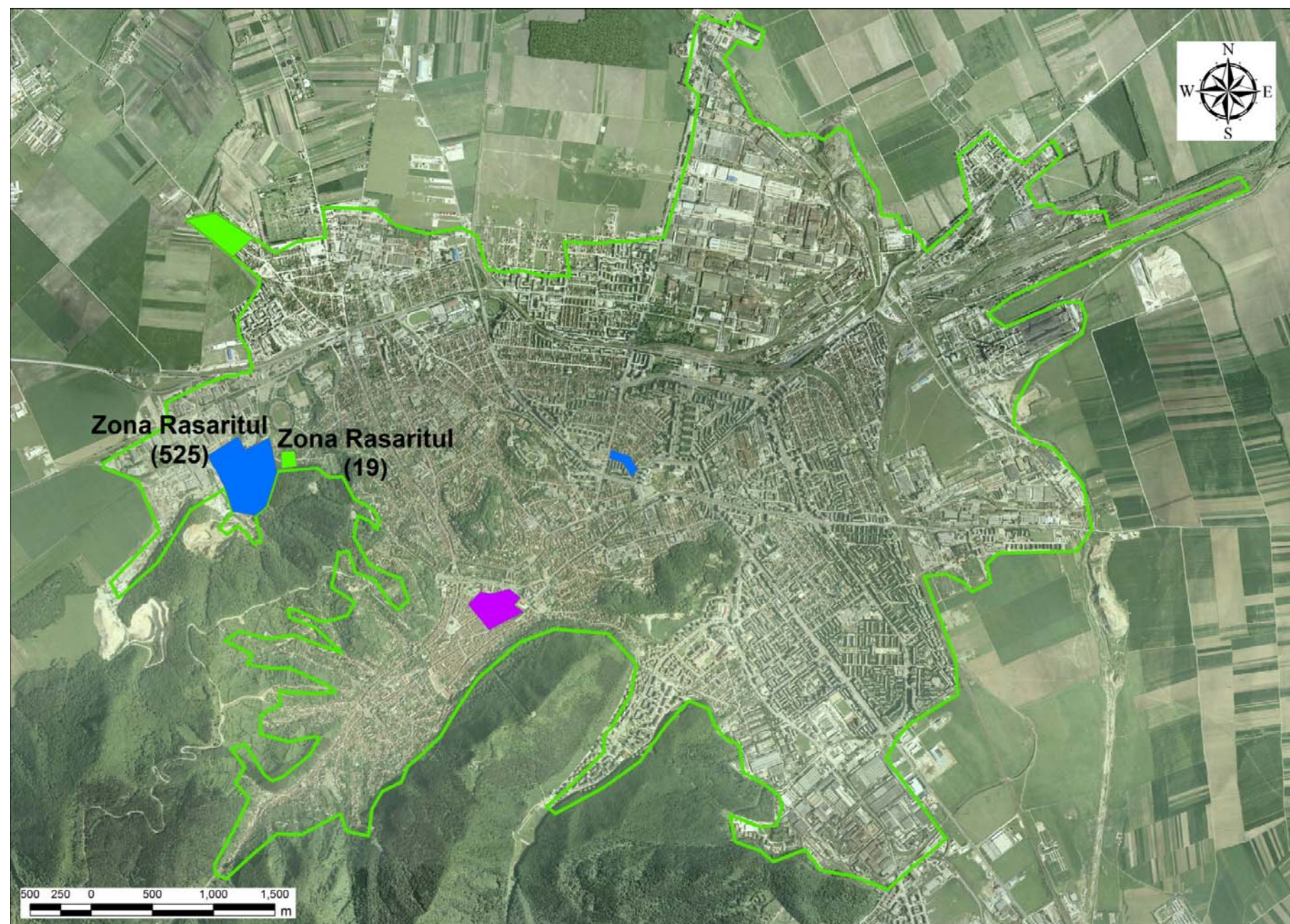

Comunități marginalizate declarate de autoritățile locale

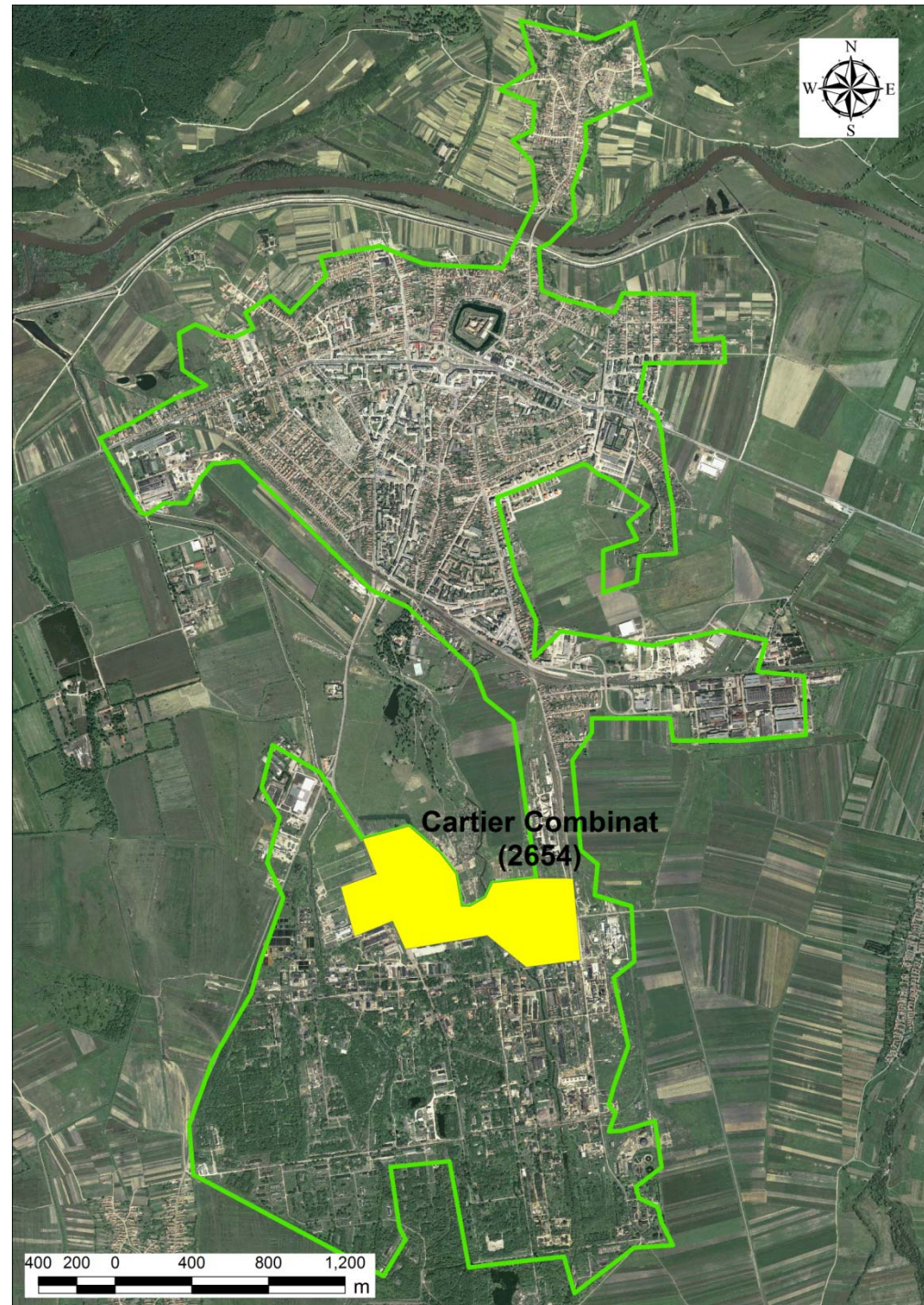







Regiunea: Centru
Județul: Brașov
Municipiul: Făgăraș

Legenda

 Limita intravilan

Tipuri de comunități urbane marginalizate

-  Zone de tip ghetou cu blocuri
-  Zone de tip ghetou în foste colonii de muncitori
-  Zone de tip mahala cu case
-  Zone de tip mahala cu adăposturi improvizate
-  Zone de locuințe sociale modernizate
-  Zone istorice (centrale) cu locuințe sociale și/ sau clădiri ocupate abuziv
-  Zone mixte

(număr) Estimare număr locuitori în zonă

Cartografie: ESRI, ArcGIS 10.1

Lângă zona marginalizată sunt menționate numele zonei și numărului estimat de locuitori din zonă doar dacă și așa cum au fost declarate acestea de către autoritățile locale.







Regiunea: Centru
Județul: Brașov
Municipiul: Săcele

Comunități marginalizate declarate de autoritățile locale

Legenda

 Limita intravilan

Tipuri de comunități urbane marginalizate

-  Zone de tip ghetou cu blocuri
-  Zone de tip ghetou în foste colonii de muncitori
-  Zone de tip mahala cu case
-  Zone de tip mahala cu adăposturi improvizate
-  Zone de locuințe sociale modernizate
-  Zone istorice (centrale) cu locuințe sociale și/ sau clădiri ocupate abuziv
-  Zone mixte

(număr) Estimare număr locuitori în zonă

Cartografie: ESRI, ArcGIS 10.1

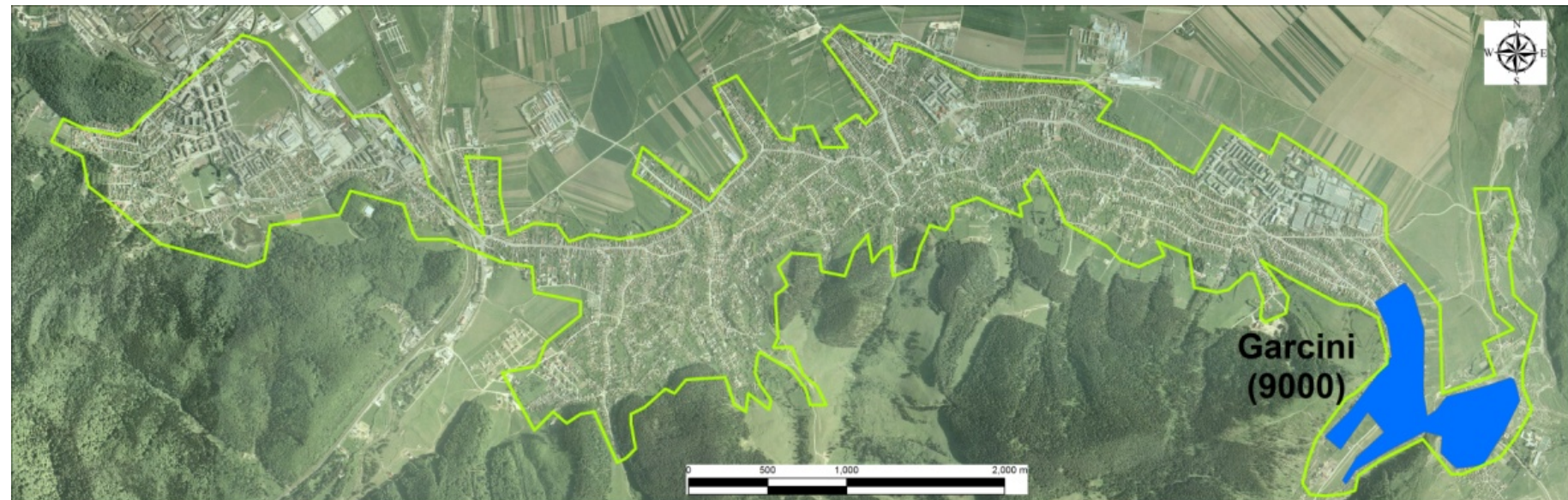

Lângă zona marginalizată sunt menționate numele zonei și numărului estimat de locuitori din zonă doar dacă și așa cum au fost declarate acestea de către autoritățile locale.

Comunități marginalizate declarate de autoritățile locale









Regiunea: Centru
Județul: Brașov
Oraș: Râșnov

Legenda

 Limita intravilan

Tipuri de comunități urbane marginalizate

-  Zone de tip ghetou cu blocuri
-  Zone de tip ghetou în foste colonii de muncitori
-  Zone de tip mahala cu case
-  Zone de tip mahala cu adăposturi improvizate
-  Zone de locuințe sociale modernizate
-  Zone istorice (centrale) cu locuințe sociale și/ sau clădiri ocupate abuziv
-  Zone mixte

(număr) Estimare număr locuitori în zonă

Cartografie: ESRI, ArcGIS 10.1

Lângă zona marginalizată sunt menționate numele zonei și numărului estimat de locuitori din zonă doar dacă și așa cum au fost declarate acestea de către autoritățile locale.







Regiunea: Centru
Județul: Brașov
Oraș: Zărnești

Comunități marginalizate declarate de autoritățile locale

Legenda

 Limita intravilan

Tipuri de comunități urbane marginalizate

-  Zone de tip ghetou cu blocuri
-  Zone de tip ghetou în foste colonii de muncitori
-  Zone de tip mahala cu case
-  Zone de tip mahala cu adăposturi improvizate
-  Zone de locuințe sociale modernizate
-  Zone istorice (centrale) cu locuințe sociale și/ sau clădiri ocupate abuziv
-  Zone mixte

(număr) Estimare număr locuitori în zonă

Cartografie: ESRI, ArcGIS 10.1

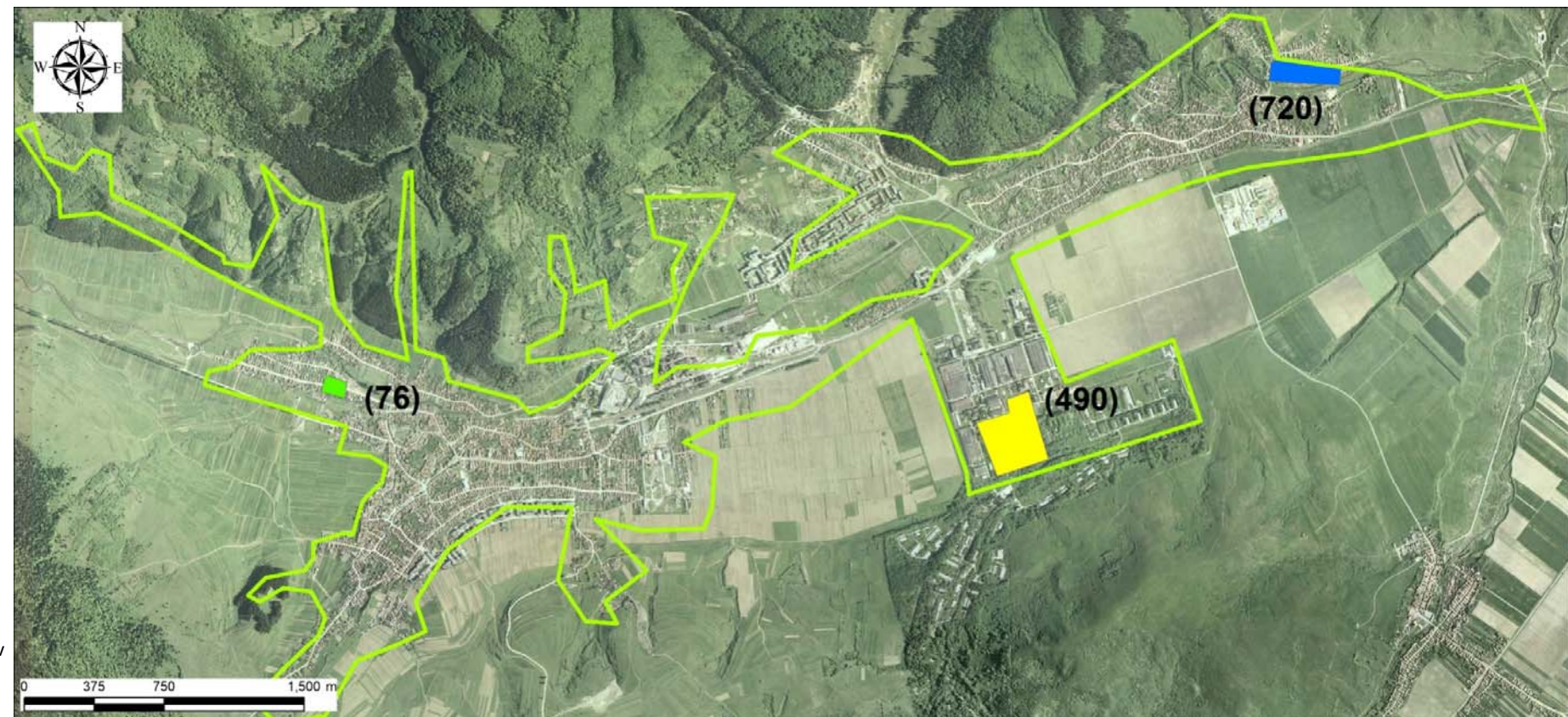

Lângă zona marginalizată sunt menționate numele zonei și numărului estimat de locuitori din zonă doar dacă și așa cum au fost declarate acestea de către autoritățile locale.

Comunități marginalizate declarate de autoritățile locale

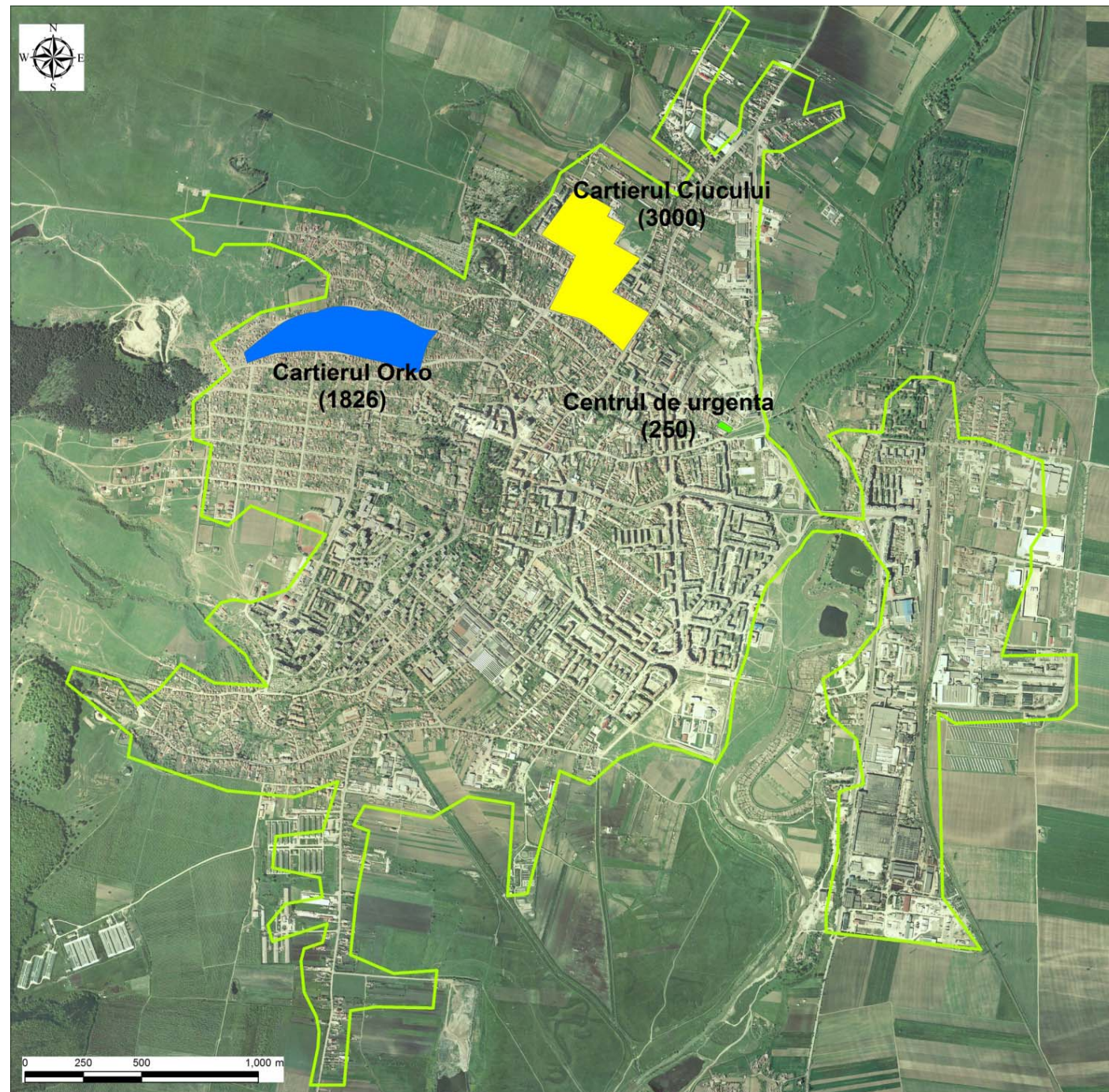







Regiunea: Centru
Județul: Covasna
Municipiul: Sfântu Gheorghe

Legenda

 Limita intravilan

Tipuri de comunități urbane marginalizate

-  Zone de tip ghetou cu blocuri
-  Zone de tip ghetou în foste colonii de muncitori
-  Zone de tip mahala cu case
-  Zone de tip mahala cu adăposturi improvizate
-  Zone de locuințe sociale modernizate
-  Zone istorice (centrale) cu locuințe sociale și/ sau clădiri ocupate abuziv
-  Zone mixte

(număr) Estimare număr locuitori în zonă

Cartografie: ESRI, ArcGIS 10.1

Lângă zona marginalizată sunt menționate numele zonei și numărului estimat de locuitori din zonă doar dacă și așa cum au fost declarate acestea de către autoritățile locale.







Regiunea: Centru
Județul: Covasna
Municipiul: Târgu Secuiesc

Comunități marginalizate declarate de autoritățile locale

Legenda

 Limita intravilan

Tipuri de comunități urbane marginalizate

-  Zone de tip ghetou cu blocuri
-  Zone de tip ghetou în foste colonii de muncitori
-  Zone de tip mahala cu case
-  Zone de tip mahala cu adăposturi improvizate
-  Zone de locuințe sociale modernizate
-  Zone istorice (centrale) cu locuințe sociale și/ sau clădiri ocupate abuziv
-  Zone mixte

(număr) Estimare număr locuitori în zonă

Cartografie: ESRI, ArcGIS 10.1

Lângă zona marginalizată sunt menționate numele zonei și numărului estimat de locuitori din zonă doar dacă și așa cum au fost declarate acestea de către autoritățile locale.

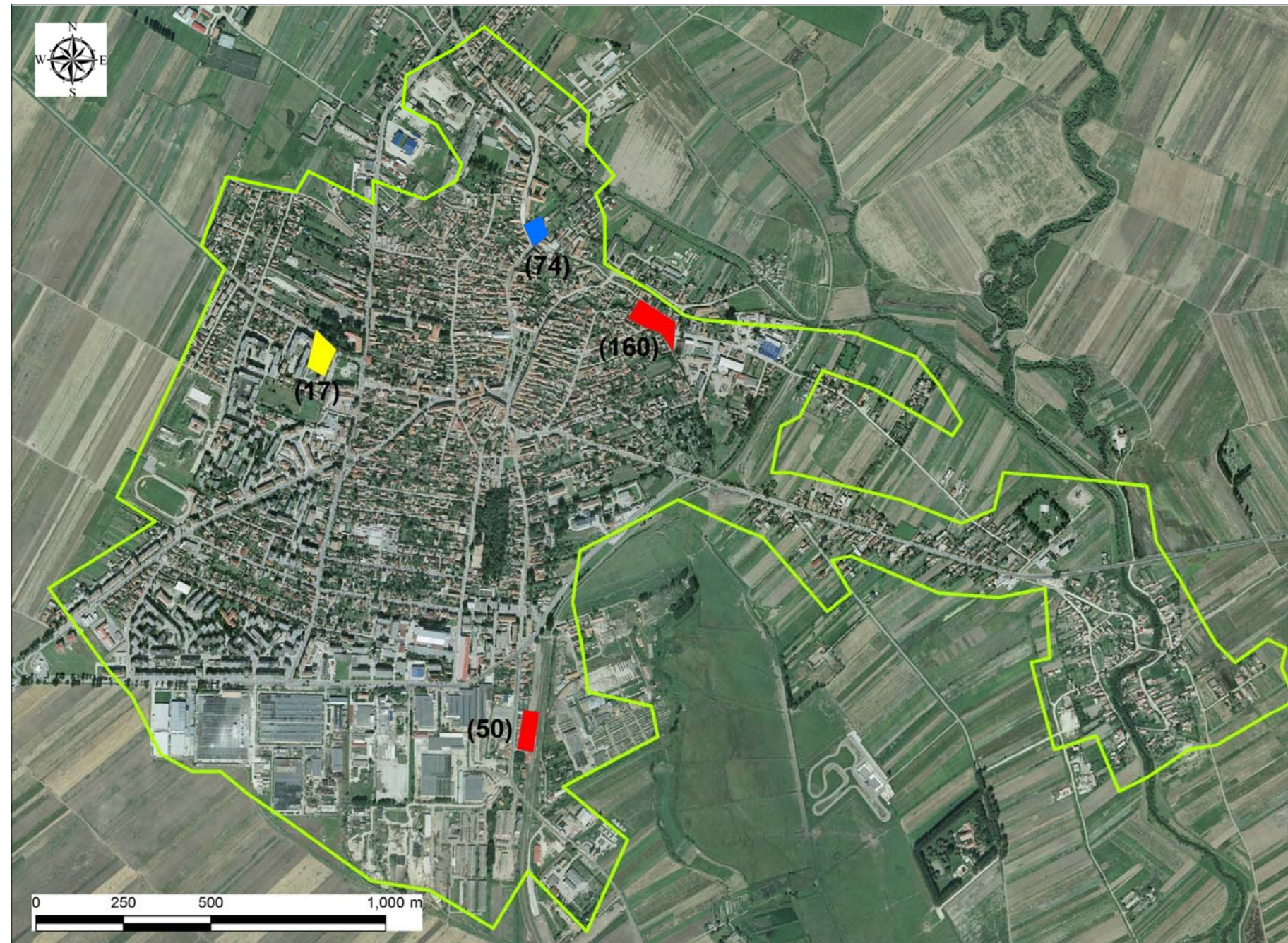

Comunități marginalizate declarate de autoritățile locale









Regiunea: Centru
Județul: Covasna
Oraș: Covasna

Legenda

 Limita intravilan

Tipuri de comunități urbane marginalizate

-  Zone de tip ghetou cu blocuri
-  Zone de tip ghetou în foste colonii de muncitori
-  Zone de tip mahala cu case
-  Zone de tip mahala cu adăposturi improvizate
-  Zone de locuințe sociale modernizate
-  Zone istorice (centrale) cu locuințe sociale și/ sau clădiri ocupate abuziv
-  Zone mixte

(număr) Estimare număr locuitori în zonă

Cartografie: ESRI, ArcGIS 10.1

Lângă zona marginalizată sunt menționate numele zonei și numărului estimat de locuitori din zonă doar dacă și așa cum au fost declarate acestea de către autoritățile locale.







Regiunea: Centru
Județul: Harghita
Municipiul: Gheorgheni

Comunități marginalizate declarate de autoritățile locale

Legenda

 Limita intravilan

Tipuri de comunități urbane marginalizate

-  Zone de tip ghetou cu blocuri
-  Zone de tip ghetou în foste colonii de muncitori
-  Zone de tip mahala cu case
-  Zone de tip mahala cu adăposturi improvizate
-  Zone de locuințe sociale modernizate
-  Zone istorice (centrale) cu locuințe sociale și/ sau clădiri ocupate abuziv
-  Zone mixte

(număr) Estimare număr locuitori în zonă

Cartografie: ESRI, ArcGIS 10.1

Lângă zona marginalizată sunt menționate numele zonei și numărului estimat de locuitori din zonă doar dacă și așa cum au fost declarate acestea de către autoritățile locale.

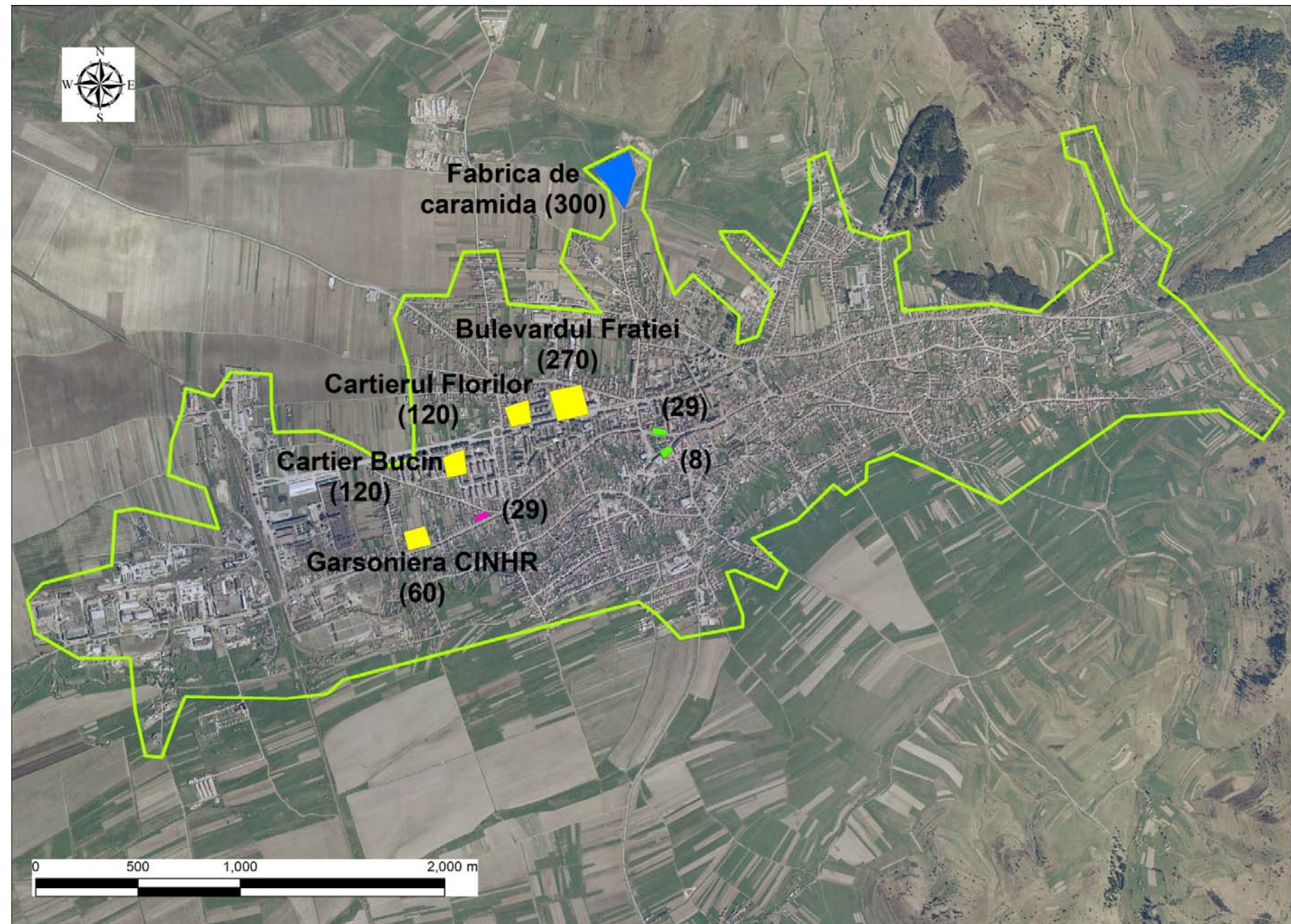

Comunități marginalizate declarate de autoritățile locale

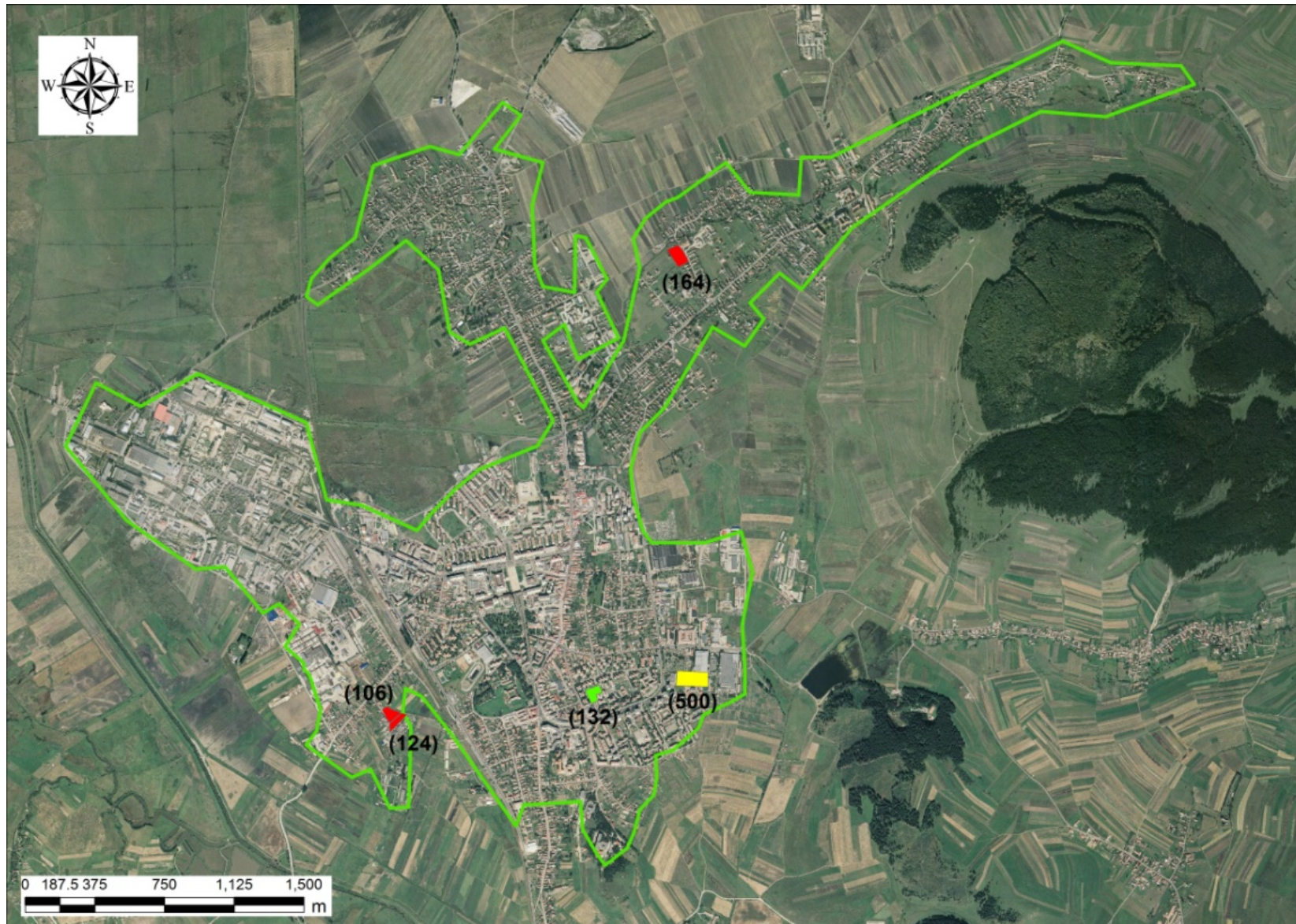







Regiunea: Centru
Județul: Harghita
Municipiul: Miercurea Ciuc

Legenda

 Limita intravilan

Tipuri de comunități urbane marginalizate

-  Zone de tip ghetou cu blocuri
-  Zone de tip ghetou în foste colonii de muncitori
-  Zone de tip mahala cu case
-  Zone de tip mahala cu adăposturi improvizate
-  Zone de locuințe sociale modernizate
-  Zone istorice (centrale) cu locuințe sociale și/ sau clădiri ocupate abuziv
-  Zone mixte

(număr) Estimare număr locuitori în zonă

Cartografie: ESRI, ArcGIS 10.1

Lângă zona marginalizată sunt menționate numele zonei și numărului estimat de locuitori din zonă doar dacă și așa cum au fost declarate acestea de către autoritățile locale.







Regiunea: Centru
Județul: Harghita
Municipiul: Odorheiu Secuiesc

Comunități marginalizate declarate de autoritățile locale

Legenda

 Limita intravilan

Tipuri de comunități urbane marginalizate

-  Zone de tip ghetou cu blocuri
-  Zone de tip ghetou în foste colonii de muncitori
-  Zone de tip mahala cu case
-  Zone de tip mahala cu adăposturi improvizate
-  Zone de locuințe sociale modernizate
-  Zone istorice (centrale) cu locuințe sociale și/ sau clădiri ocupate abuziv
-  Zone mixte

(număr) Estimare număr locuitori în zonă

Cartografie: ESRI, ArcGIS 10.1

Lângă zona marginalizată sunt menționate numele zonei și numărului estimat de locuitori din zonă doar dacă și așa cum au fost declarate acestea de către autoritățile locale.



Comunități marginalizate declarate de autoritățile locale

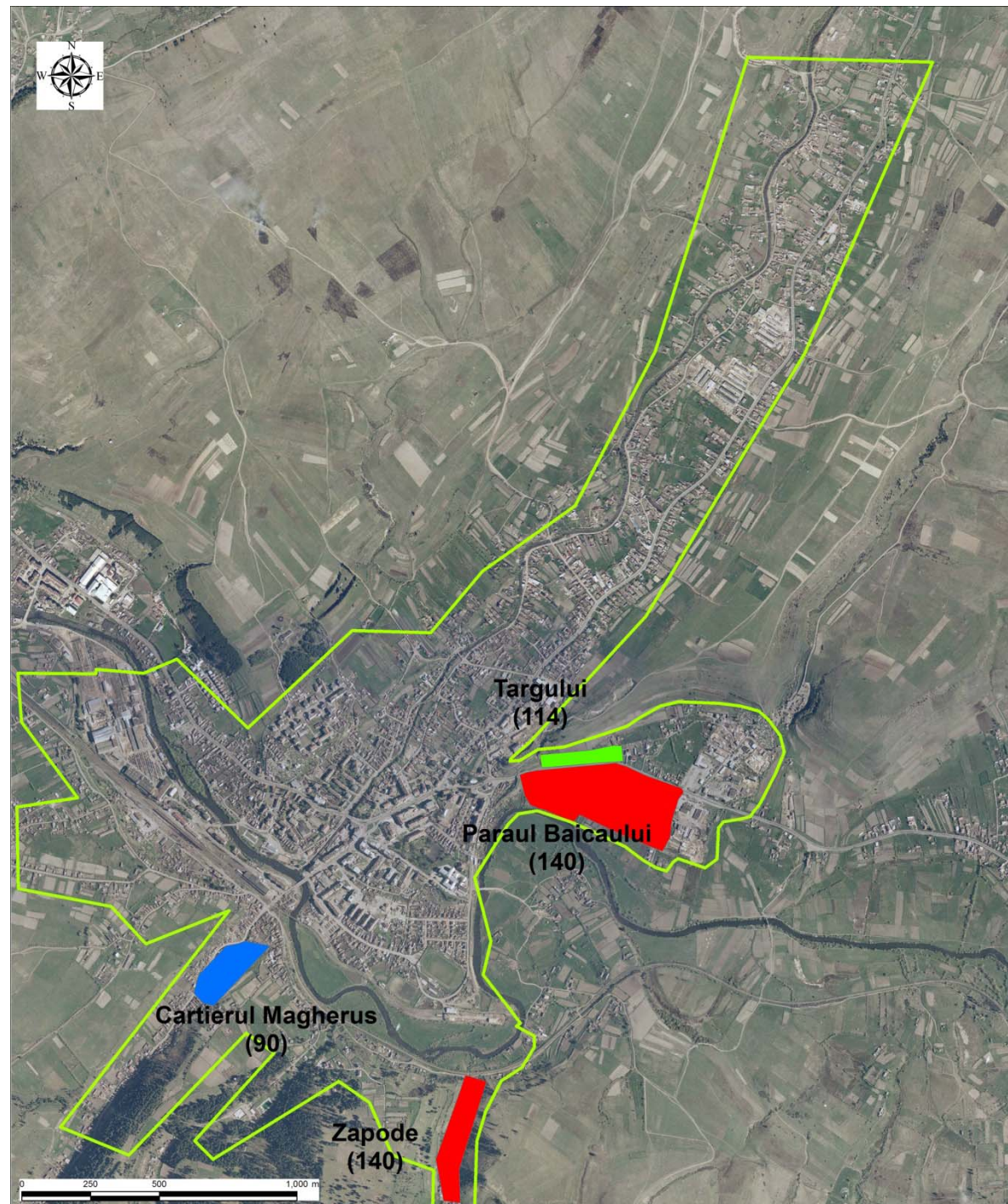







Regiunea: Centru
Județul: Harghita
Municipiul: Toplița

Legenda

 Limita intravilan

Tipuri de comunități urbane marginalizate

-  Zone de tip ghetou cu blocuri
-  Zone de tip ghetou în foste colonii de muncitori
-  Zone de tip mahala cu case
-  Zone de tip mahala cu adăposturi improvizate
-  Zone de locuințe sociale modernizate
-  Zone istorice (centrale) cu locuințe sociale și/ sau clădiri ocupate abuziv
-  Zone mixte

(număr) Estimare număr locuitori în zonă

Cartografie: ESRI, ArcGIS 10.1

Lângă zona marginalizată sunt menționate numele zonei și numărului estimat de locuitori din zonă doar dacă și așa cum au fost declarate acestea de către autoritățile locale.







Regiunea: Centru
Județul: Mureș
Municipiul: Reghin

Comunități marginalizate declarate de autoritățile locale

Legenda

 Limita intravilan

Tipuri de comunități urbane marginalizate

-  Zone de tip ghetou cu blocuri
-  Zone de tip ghetou în foste colonii de muncitori
-  Zone de tip mahala cu case
-  Zone de tip mahala cu adăposturi improvizate
-  Zone de locuințe sociale modernizate
-  Zone istorice (centrale) cu locuințe sociale și/ sau clădiri ocupate abuziv
-  Zone mixte

(număr) Estimare număr locuitori în zonă

Cartografie: ESRI, ArcGIS 10.1

Lângă zona marginalizată sunt menționate numele zonei și numărului estimat de locuitori din zonă doar dacă și așa cum au fost declarate acestea de către autoritățile locale.

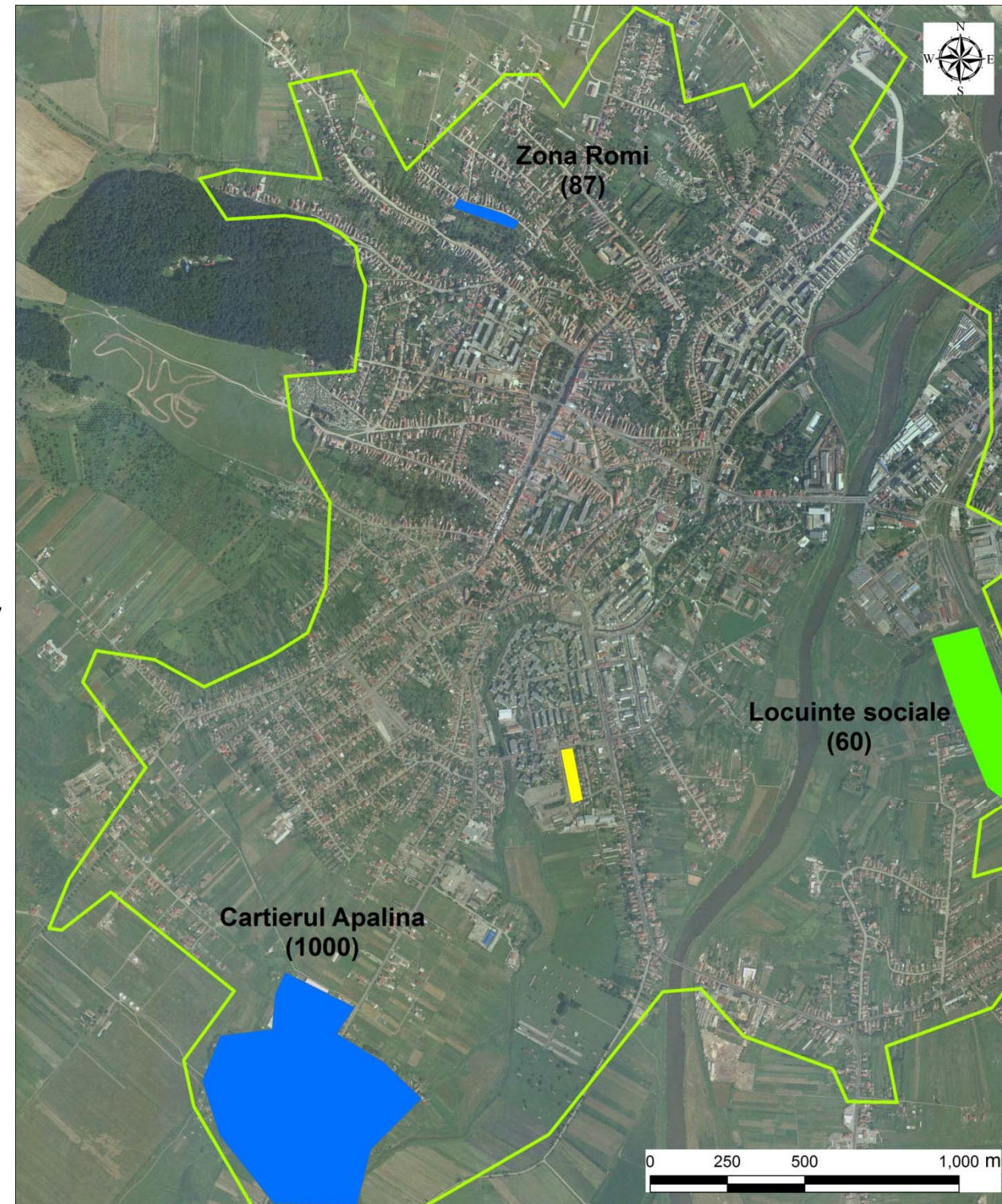

Comunități marginalizate declarate de autoritățile locale

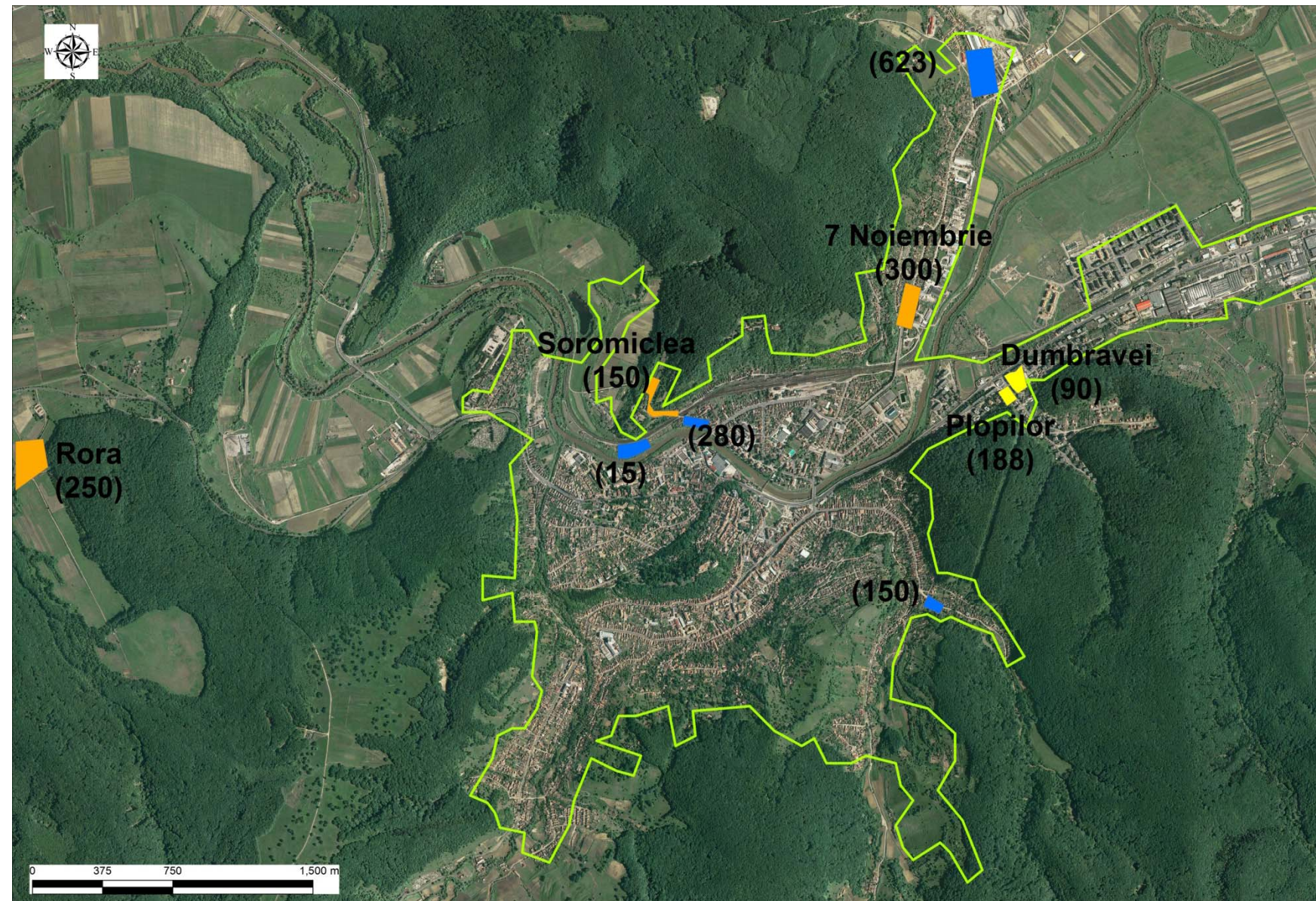

Regiunea: Centru
 Județul: Mureș
 Municipiul: Sighișoara

Legenda

Limita intravilan

Tipuri de comunități urbane marginalizate

- Zone de tip ghetou cu blocuri
- Zone de tip ghetou în foste colonii de muncitori
- Zone de tip mahala cu case
- Zone de tip mahala cu adăposturi improvizate
- Zone de locuințe sociale modernizate
- Zone istorice (centrale) cu locuințe sociale și/ sau clădiri ocupate abuziv
- Zone mixte

(număr) Estimare număr locuitori în zonă

Cartografie: ESRI, ArcGIS 10.1

Lângă zona marginalizată sunt menționate numele zonei și numărului estimat de locuitori din zonă doar dacă și așa cum au fost declarate acestea de către autoritățile locale.







Regiunea: Centru
Județul: Mureș
Municipiul: Târgu Mureș

Comunități marginalizate declarate de autoritățile locale

Legenda

 Limita intravilan

Tipuri de comunități urbane marginalizate

-  Zone de tip ghetou cu blocuri
-  Zone de tip ghetou în foste colonii de muncitori
-  Zone de tip mahala cu case
-  Zone de tip mahala cu adăposturi improvizate
-  Zone de locuințe sociale modernizate
-  Zone istorice (centrale) cu locuințe sociale și/ sau clădiri ocupate abuziv
-  Zone mixte

(număr) Estimare număr locuitori în zonă

Cartografie: ESRI, ArcGIS 10.1

Lângă zona marginalizată sunt menționate numele zonei și numărului estimat de locuitori din zonă doar dacă și așa cum au fost declarate acestea de către autoritățile locale.

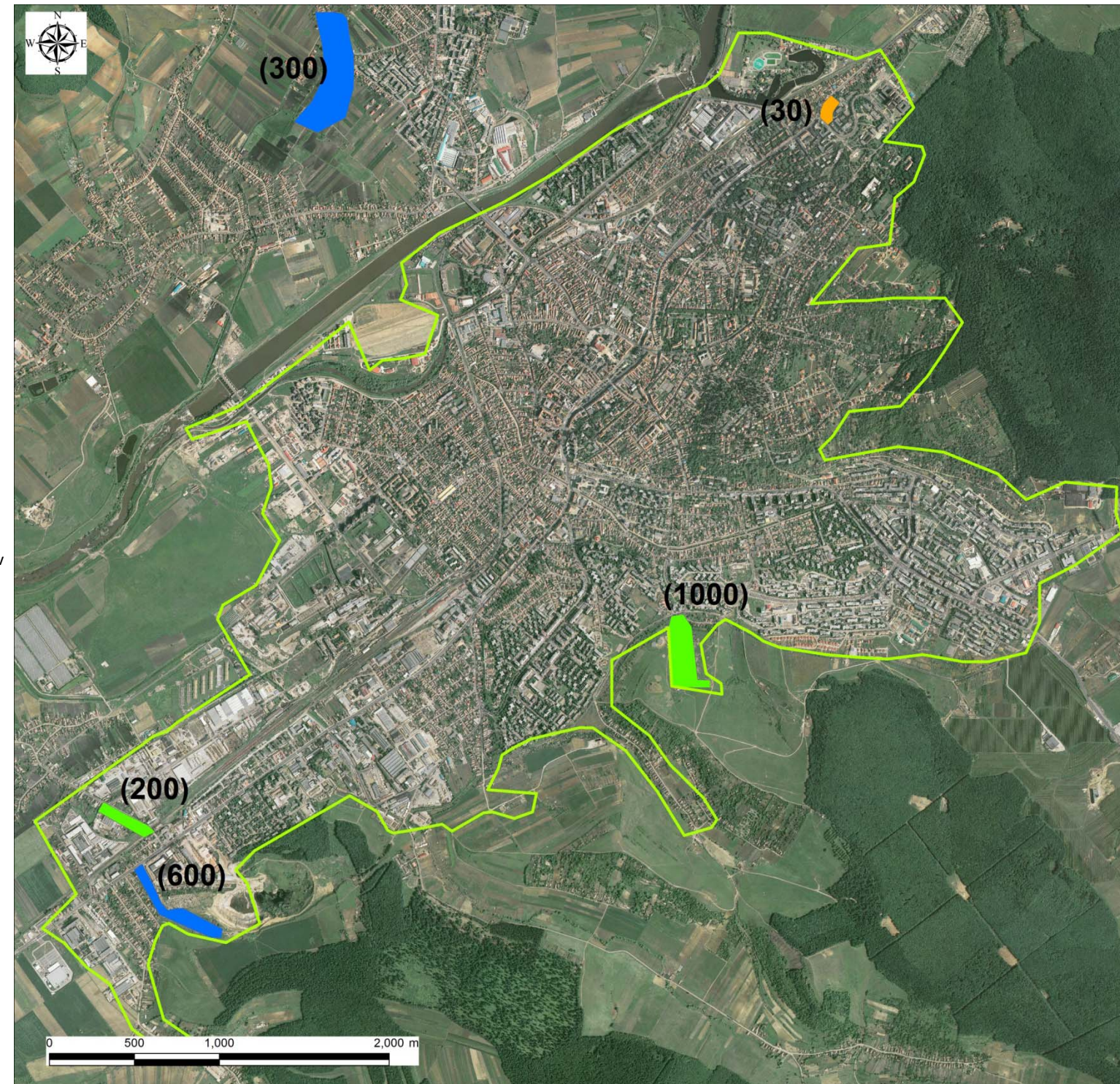

Comunități marginalizate declarate de autoritățile locale

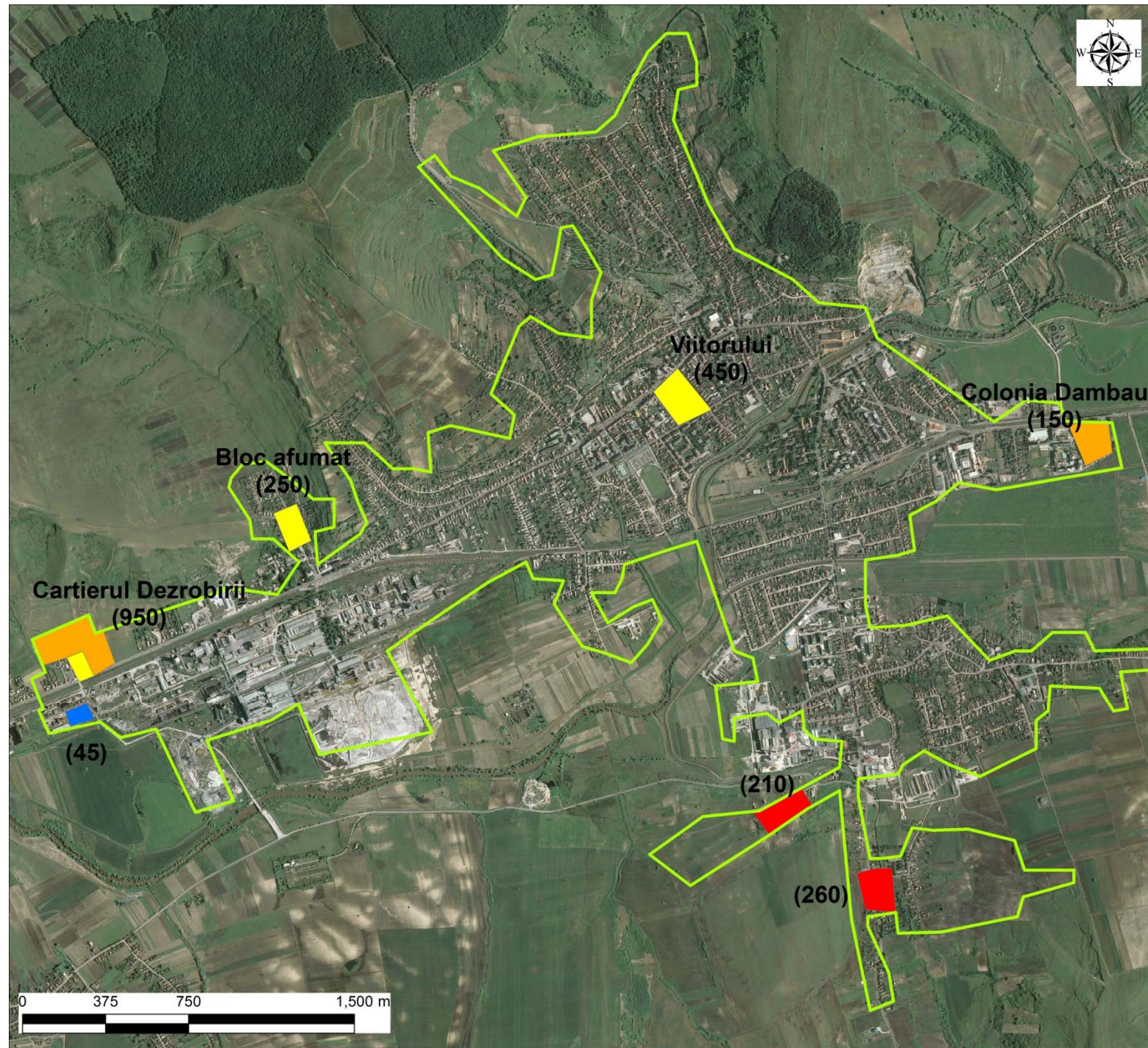







Regiunea: Centru
Județul: Mureș
Municipiul: Târnăveni

Legenda

 Limita intravilan

Tipuri de comunități urbane marginalizate

-  Zone de tip ghetou cu blocuri
-  Zone de tip ghetou în foste colonii de muncitori
-  Zone de tip mahala cu case
-  Zone de tip mahala cu adăposturi improvizate
-  Zone de locuințe sociale modernizate
-  Zone istorice (centrale) cu locuințe sociale și/ sau clădiri ocupate abuziv
-  Zone mixte

(număr) Estimare număr locuitori în zonă

Cartografie: ESRI, ArcGIS 10.1

Lângă zona marginalizată sunt menționate numele zonei și numărului estimat de locuitori din zonă doar dacă și așa cum au fost declarate acestea de către autoritățile locale.







Regiunea: Centru
Județul: Mureș
Oraș: Luduș

Comunități marginalizate declarate de autoritățile locale

Legenda

 Limita intravilan

Tipuri de comunități urbane marginalizate

-  Zone de tip ghetou cu blocuri
-  Zone de tip ghetou în foste colonii de muncitori
-  Zone de tip mahala cu case
-  Zone de tip mahala cu adăposturi improvizate
-  Zone de locuințe sociale modernizate
-  Zone istorice (centrale) cu locuințe sociale și/ sau clădiri ocupate abuziv
-  Zone mixte

(număr) Estimare număr locuitori în zonă

Cartografie: ESRI, ArcGIS 10.1

Lângă zona marginalizată sunt menționate numele zonei și numărului estimat de locuitori din zonă doar dacă și așa cum au fost declarate acestea de către autoritățile locale.

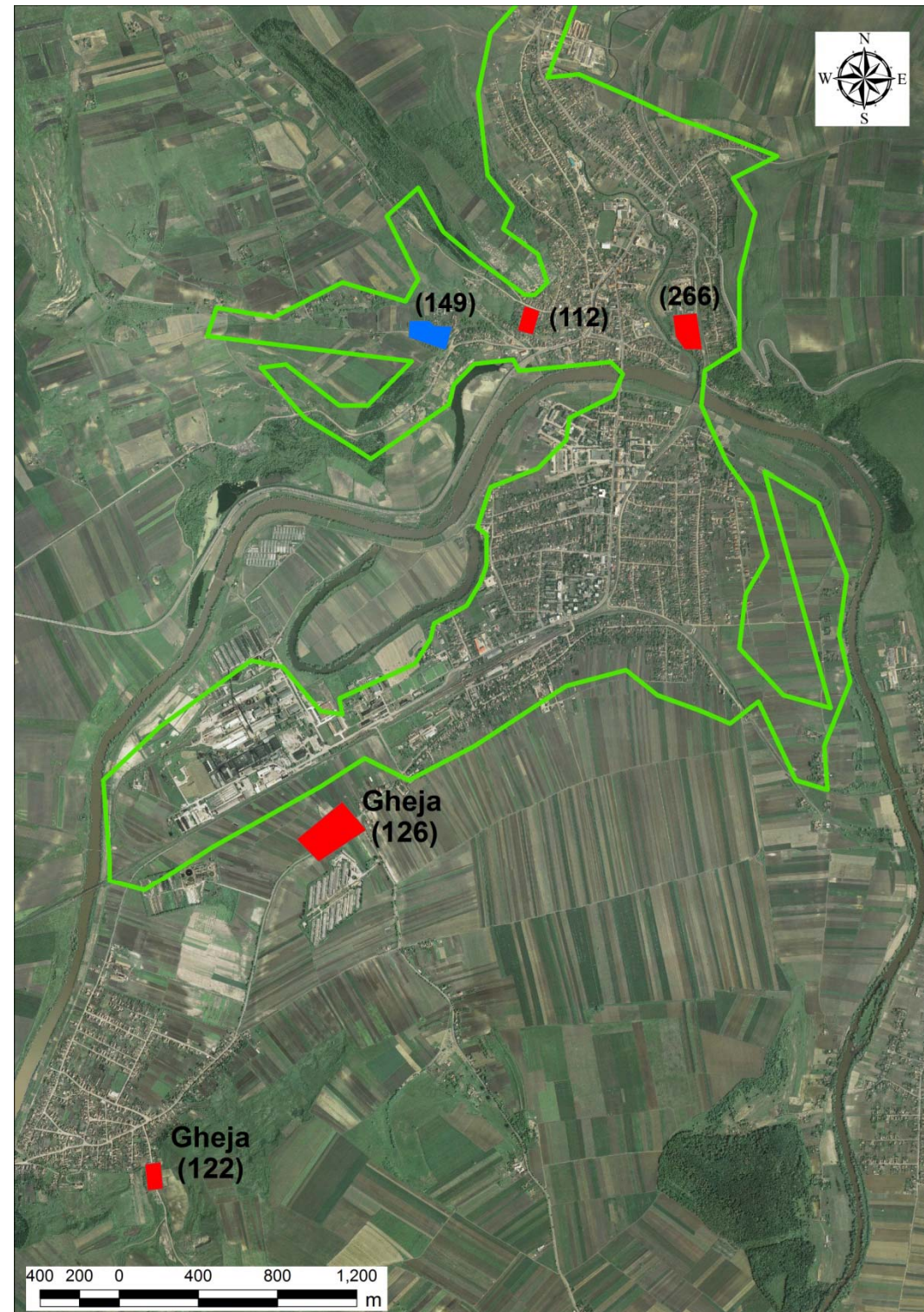

Comunități marginalizate declarate de autoritățile locale









Regiunea: Centru
Județul: Sibiu
Municipiul: Mediaș

Legenda

 Limita intravilan

Tipuri de comunități urbane marginalizate

-  Zone de tip ghetou cu blocuri
-  Zone de tip ghetou în foste colonii de muncitori
-  Zone de tip mahala cu case
-  Zone de tip mahala cu adăposturi improvizate
-  Zone de locuințe sociale modernizate
-  Zone istorice (centrale) cu locuințe sociale și/ sau clădiri ocupate abuziv
-  Zone mixte

(număr) Estimare număr locuitori în zonă

Cartografie: ESRI, ArcGIS 10.1

Lângă zona marginalizată sunt menționate numele zonei și numărului estimat de locuitori din zonă doar dacă și așa cum au fost declarate acestea de către autoritățile locale.







Regiunea: Centru
 Județul: Sibiu
 Municipiul: Sibiu

Comunități marginalizate declarate de autoritățile locale

Legenda

 Limita intravilan

Tipuri de comunități urbane marginalizate

-  Zone de tip ghetou cu blocuri
-  Zone de tip ghetou în foste colonii de muncitori
-  Zone de tip mahala cu case
-  Zone de tip mahala cu adăposturi improvizate
-  Zone de locuințe sociale modernizate
-  Zone istorice (centrale) cu locuințe sociale și/ sau clădiri ocupate abuziv
-  Zone mixte

(număr) Estimare număr locuitori în zonă

Cartografie: ESRI, ArcGIS 10.1

Lângă zona marginalizată sunt menționate numele zonei și numărului estimat de locuitori din zonă doar dacă și așa cum au fost declarate acestea de către autoritățile locale.

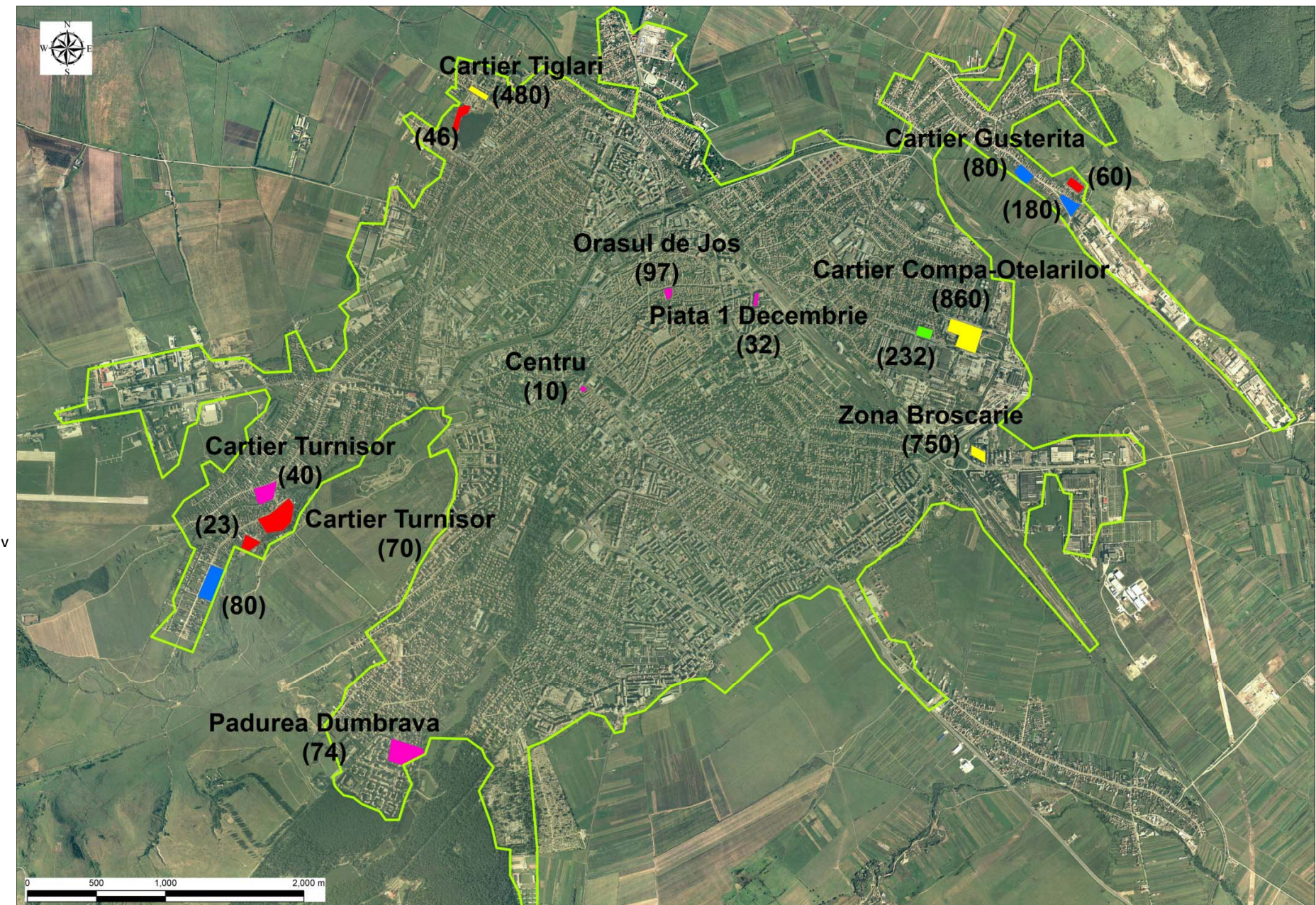

Comunități marginalizate declarate de autoritățile locale

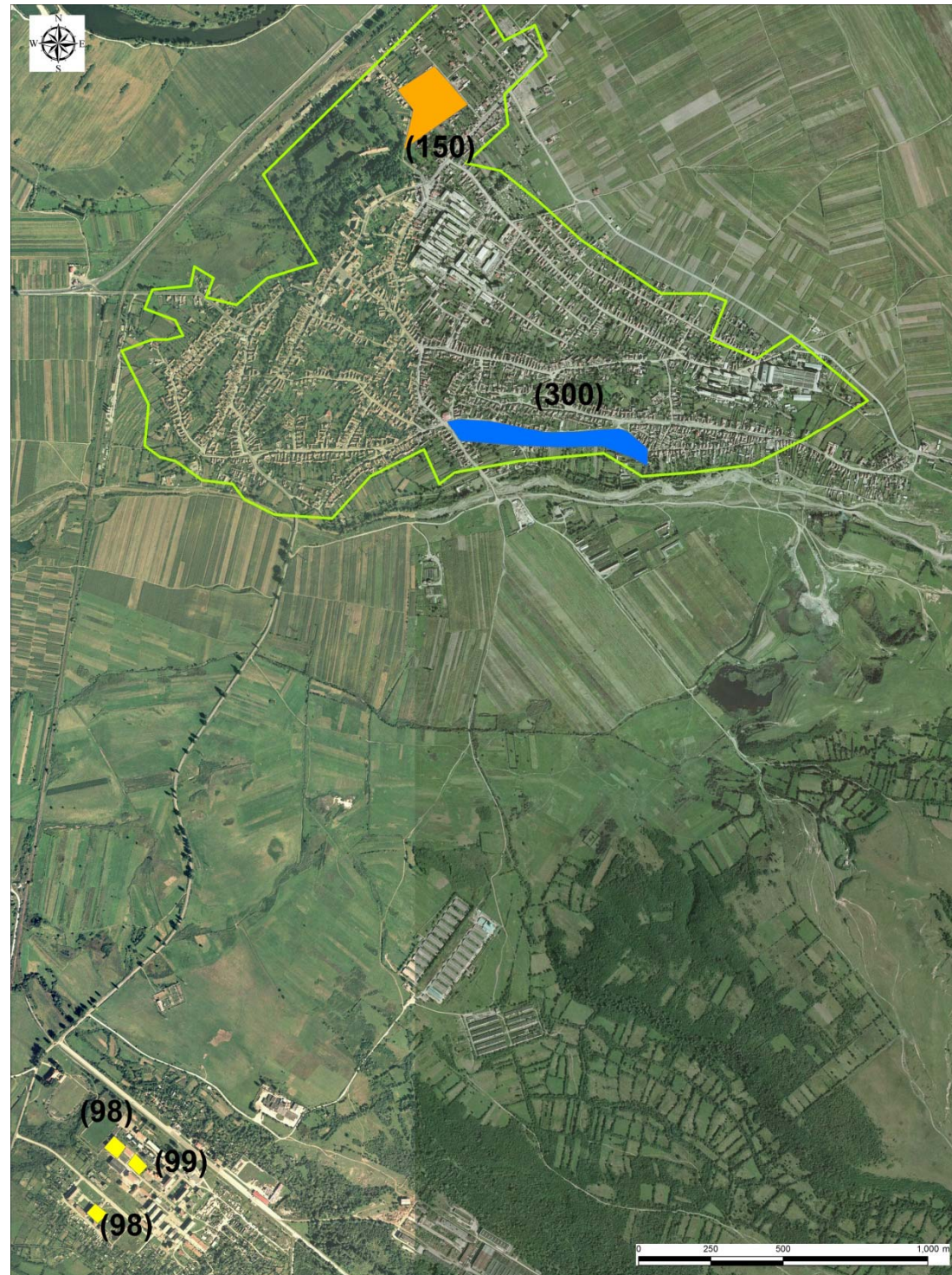

Regiunea: Centru







Județul: Sibiu

Oraș: Avrig

Legenda

 Limita intravilan

Tipuri de comunități urbane marginalizate

-  Zone de tip ghetou cu blocuri
-  Zone de tip ghetou în foste colonii de muncitori
-  Zone de tip mahala cu case
-  Zone de tip mahala cu adăposturi improvizate
-  Zone de locuințe sociale modernizate
-  Zone istorice (centrale) cu locuințe sociale și/ sau clădiri ocupate abuziv
-  Zone mixte

(număr) Estimare număr locuitori în zonă

Cartografie: ESRI, ArcGIS 10.1

Lângă zona marginalizată sunt menționate numele zonei și numărului estimat de locuitori din zonă doar dacă și așa cum au fost declarate acestea de către autoritățile locale.

REGIUNEA BUCUREȘTI - ILFOV

Tabel 16. Distribuția populației urbane în funcție de tipul ariei de rezidență: București-Ilfov

Regiune	Județ	Oraș	Populația stabilă	% populație în zone nedezavantajate	% populație în zone dezavantajate pe locuire	% populație în zone dezavantajate pe ocupare	% populație în zone dezavantajate pe capital uman	% populație în zone marginalizate	% populație în zone cu instituții sau sub 50 de locuitori
B-IF			2.050.453	78,87	7,86	1,72	7,73	1,16	2,67
B-IF	B		1.883.425	80,73	7,82	1,21	6,64	0,79	2,82
B-IF	B	MUNICIPIUL BUCURESTI SECTOR 1	225.453	79,38	5,39	0,80	8,04	0,89	5,50
B-IF	B	MUNICIPIUL BUCURESTI SECTOR 2	345.370	81,81	7,23	1,69	6,34	0,69	2,24
B-IF	B	MUNICIPIUL BUCURESTI SECTOR 3	385.439	82,43	8,09	2,13	5,56	0,93	0,87
B-IF	B	MUNICIPIUL BUCURESTI SECTOR 4	287.828	86,56	7,39	0,74	3,62	0,45	1,25
B-IF	B	MUNICIPIUL BUCURESTI SECTOR 5	271.575	70,13	8,52	1,31	16,42	1,63	1,98
B-IF	B	MUNICIPIUL BUCURESTI SECTOR 6	367.760	82,05	9,38	0,32	2,32	0,33	5,59
B-IF	IF		167.028	57,85	8,34	7,49	20,02	5,28	1,01
B-IF	IF	ORAS BRAGADIRU	15.329	69,64	3,55	3,73	20,08	2,96	0,04
B-IF	IF	ORAS BUFTEA	22.178	34,83	15,11	24,79	12,20	12,88	0,18
B-IF	IF	ORAS CHITILA	14.184	54,29	10,92	4,39	16,50	13,52	0,37
B-IF	IF	ORAS MAGURELE	11.041	50,61	12,66	5,73	15,42	11,55	4,03
B-IF	IF	ORAS OTOPENI	13.861	88,38	4,41	0,00	7,16	0,00	0,05
B-IF	IF	ORAS PANTELIMON	25.596	41,78	5,28	8,20	41,63	2,36	0,75
B-IF	IF	ORAS POPESTI LEORDENI	21.895	81,00	6,96	0,00	9,70	1,99	0,35
B-IF	IF	ORAS VOLUNTARI	42.944	56,51	8,39	7,20	22,92	2,97	2,02

Date: INS, Recensământul Populației și al Locuințelor 2011.

**HĂRȚI LA NIVEL DE UNITATE ADMINISTRATIV-TERITORIALĂ:
BUCUREȘTI - ILFOV**

Harta 46. Zone urbane cu locuire precară, la nivel de unitate administrativ-teritorială: București-Ilfov

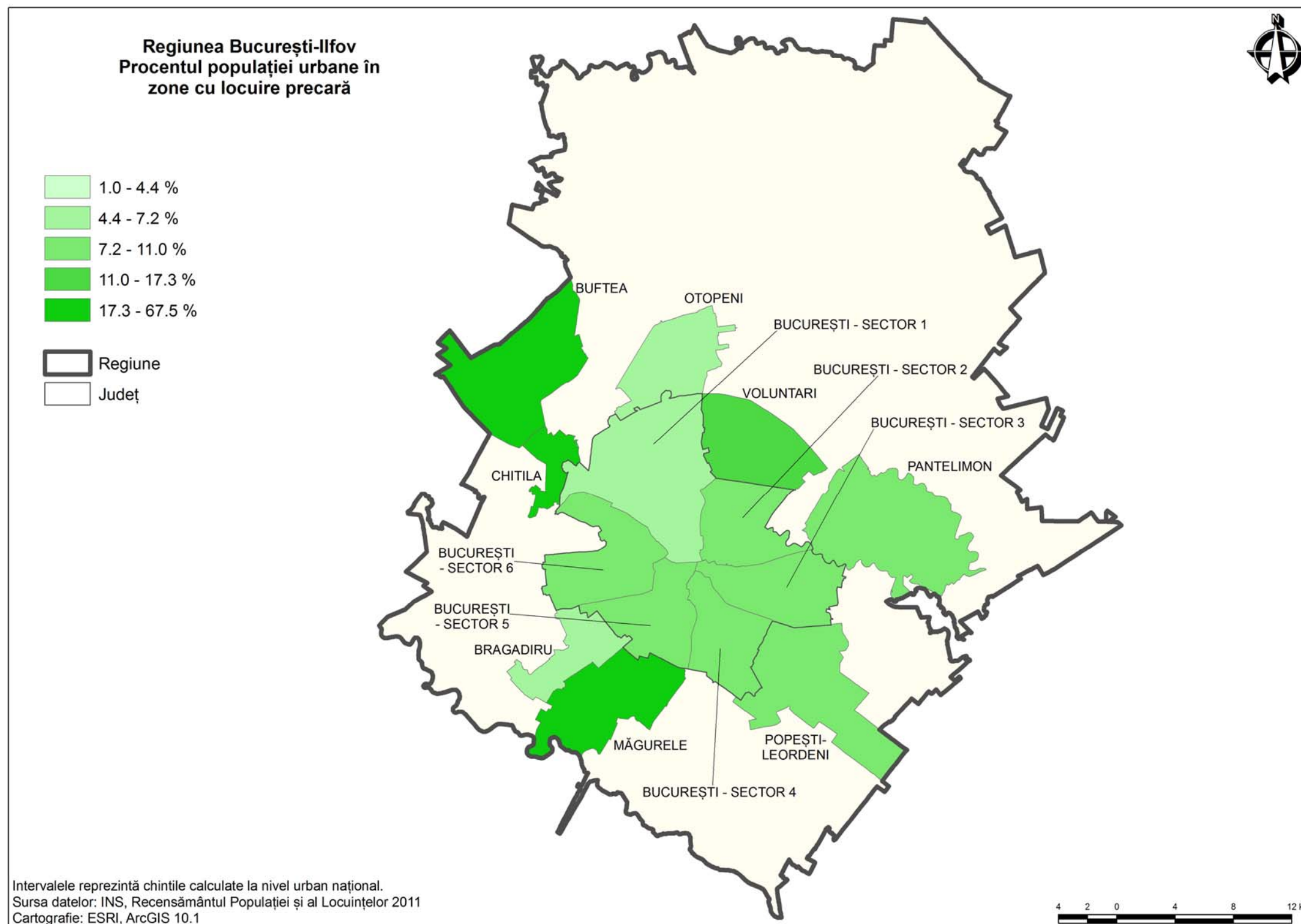

Harta 47. Zone urbane cu nivel scăzut de ocupare în sectorul formal, la nivel de unitate administrativ-teritorială: București-Ilfov

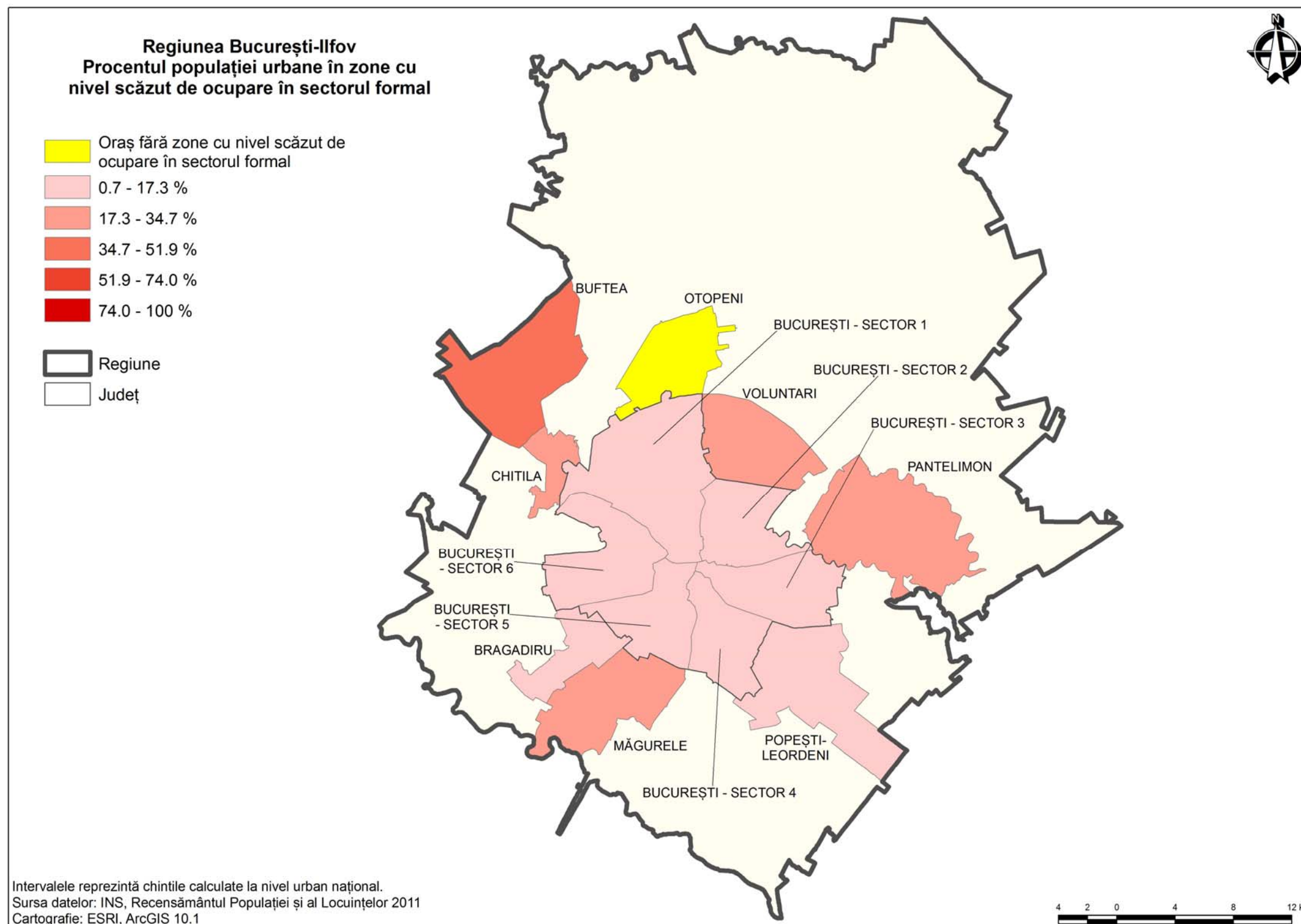

Harta 48. Zone urbane cu nivel scăzut de capital uman, la nivel de unitate administrativ-teritorială: București-Ilfov

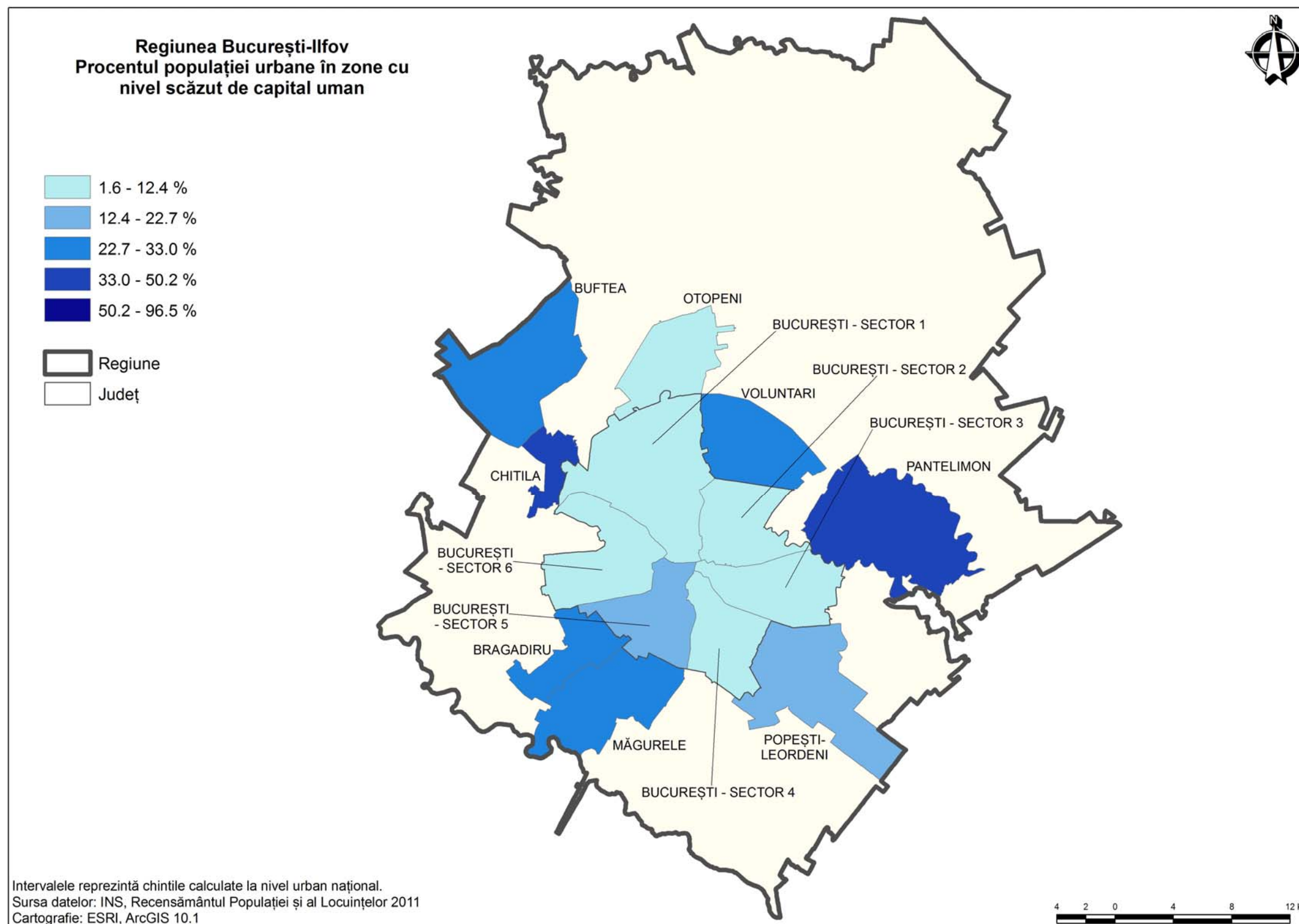

Harta 49. Marginalizarea urbană, la nivel de unitate administrativ-teritorială: București-Ilfov

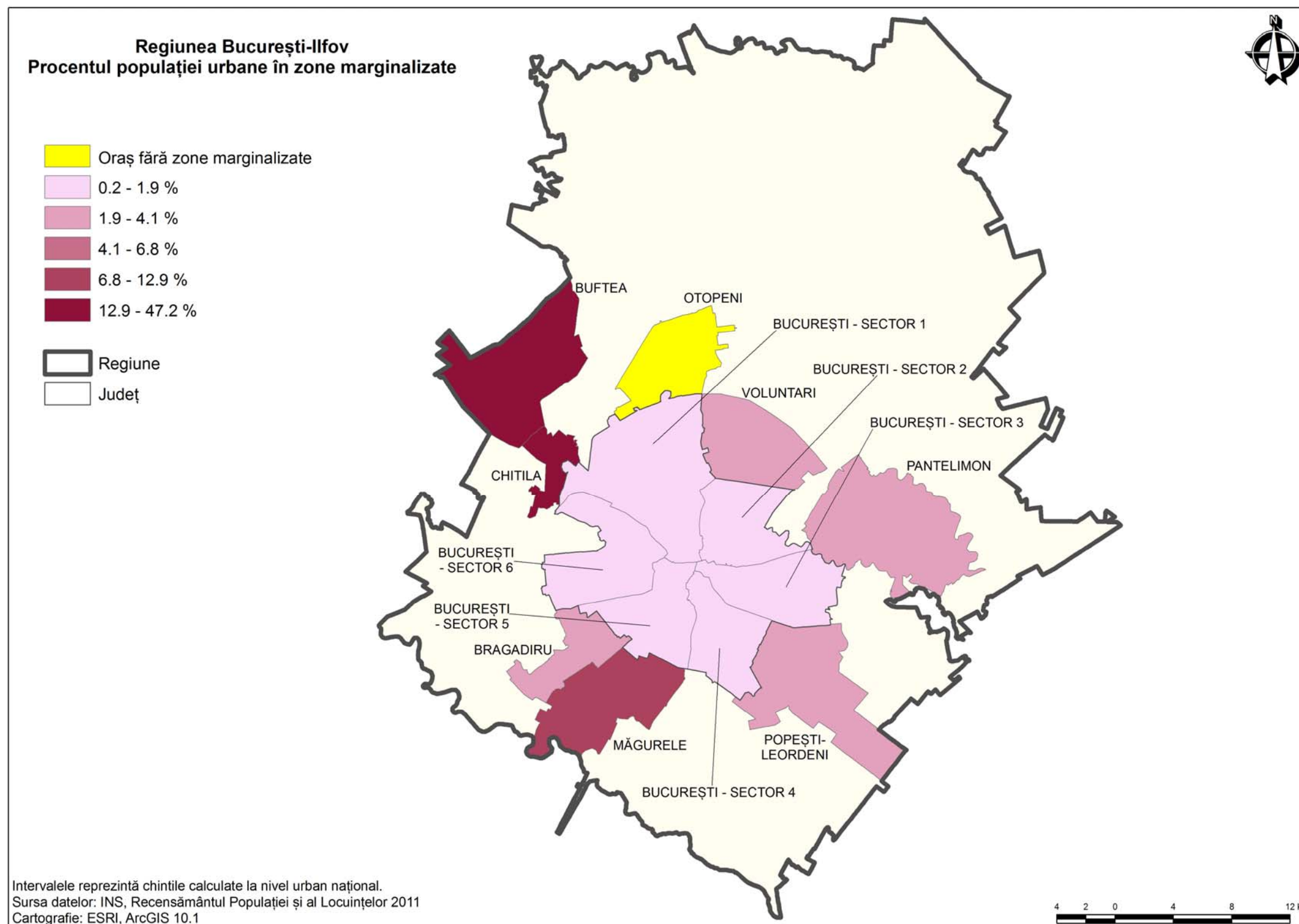

**HĂRȚI REPREZENTÂND COMUNITĂȚI MARGINALIZATE DECLARATE DE
CĂTRE AUTORITĂȚILE LOCALE: BUCUREȘTI - ILFOV**

Comunități marginalizate declarate de autoritățile locale



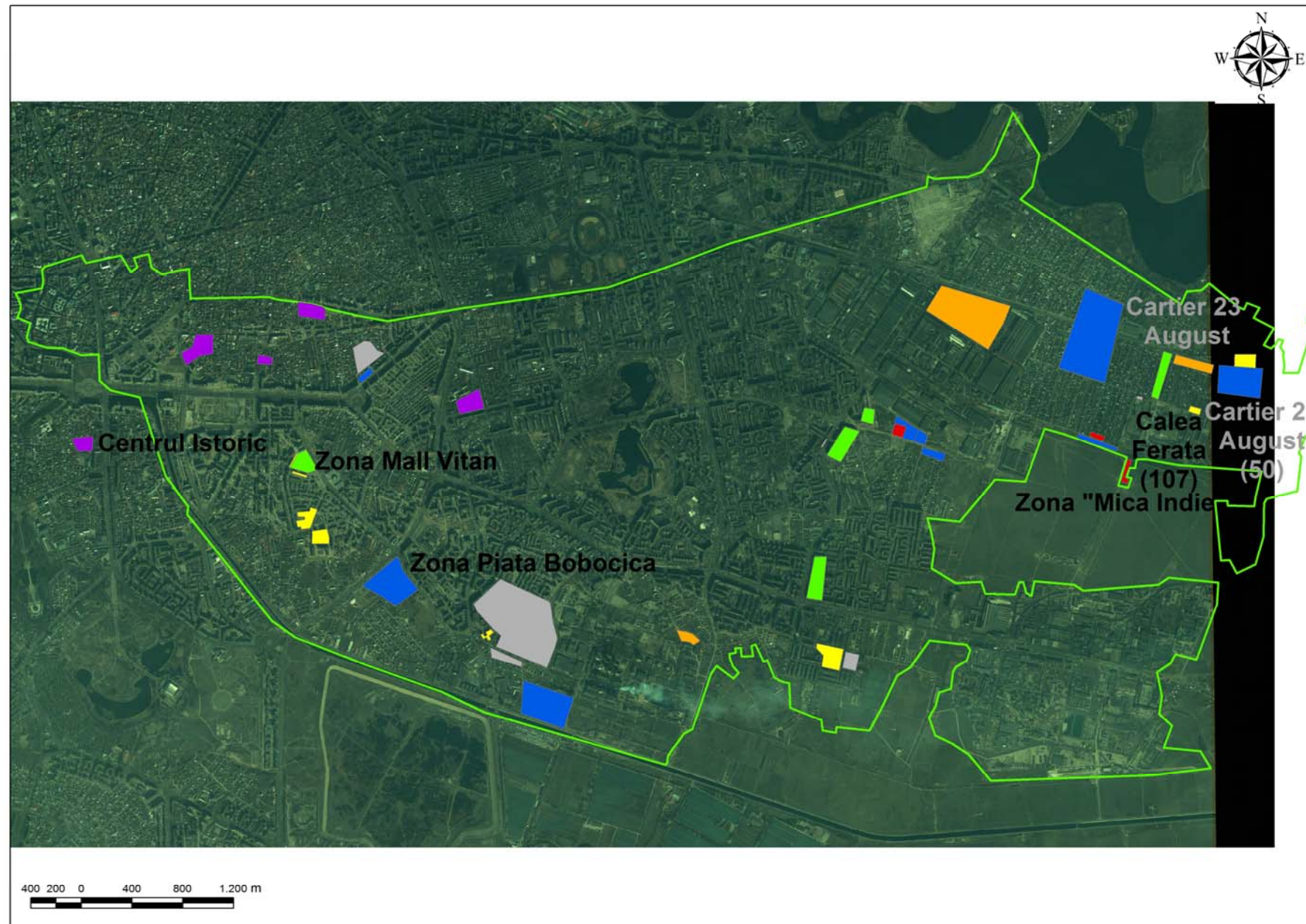



Regiunea: București-Ilfov
Județul: București
Municipiul: București Sector 3



Legenda

 Limita intravilan

Tipuri de comunități urbane marginalizate

-  Zone de tip ghetou cu blocuri
-  Zone de tip ghetou în foste colonii de muncitori
-  Zone de tip mahala cu case
-  Zone de tip mahala cu adăposturi improvizate
-  Zone de locuințe sociale modernizate
-  Zone istorice (centrale) cu locuințe sociale și/ sau clădiri ocupate abuziv
-  Zone mixte

(număr) Estimare număr locuitori în zonă

Cartografie: ESRI, ArcGIS 10.1

Lângă zona marginalizată sunt menționate numele zonei și numărului estimat de locuitori din zonă doar dacă și așa cum au fost declarate acestea de către autoritățile locale.







Regiunea: București-Ilfov
Județul: București
Municipiul: București Sector 4

Comunități marginalizate declarate de autoritățile locale

Legenda

 Limita intravilan

Tipuri de comunități urbane marginalizate

-  Zone de tip ghetou cu blocuri
-  Zone de tip ghetou în foste colonii de muncitori
-  Zone de tip mahala cu case
-  Zone de tip mahala cu adăposturi improvizate
-  Zone de locuințe sociale modernizate
-  Zone istorice (centrale) cu locuințe sociale și/ sau clădiri ocupate abuziv
-  Zone mixte

(număr) Estimare număr locuitori în zonă

Cartografie: ESRI, ArcGIS 10.1

Lângă zona marginalizată sunt menționate numele zonei și numărului estimat de locuitori din zonă doar dacă și așa cum au fost declarate acestea de către autoritățile locale.

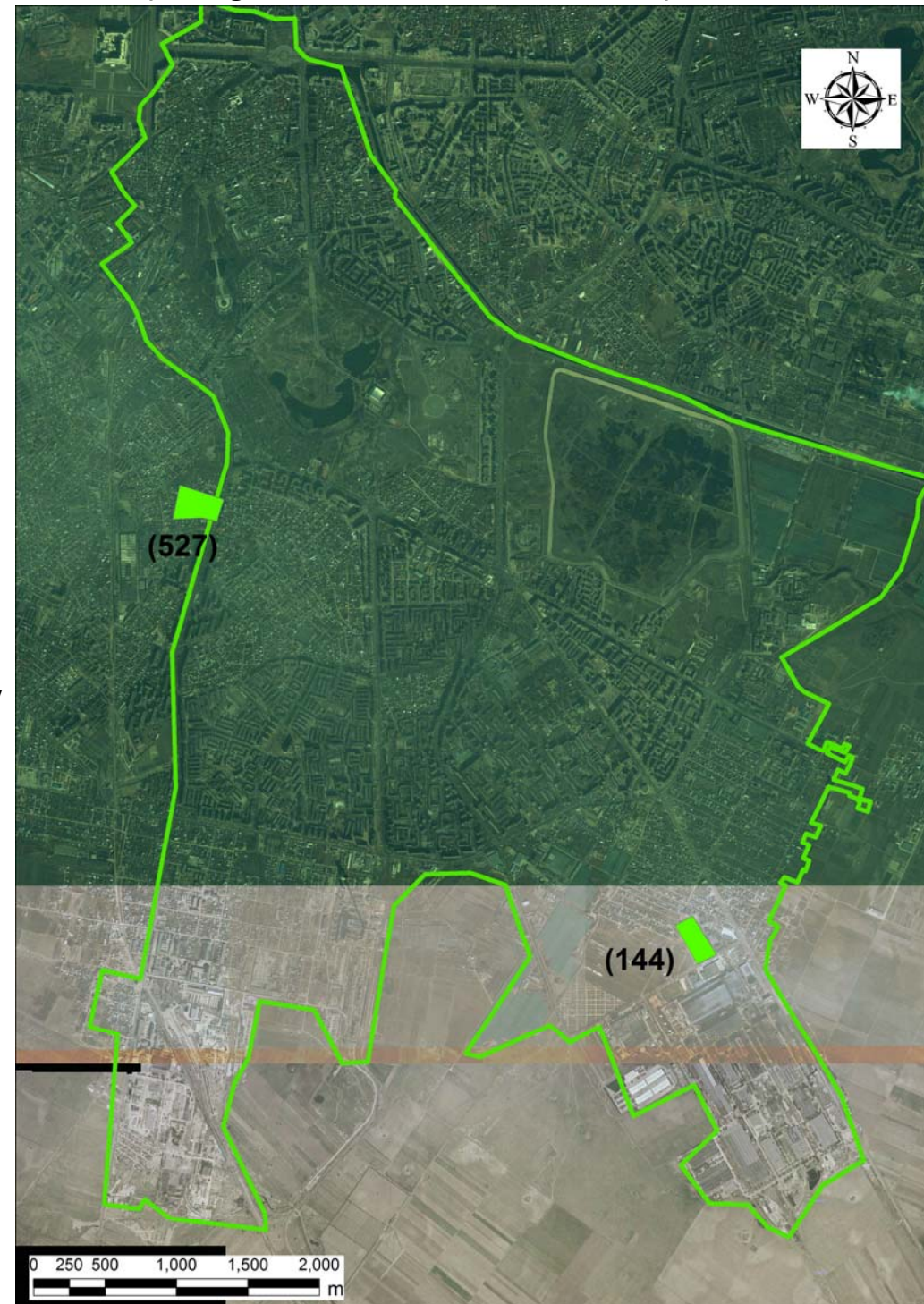

Comunități marginalizate declarate de autoritățile locale

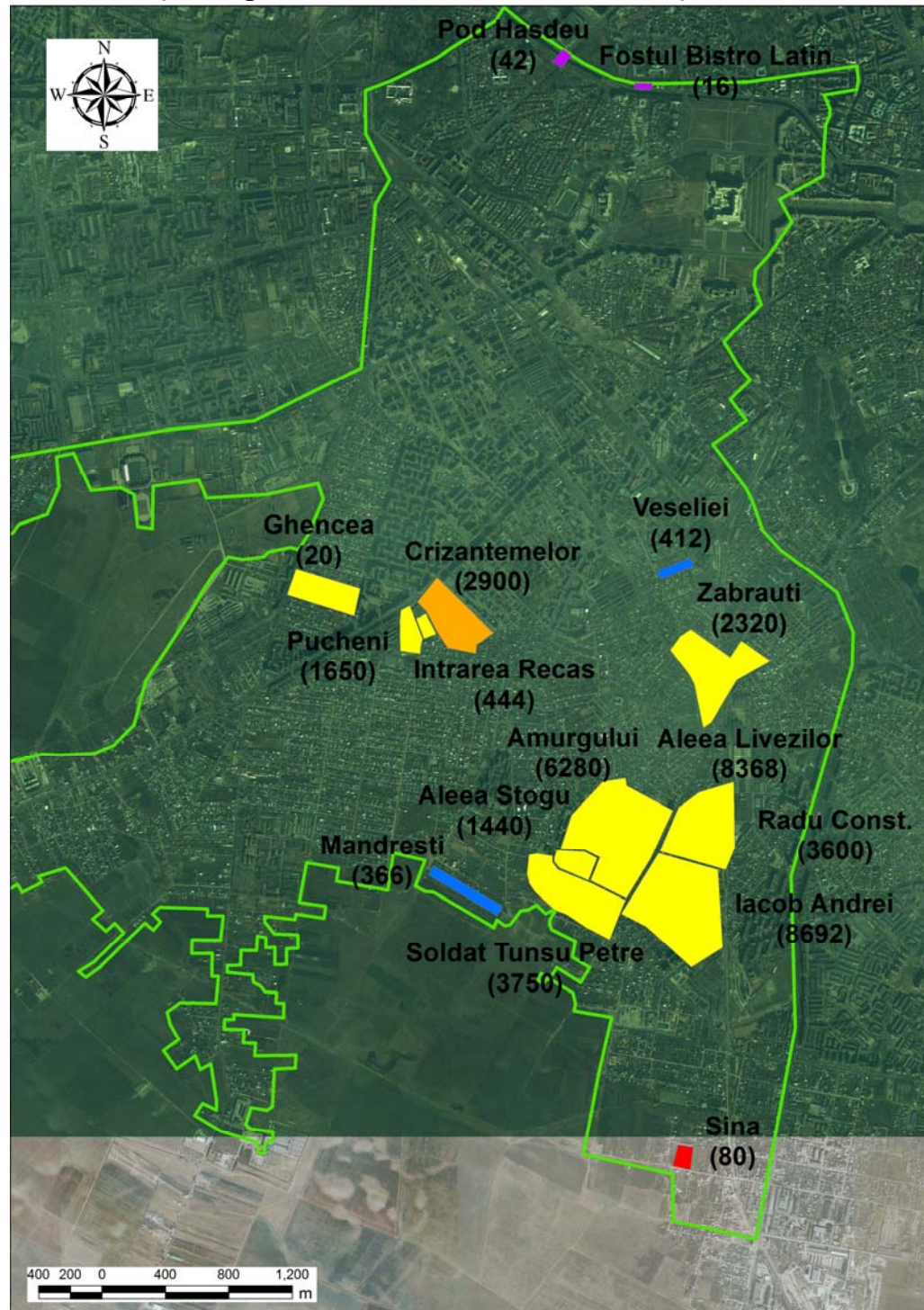

Regiunea: București-Ilfov
 Județul: București
 Municipiul: București Sector 5

Legenda

- Limita intravilan

- Tipuri de comunități urbane marginalizate**
- Zone de tip ghetou cu blocuri
- Zone de tip ghetou în foste colonii de muncitori
- Zone de tip mahala cu case
- Zone de tip mahala cu adăposturi improvizate
- Zone de locuințe sociale modernizate
- Zone istorice (centrale) cu locuințe sociale și/ sau clădiri ocupate abuziv
- Zone mixte

(număr) Estimare număr locuitori în zonă

Cartografie: ESRI, ArcGIS 10.1

Lângă zona marginalizată sunt menționate numele zonei și numărului estimat de locuitori din zonă doar dacă și așa cum au fost declarate acestea de către autoritățile locale.

Regiunea: București-Ilfov

Județul: Ilfov

Oraș: Buftea

Comunități marginalizate declarate de autoritățile locale

Legenda

 Limita intravilan

Tipuri de comunități urbane marginalizate

 Zone de tip ghetou cu blocuri

 Zone de tip ghetou în foste colonii de muncitori

 Zone de tip mahala cu case

 Zone de tip mahala cu adăposturi improvizate

 Zone de locuințe sociale modernizate

 Zone istorice (centrale) cu locuințe sociale și/ sau clădiri ocupate abuziv

 Zone mixte

(număr) Estimare număr locuitori în zonă

Cartografie: ESRI, ArcGIS 10.1

Lângă zona marginalizată sunt menționate numele zonei și numărului estimat de locuitori din zonă doar dacă și așa cum au fost declarate acestea de către autoritățile locale.

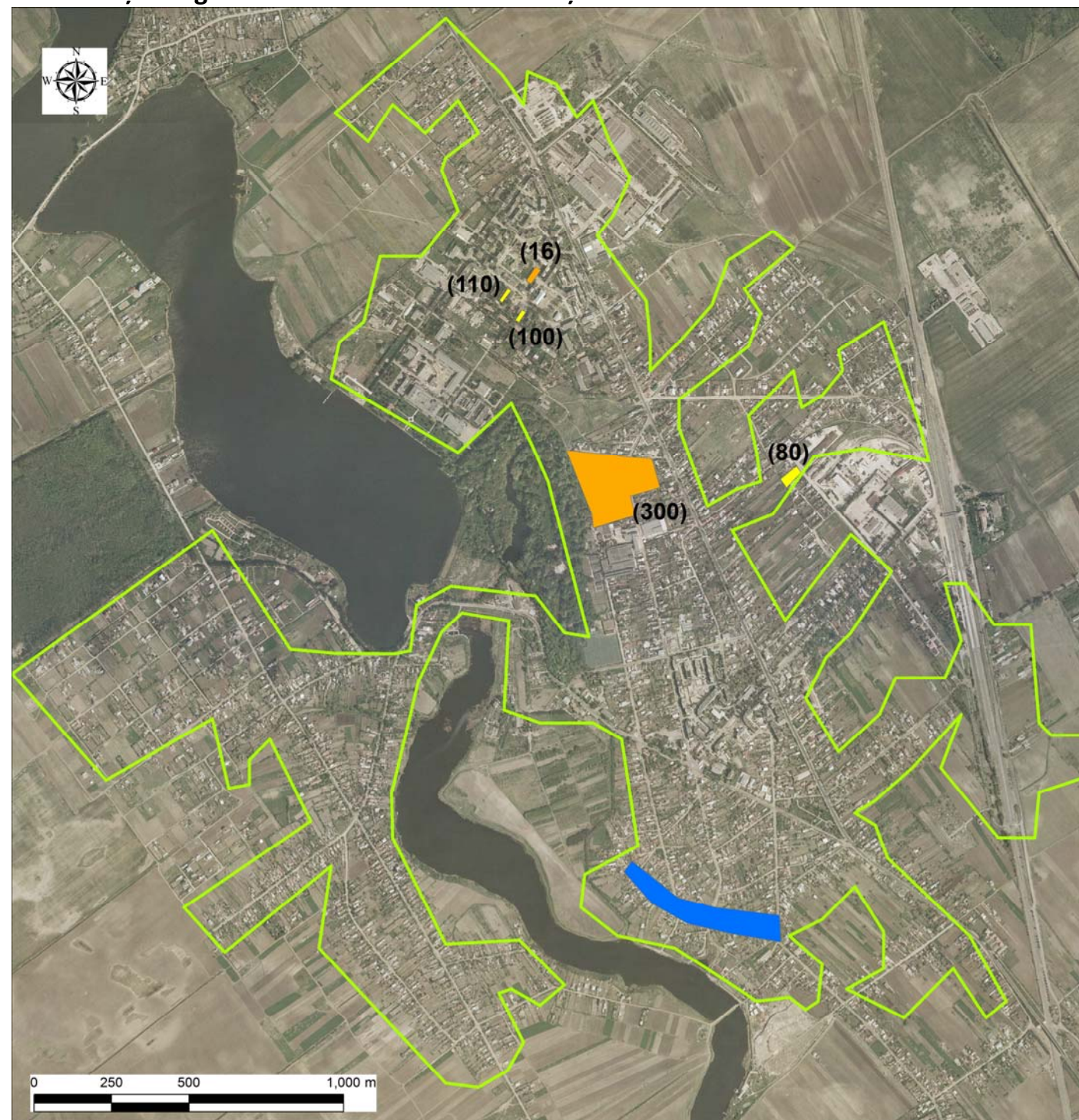

Comunități marginalizate declarate de autoritățile locale

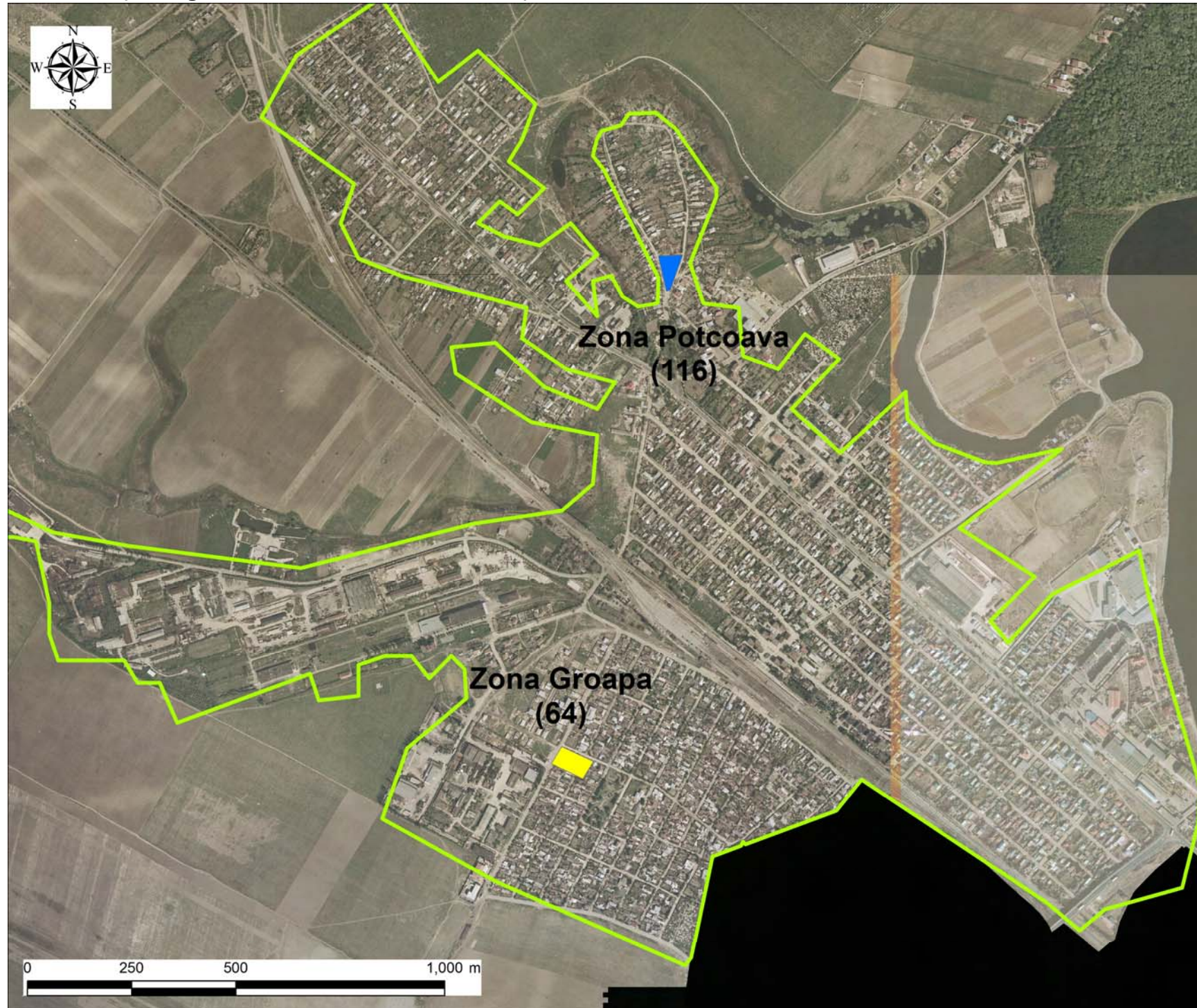







Regiunea: București-Ilfov
Județul: Ilfov
Oraș: Chitila

Legenda

 Limita intravilan

Tipuri de comunități urbane marginalizate

-  Zone de tip ghetou cu blocuri
-  Zone de tip ghetou în foste colonii de muncitori
-  Zone de tip mahala cu case
-  Zone de tip mahala cu adăposturi improvizate
-  Zone de locuințe sociale modernizate
-  Zone istorice (centrale) cu locuințe sociale și/ sau clădiri ocupate abuziv
-  Zone mixte

(număr) Estimare număr locuitori în zonă

Cartografie: ESRI, ArcGIS 10.1

Lângă zona marginalizată sunt menționate numele zonei și numărului estimat de locuitori din zonă doar dacă și așa cum au fost declarate acestea de către autoritățile locale.

Referințe

- Banca Mondială (2013) *Elaborarea strategiilor de integrare pentru zone sărace și comunități defavorizate. Primul raport intermediar*. Proiect co-finanțat din Fondul european de dezvoltare regională prin Programul Operațional Regional 2007-2013.
- Banca Mondială (2013) *Elaborarea strategiilor de integrare pentru zone sărace și comunități defavorizate. Al doilea raport intermediar*. Proiect co-finanțat din Fondul european de dezvoltare regională prin Programul Operațional Regional 2007-2013
- Banca Mondială (2014) *Diagnostics and Policy Advice for Supporting Roma Integration in Romania*. Proiect co-finanțat din Fondul Social European prin Programul Operațional Sectorial Dezvoltarea Resurselor Umane 2007-2013.
- Comisia Europeană , DG Regional Policy (2011) *Cities of Tomorrow*. Disponibil la: http://ec.europa.eu/regional_policy/conferences/citiesoftomorrow/index_en.cfm
- Fundația Soros România (2009), *Accesul autorităților locale la fonduri europene*.
- Înaltului Comisariat ONU pentru Drepturile Omului (1991) *GENERAL COMMENT 4: The right to adequate housing* (Art. 11 (1) of the Covenant) (Sixth session, 1991). Disponibil la: <http://www.unhcr.ch/tbs/doc.nsf/0/469f4d91a9378221c12563ed0053547e?Opendocument>
- Sandu, D. (2011) "Social Disparities in the Regional Development and Policies of Romania.", în *International Review of Social Research* 1(1): 1–30. Date și metodologia disponibile la: <http://sites.google.com/site/dumitrusandu/>
- Stănculescu, M. S. (2005) *K-Typologies of the Rural and Small Urban Communities in Romania*, Raport Banca Mondială.
- Stănculescu, M. S. și Berevoescu, I. (coord.) (2004) *Sărac lipit, caut altă viață! Sărăcia extremă și zonele sărace în România 2001*, București: Nemira.
- Zamfir, C. și Preda, M. (coord.) (2002) *Romii în România*, București: Expert.

Anexe

Anexa 1. Tipologia teoretică a zonelor urbane dezavantajate

Analiza documentară întreprinsă în prima etapă a cercetării indică faptul că, în România, criteriile cele mai pertinente, mai practice, mai măsurabile și mai utile pentru definirea diferitelor tipuri de comunități / zone dezavantajate sunt: (1) capitalul uman (adică educație, sănătate și comportament demografic), (2) ocuparea forței de muncă și (3) calitatea locuințelor. Ca și criteriu secundar, se poate folosi apartenența etnică, în baza următoarelor considerente: (a) stigmatizarea și discriminarea cu care se confruntă romii, pe lângă alte tipuri de dezavantaje; (b) atunci când, din rațiuni practice, pentru realizarea unei intervenții concrete, este necesară selectarea unei comunități dintr-o serie de zone urbane marginalizate similare în ceea ce privește capitalul uman, ocuparea forței de muncă și calitatea locuințelor; (c) pot fi disponibile diferite sau alte oportunități de finanțare pentru intervenții specifice adresate comunităților rome. Au fost elaborate o tipologie teoretică a zonelor urbane dezavantajate și o primă versiune a metodologiei de identificare a acestora la nivel intraurban. Primului raport preliminar al proiectului (aprilie 2013). A indicat că, în România, trebuie considerate trei mari tipuri de zone urbane dezavantajate:

(1) Zone cu acces redus la infrastructură

Această categorie se referă la cartiere vechi cu case sau complexe de blocuri (construite în special în anii '60-'70), aflate într-o stare destul de proastă, slab dotate cu utilități și fără drumuri modernizate. Uneori, în acest tip de comunitate urbană se încadrează o întreagă unitate administrativă; de exemplu, orașele mici cu caracter urban în sens administrativ, dar cu mijloace de subsistență ce aduc mai degrabă a comunități rurale. De asemenea, poate fi întâlnit în anumite părți ale orașelor mijlocii sau mari; de exemplu, un cartier de periferie sau sate care, din punct de vedere administrativ, aparțin de orașe.

(2) Zone dezavantajate din punct de vedere economic

Această categorie se referă la orașe (mici) monoindustriale sau agricole care, în trecut, depindeau de o mare întreprindere de stat sau cooperativă agricolă. Majoritatea acestor așezări sunt comune (rurale) ce au fost declarate orașe din rațiuni pur administrative și care, adesea, sunt slab dotate cu utilități urbane. Aceste localități dețin venituri proprii extrem de reduse și depind de mecanismul de redistribuire a fondurilor de la bugetul central. Șansele de angajare sunt în general foarte limitate în aceste orașe cu toate că, având în vedere migrația în străinătate, este posibil ca rata oficială a șomajului să nu reflecte în mod corect lipsa acestor oportunități.

(3) Zone marginalizate

Zonele de mici dimensiuni din interiorul sau din afara limitelor rezidențiale formale ale orașelor sunt marginalizate din mai multe puncte de vedere. Cel mai adesea, sunt considerate zone „problematică” de către populația locală (vezi subcapitolul 1.4), sunt expuse segregării spațiale din cauza sărăciei și a inegalităților sociale și sunt caracterizate prin locuințe inadecvate, acces limitat la infrastructură, rata ridicată a șomajului în rândul locuitorilor, numărul mic al instituțiilor de învățământ și al centrelor medicale sau lipsa acestora și, în unele cazuri, condiții de mediu periculoase. În multe, deși nu în toate comunitățile de acest tip se întâlnește o populație romă numeroasă.

Se estimează că aceste trei tipuri principale sunt predominante la nivelul zonelor urbane dezavantajate din România, fiind determinate pe baza a trei criterii primare — capital uman (educație, sănătate și structura gospodăriei), ocuparea forței de muncă și locuire — și a unui criteriu secundar, apartenența etnică (în special apartenența la etnia romă). În consecință:

1. *Zonele cu acces redus la infrastructură* constituie zone urbane dezavantajate doar din perspectiva locuirii, nu și a ocupării forței de muncă; în ceea ce privește capitalul uman și apartenența etnică, situația diferă de la o zonă la alta.
2. *Zonele dezavantajate din punct de vedere economic* reprezintă, prin definiție, zone urbane dezavantajate doar din perspectiva ocupării forței de muncă, nu și a capitalului uman; în ceea ce privește criteriul locuirii și apartenența etnică, situația diferă de la o zonă la alta.
3. *Zonele marginalizate* sunt zone urbane ce acumulează dezavantaje din perspectiva capitalului uman, ocupării forței de muncă și a locuirii; în ceea ce privește apartenența etnică, situația diferă de la o zonă la alta.

Cât despre nivelul la care se identifică zonele, se estimează că zonele cu acces redus la infrastructură și cele marginalizate se regăsesc în principal la nivel intraurban, în timp ce zonele dezavantajate din punct de vedere economic (conform definiției de mai sus) afectează, cel mai probabil, întreaga localitate, cu precădere orașele mici (foste) monoindustriale sau agricole unde economia locală a înregistrat un declin.

Anexa 2. Orașele selectate pentru cercetarea de teren și studiile conceptuale pilot

Cercetarea a vizat opt orașe și două sectoare din București, selectate împreună cu reprezentanții MDRAP, plus Oltenița, unde au fost implementate în fază pilot instrumentele de teren. Aceste orașe au fost alese astfel încât cercetarea să cuprindă așezări urbane din toate regiunile de dezvoltare ale țării. Criteriile de selecție au inclus:

(1) Număr locuitori

Au fost luate în considerare trei categorii de orașe: orașe mici — sub 35.000 de locuitori; orașe mijlocii — între 35.000 și 249.999 de locuitori și orașe mari — 250.000 de locuitori sau peste (date ale Institutului Național de Statistică cu privire la populația rezidentă, 2010).

(2) Nivel de dezvoltare socială

Nivelul de dezvoltare socială a fost estimat în baza Indicelui de dezvoltare socială locală — IDSL (Sandu, 2011).¹⁵ IDSL este calculat pentru toate unitățile administrative rurale și urbane din România, ca valoare factorială a șapte variabile: (1) capitalul educațional al comunității (date de recensământ din 2002); (2) vârsta medie a populației de 15 ani și peste (date din 2008); (3) speranța de viață la naștere (media 2006–2008); (4) număr automobile la 1.000 de locuitori (date din 2007); (5) suprafața medie a unei locuințe (data din 2008); (6) consumul de gaze pe cap de locuitor, exprimat în metri cubi (date din 2008) și (7) rezidență și dimensiunea populației (în 2008). IDSL estimează capitalul comunitar, cu componenta sa umană (indicator 1), vitală (indicatorii 2, 3 și 7) și materială (indicatorii 4, 5 și 6).

(3) Profilul economiei locale

Profilul economic dominant al orașelor a fost determinat pe baza unei tipologii a orașelor mici concepute într-un studiu precedent al Băncii Mondiale.¹⁶

(4) Prezența locuințelor vulnerabile

Locuințele vulnerabile au fost determinate prin prisma următoarelor două aspecte, declarate de autoritățile locale, la 31 iulie 2009: (1) în interiorul orașului, există gospodării ce trăiesc în locuințe improvizate, abandonate sau insalubre și (2) în interiorul orașului, există zone cu un număr mai mare de zece gospodării rome sărace ce trăiesc în locuințe improvizate, abandonate sau insalubre.¹⁷

Toate orașele selectate au raportat locuințe vulnerabile.

(5) Atitudinea pozitivă a primăriei față de persoanele vulnerabile

Atitudinea primăriei față de persoanele vulnerabile a fost estimată prin prisma următoarelor două aspecte, declarate de autoritățile locale, la 31 iulie 2009: (1) municipalitatea are o strategie de dezvoltare locală, ce cuprinde măsuri de incluziune a categoriilor vulnerabile, sau implementează un set de acțiuni menite să asiste categoriile dezavantajate și (2) municipalitatea acordă servicii, facilități și asistență gratuite categoriilor dezavantajate, altele decât programele sociale de la nivel național.¹⁸ Toate orașele selectate au raportat o atitudine pozitivă a autorităților locale față de categoriile vulnerabile.

(6) Experiențe anterioare la nivelul orașului în ceea ce privește implementarea proiectelor /acțiunilor de integrare a zonelor marginalizate

Informații adunate prin interviuri cu experții și reprezentanții unor ONG-uri mari, active în domeniul social.

Tabel 17. Orașele selectate pentru evaluarea calitativă

Regiunea de dezvoltare	Județ	Localitate	Criterii de selecție			
			(1) Număr locuitori	(2) Nivel de dezvoltare socială	(3) Profilul economiei locale	(6) Experiență anterioară
Nord-Est	Botoșani	Dorohoi	mic	redus	fost industrial	da
Sud-Est	Brăila	Brăila	mediu	mediu	-	da
Sud Muntenia	Călărași	Oltenița	mic	redus	fost industrial	nu
Sud Muntenia	Ialomița	Slobozia	mediu	mediu	-	da
Sud-Vest Oltenia	Mehedinți	Strehaia	mic	redus	monoindustrial în declin	nu
Vest	Hunedoara	Călan	mic	redus	monoindustrial în declin	nu
Nord-Vest	Maramureș	Baia Mare	mediu	ridicat	-	da
Centru	Alba	Alba Iulia	mediu	mediu	-	da
Centru	Mureș	Târgu Mureș	mediu	ridicat	-	da
București-Ilfov	București	București Sector 2				nu se știe
București-Ilfov	București	București Sector 5				da

Notă: Toate orașele selectate îndeplinesc criteriile 4 și 5.

Pe baza rezultatelor studiului calitativ, trei dintre aceste orașe, respectiv Brăila, Slobozia și Târgu Mureș, au fost selectate și pentru activități de teren ulterioare vizând elaborarea studiilor conceptuale pilot.

¹⁵ Sandu (2011).

¹⁶ Stănculescu (2005)..

¹⁷ Date preluate dintr-un studiu finanțat de Fundația Soros România (2009), *Accesul autorităților locale la fonduri europene*, sondaj realizat în rândul municipalităților române, cu o rată de răspuns de aproape 94%, implementat de un consorțiu format din Centrul Român de Modelare Economică, Institutul de Cercetare a Calității Vieții și Centrul Național de Pregătire în Statistică.

¹⁸ Date preluate dintr-un studiu finanțat de Fundația Soros România (2009), *Accesul autorităților locale la fonduri europene*; pentru mai multe informații, vezi nota de subsol anterioară.

Anexa 3. Chestionar privind zonele urbane marginalizate trimis la primării

Comunitățile urbane marginalizate se referă la șase tipuri de zone:

1. zone de tip ghetou cu blocuri
2. zone de tip ghetou în foste colonii de muncitori
3. zone de tip mahala cu case
4. zone de tip mahala cu locuințe improvizate
5. zone de locuințe sociale modernizate
6. zone de locuințe sociale sau clădiri ocupate abuziv în zone istorice.

Caracteristicile fiecărui tip de zonă marginalizată sunt prezentate mai jos, însoțite de poze ilustrative.

Vă stăm la dispoziție pentru orice informații suplimentare privind completarea chestionarelor.

Termen limită și date de contact:

Instrucțiuni de completare

Completarea chestionarului se va realiza prin colaborarea mai multor reprezentanți din cadrul primăriei: primar și/sau vice-primar, reprezentant al Serviciului Public de Asistență Socială, reprezentant al biroului de urbanism.

Identificați toate zonele marginalizate din orașul dumneavoastră.

În cazul în care sunt identificate mai multe zone de același tip, vă rugăm să multiplicați pagina și să completați date despre toate zonele identificate.

Zone de tip ghetou cu blocuri

Blocuri de locuințe de proastă calitate, construite înainte de 1990 pentru muncitorii din fostele întreprinderi socialiste.

Foste cămine de nefamiliști sau blocuri cu apartamente cu confort redus.

Zona poate include un singur bloc sau un grup de două sau mai multe blocuri.

Apartamentele sunt în proprietatea primăriei sau în proprietate privată.

Locuitorii acestor zone se confruntă cu probleme numeroase, pe mai multe dimensiuni:

- supra-aglomerare
- condiții proaste de locuire
- lipsa sau accesul redus la infrastructură
- lipsa sau venituri reduse
- poziții marginale și vulnerabile pe piața muncii
- educație formală scăzută sau deloc în rândul adulților
- rate ridicate ale abandonului școlar, părăsire timpurie a școlii, absenteism școlar în rândul copiilor.



Completați următoarele date despre fiecare zonă de tip ghetou cu blocuri identificată în oraș

Nume zonă	1.
Adresă sau	
Delimitare teritoriu (numele străzilor care o delimitează)	
Mărime zonă	Estimare număr locuitori __ __ __
Locuințe	Număr total, din care __ __ __
	Număr locuințe proprietate privată __ __ __
	Număr locuințe în proprietatea primăriei __ __ __
Procent populație de etnie romă (estimare)	__ __ __ %

Zone de tip ghetou în foste colonii de muncitori

Locuințe de proastă calitate, construite înainte de 1990 pentru muncitorii din fostele întreprinderi socialiste.

Locuitorii acestor zone se confruntă cu probleme numeroase, pe mai multe dimensiuni:

- condiții proaste de locuire
- lipsa sau accesul redus la infrastructură
- lipsa sau venituri reduse
- poziții marginale și vulnerabile pe piața muncii
- educație formală scăzută sau deloc în rândul adulților
- rate ridicate ale abandonului școlar, părăsire timpurie a școlii, absenteism școlar în rândul copiilor.



Completați următoarele date despre fiecare zonă de tip ghetou în foste colonii de muncitori identificată în oraș

Nume zonă	1.
Adresă sau	
Delimitare teritoriu (numele străzilor care o delimitează)	
Mărime zonă	Estimare număr locuitori __ __ __
Locuințe	Număr total, din care __ __ __
	Număr locuințe proprietate privată __ __ __
	Număr locuințe în proprietatea primăriei __ __ __
Procent populație de etnie romă (estimare)	__ __ __ %

Zone de tip mahala cu case

Cartiere periferice vechi, care s-au extins după 1990 cu comunități sărace.

Case sărăcicioase alături de care au fost ridicate cocioabe/ adăposturi improvizate.

Comunitățile ocupă teritorii întinse.

În multe cazuri, aceste zone includ comunități tradiționale de romi, vorbitori de limba romani.

Problemele locuitorilor:

- condiții proaste de locuire
- lipsa sau accesul redus la infrastructură
- lipsa sau venituri reduse
- poziții marginale și vulnerabile pe piața muncii
- educație formală scăzută sau deloc în rândul adulților
- rate ridicate ale abandonului școlar în rândul copiilor (în special în cazul fetelor) .

Probleme specifice: lipsa actelor de identitate și a certificatelor de proprietari.



Completați următoarele date despre fiecare zonă de tip mahala cu case identificată în oraș

Nume zonă	1.		
Adresă sau			
Delimitare teritoriu (numele străzilor care o delimitează)			
Mărime zonă	Estimare număr locuitori	_ _ _	
Locuințe	Număr total, din care	_ _ _	
	Număr locuințe proprietate privată	_ _ _	
	Număr locuințe în proprietatea primăriei	_ _ _	
Procent populație de etnie romă (estimare)		_ _ _ %	

Zone de tip mahala cu locuințe improvizate

Cartiere periferice, care s-au extins după 1990 cu comunități foarte sărace.

Locuințele sunt de foarte proastă calitate fiind, în principal, cocioabe/ adăposturi improvizate.

Locuințele sunt amplasate haotic, una lângă alta, cu foarte puțin spațiu între ele.

De obicei sunt situate în apropierea unui râu, pe linii de tren dezafectate sau în apropierea gropilor de gunoi.

Problemele locuitorilor:

- lipsa infrastructurii
- condiții de locuire mizerabile
- sărăcie extremă
- educație formală scăzută sau deloc în rândul adulților
- rate ridicate ale abandonului școlar în rândul copiilor .

Problemă specifică: locuințele sunt construite ilegal pe spațiul public.



Completați următoarele date despre fiecare zonă de tip mahala cu locuințe improvizate identificată în oraș

Nume zonă	1.		
Adresă sau			
Delimitare teritoriu (numele străzilor care o delimitează)			
Mărime zonă	Estimare număr locuitori	_ _ _	
Locuințe	Număr locuințe improvizate	_ _ _	
Procent populație de etnie romă (estimare)		_ _ _ %	

Zone de locuințe sociale modernizate

Dezvoltarea acestor zone a fost făcută prin proiecte integrate, care au presupus investiții ridicate în clădiri și infrastructură și o serie de intervenții sociale.

Sunt constituite din:

- blocuri sau case nou construite
- blocuri sau alte tipuri de clădiri renovate
- containere

Problemele locuitorilor din aceste zone:

- lipsa sau venituri reduse
- poziții marginale și vulnerabile pe piața muncii
- datorii mari la plata chiriilor și a utilităților
 - teama constantă a locuitorilor că vor fi mutați „undeva în afara orașului” de către primărie



Completați următoarele date despre fiecare zonă de locuințe sociale modernizate identificată în oraș

Nume zonă	1.	
Adresă sau Delimitare teritoriu (numele străzilor care o delimitează)		
Mărime zonă	Estimare număr locuitori	_ _ _
Locuințe	Număr total, din care	_ _ _
	În blocuri	_ _ _
	În case	_ _ _
	În case tip container	_ _ _
Procent populație de etnie romă (estimare)	_ _ _ %	

Zone de locuințe sociale sau clădiri ocupate abuziv în zone istorice

Zone de case naționalizate în perioada comunistă, aflate în prezent într-un stadiu avansat de degradare.

Problemele locuitorilor din aceste zone:

- condiții proaste de locuire
- lipsa sau accesul redus la infrastructură
- lipsa sau venituri reduse
- poziții marginale și vulnerabile pe piața muncii
- educație formală scăzută sau deloc în rândul adulților
- rate ridicate ale abandonului școlar în rândul copiilor.

O problemă specifică a acestor zone se leagă de restituirea fostelor case naționalizate; actualii locatari ai acestor zone riscă să fie evacuați din casele retrocedate foștilor proprietari.

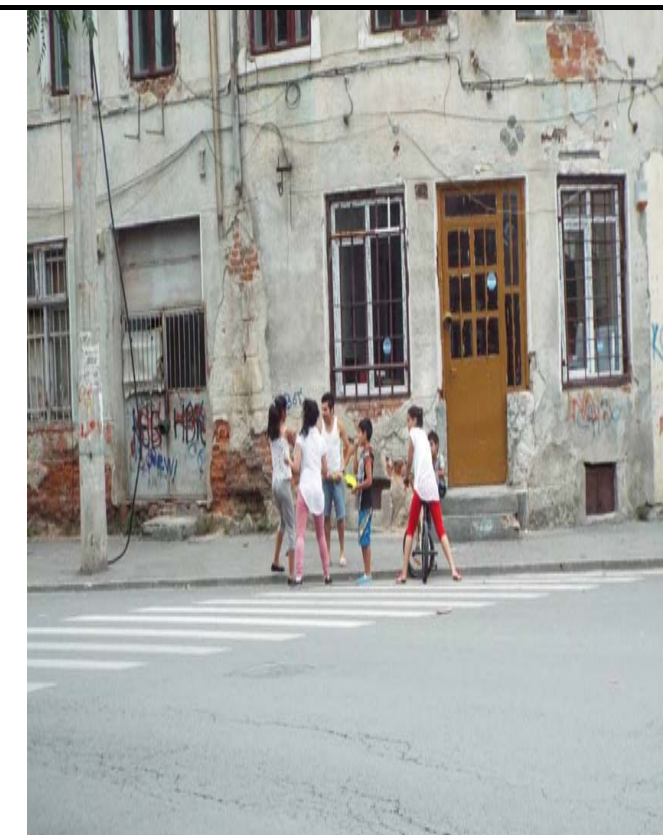

Completați următoarele date despre fiecare zonă de locuințe sociale sau clădiri ocupate abuziv în zone istorice identificată în oraș

Nume zonă	1.	
Adresă sau Delimitare teritoriu (numele străzilor care o delimitează)		
Mărime zonă	Estimare număr locuitori	_ _ _
Locuințe	Număr total, din care	_ _ _
	Locuințe sociale	_ _ _
	În clădiri ocupate abuziv	_ _ _
Procent populație de etnie romă (estimare)	_ _ _ %	

Anexa 4. Indicatori cheie pentru măsurarea marginalizării urbane în România

Indicatori cheie – Set inițial	Indicatori cheie – Set revizuit
CAPITAL UMAN	
Proporția populației de 15 ani și peste care a absolvit maxim 8 clase (gimnaziu)	Proporția populației de 15-64 de ani care a absolvit maxim 8 clase (gimnaziu) <i>Axarea analizei pe populația activă</i>
Proporția persoanelor cu dizabilități, boli cronice sau alte afecțiuni care le îngreunează activitățile zilnice	Proporția persoanelor cu dizabilități, boli cronice sau alte afecțiuni care le îngreunează activitățile zilnice
Proporția gospodăriilor cu 5 sau mai mulți membri	Proporția copiilor (0-17 ani) din populația totală <i>Indicatorii au identificat zonele cu gospodării mari (cum ar fi comunitățile rome sau unele comunități religioase), dar nu au reușit să detecteze comunitățile cu numeroase familii monoparentale, cum e cazul multor zone de tip ghetou.</i>
Proporția gospodăriilor cu 3 sau mai mulți copii (0-17 ani)	
OCUPAREA FORȚEI DE MUNCĂ	
Proporția persoanelor (15-64 ani) înregistrate ca șomere (beneficiază de ajutor de șomaj)	Proporția persoanelor de 15-64 ani care nu sunt încadrate pe piața formală a muncii și nu urmează o formă de învățământ, din populația totală de 15-64 ani, adică persoane din ORICARE din următoarele categorii ocupaționale: șomeri (înregistrați sau neînregistrați ca atare) SAU lucrători familiali neremunerați SAU lucrători agricoli SAU lucrători informali SAU casnice și alte persoane întreținute <i>Grupurile țintă sunt aceleași, dar: (A) Analiza se axează pe populația activă (B) Grupurile nu sunt privite ca variabile separate deoarece în acest caz o comunitate de persoane ce trăiesc în principal din ajutor social (înregistrate ca persoane întreținute la Recensământul din 2011) nu s-ar încadra în condițiile inițiale pentru că nu e vorba nici de șomeri, nici de persoane ce lucrează în agricultură.</i>
Proporția persoanelor (15-64 ani) neînregistrate ca șomere, dar care caută în mod activ un loc de muncă	
Proporția persoanelor (15-64 ani) ce lucrează în agricultură sau sunt lucrători familiali neremunerați	
Proporția persoanelor (15-64 ani) întreținute, casnice	
LOCUIRE	
Acces la utilități:	
- Proporția locuințelor fără curent electric	Proporția locuințelor fără curent electric <i>Dintre toți cei trei indicatori referitori la accesul la utilități, acesta este cel mai restrictiv și indică fie adăposturi improvizate, clădiri aflate în ruină, clădiri ocupate ilegal sau case nou construite neconectate încă la rețea.</i>
- Proporția locuințelor neconectate la rețeaua de alimentare cu apă	<i>Indicatori excluși din următoarele motive: Majoritatea zonelor neconectate la sistemele de alimentare cu apă și de canalizare sunt sate ce aparțin din punct administrativ de orașe SAU noi zone cu vile în curs de conectare. Indicatorii referitori la alimentarea cu apă și canalizare identifică zonele sărace doar dacă acestea nu au avut niciodată contract încheiat cu o companie de apă. În cadrul recensământului, locuințele sunt înregistrate ca și conectate (=cu contract) chiar dacă persoanele în cauză nu au acces la aceste servicii din cauza restanțelor sau a instalațiilor deteriorate.</i>
- Proporția locuințelor neconectate la sistemul de canalizare	
Supraaglomerare: m ² de locuință pe persoană	Proporția locuințelor supraaglomerate (< 15,33 m² pe persoană) <i>Pentru măsurarea supraaglomerării, a fost introdus un standard internațional de 15,33 m² pe persoană (vezi notele).</i>
Nesiguranță locativă: proporția gospodăriilor ce nu dețin o locuință proprietate personală	Nesiguranță locativă: proporția gospodăriilor ce nu dețin o locuință proprietate personală





Note: Celulele colorate prezintă indicatorii ajustați. Principalul motiv al ajustării este trecut cu caractere italice. Sursa pentru indicatorul referitor la supraaglomerare: http://www.huduser.org/publications/pdf/measuring_overcrowding_in_hsg.pdf. La nivelul recensământului din 2011, suprafața medie pe persoană la nivel național este de 22,7 m², cu o mediană de 17. Standardul de supraaglomerare este de 15,33 m² în decila 4.

Anexa 5. Distribuția sectoarelor de recensământ după cele trei dimensiuni

Tabel 18. Distribuția sectoarelor de recensământ după cele trei dimensiuni (număr)

Nivel scăzut de capital uman	Locuire precară	Nivel scăzut de ocupare în sectorul formal		Total
		Nu	Da	
Nu	Nu	34.495	4.706	39.201
Nu	Da	2.134	405	2.539
Da	Nu	1.769	3.463	5.232
Da	Da	287	1.139	1.426
Total		38,685	9,713	48.398
Sector cu instituții și/sau cu mai puțin de 50 de locuitori				1.901
TOTAL SECTOARE RECENSĂMÂNT ÎN ZONE URBANE				50.299

Legendă:

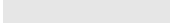
Zonă nedezavantajată	
Zonă dezavantajată pe locuire	
Zonă dezavantajată pe ocupare	
Zonă dezavantajată pe capital uman	
Zonă marginalizată	
Alte zone urbane	

Anexa 6. Ratele marginalizării pe indicatori cheie

Tabel 19. Rata marginalizării pe indicatori cheie la nivel național-urban în România

Indicatori cheie	% în zone nedezavantajate	% în zone dezavantajate pe LOCUIRE	% în zone dezavantajate pe OCUPARE	% în zone dezavantajate pe CAPITAL UMAN	% în ZONE MARGINALIZATE	% în alte zone urbane	Total urban (%)
POPULAȚIA (populația stabilă)	67,8	5,2	9,9	11,7	3,2	2,3	100
Romi (autoidentificați)	16,1	2,7	7,6	39,8	30,8	3,0	100
Persoane cu deficiențe fizice	65,0	6,2	5,6	15,9	3,4	3,9	100
Vârstnici de 65 de ani și peste	73,8	3,5	10,7	9,5	1,2	1,3	100
Copii 0-17 ani	60,6	5,4	10,2	16,6	5,8	1,4	100
Populația activă (15-64 ani)	68,7	5,4	9,6	10,8	2,8	2,7	100
Populația de 15-64 ani care a absolvit maxim 8 clase	46,3	4,8	13,3	24,1	8,8	2,8	100
Șomeri de 15-64 ani (înregistrați sau neînregistrați)	60,0	5,1	14,9	13,9	4,9	1,3	100
Lucrători vulnerabili 15-64 ani	29,1	1,8	25,7	34,0	8,2	1,2	100
Casnice și persoane întreținute de 15-64 ani	49,4	4,1	16,1	19,3	7,4	3,7	100
GOSPODĂRII	71,4	5,5	9,4	10,2	2,6	1,0	100
Gospodării cu 5 sau mai mulți membri	55,3	4,1	12,9	20,4	6,4	0,9	100
Gospodării cu situație locativă incertă	60,3	15,4	6,9	8,3	7,3	1,9	100
LOCUIȚE	70,9	5,4	9,7	10,3	2,5	1,2	100
Locuințe neconectate la rețeaua de alimentare cu apă	19,0	2,3	26,7	38,4	11,9	1,8	100
Locuințe neconectate la sistemul de canalizare	19,6	2,4	26,4	37,9	11,9	1,8	100
Locuințe fără curent electric	21,3	9,9	15,8	23,7	24,7	4,6	100
Locuințe supraaglomerate (<15,33 m ² pe persoană)	65,0	8,1	10,5	11,6	4,0	0,8	100

Date: INS, Recensământul Populației și al Locuințelor 2011.

Anexa 7. Populația urbană după tipologia zonelor

Tabel 20. Distribuția populației urbane după mărimea orașului și tipul ariei de rezidență (număr)

	Populație în zone nedezavantajate	Populație în zone dezavantajate pe locuire	Populație în zone dezavantajate pe ocupare	Populație în zone dezavantajate pe capital uman	Populație în zone marginalizate	Populație în alte zone urbane*)
POPULAȚIA (populația stabilă)	7.366.497	561.812	1.069.607	1.267.148	342.922	250.804
<10.000 locuitori	252.340	24.677	218.873	286.273	76.299	14.122
10.000 – 20.000 locuitori	530.400	29.571	275.591	292.833	76.674	19.199
>20.000 – 150.000 locuitori	2.781.245	148.726	410.667	449.279	142.553	54.685
>150.000 locuitori	2.281.957	211.635	141.752	113.732	32.506	109.776
București	1.520.555	147.203	22.724	125.031	14.890	53.022

Date: INS, Recensământul Populației și al Locuințelor 2011. *) Alte zone urbane se referă la sectoarele de recensământ cu mai puțin de 50 de locuitori și la cele cu diverse instituții (de exemplu, pensiuni, aziluri, penitenciare, mănăstiri etc.) fără sau cu un număr foarte redus de gospodării.

Tabel 21. Distribuția populației urbane după regiune și tipul ariei de rezidență (număr)

	Populație în zone nedezavantajate	Populație în zone dezavantajate pe locuire	Populație în zone dezavantajate pe ocupare	Populație în zone dezavantajate pe capital uman	Populație în zone marginalizate	Populație în alte zone urbane*)
POPULAȚIA (populația stabilă)	7.366.497	561.812	1.069.607	1.267.148	342.922	250.804
Nord-Est	819.656	77.862	171.994	203.030	58.947	43.305
Sud-Est	850.133	57.540	223.156	151.650	57.114	22.418
Sud	819.151	35.919	171.261	162.457	36.351	17.742
Sud-Vest	601.319	21.015	195.813	101.649	24.102	14.080
Vest	724.610	61.441	106.649	168.092	41.723	32.900
Nord-Vest	960.102	78.089	66.808	181.386	41.864	38.701
Centru	974.337	68.809	98.687	140.414	59.111	26.950
București-Ilfov	1.617.189	161.137	35.239	158.470	23.710	54.708

Date: INS, Recensământul Populației și al Locuințelor 2011. *) Alte zone urbane se referă la sectoarele de recensământ cu mai puțin de 50 de locuitori și la cele cu diverse instituții (de exemplu, pensiuni, aziluri, penitenciare, mănăstiri etc.) fără sau cu un număr foarte redus de gospodării.

Tabel 22. Distribuția populației urbane după județ și tipul ariei de rezidență (%)

Județ	Populație în zone nedezavantajate	Populație în zone dezavantajate pe locuire	Populație în zone dezavantajate pe ocupare	Populație în zone dezavantajate pe capital uman	Populație în zone marginalizate	Populație în alte zone urbane*)
ALBA	64,5	1,8	15,3	13,4	3,5	1,5
ARAD	64,1	5,7	8,0	17,6	3,2	1,4
ARGEȘ	83,8	2,8	8,0	3,5	1,1	0,9
BACĂU	63,0	6,4	12,5	12,6	3,4	2,2
BIHOR	75,4	8,8	2,6	7,7	3,4	2,0
BISTRIȚA-NĂSĂUD	63,7	8,5	3,9	19,1	2,9	2,0
BOTOȘANI	44,1	2,2	26,4	19,5	6,0	1,8
BRĂILA	60,5	3,2	19,6	12,8	3,1	0,8
BRAȘOV	76,7	5,4	6,1	6,1	3,6	2,0
BUCUREȘTI	80,7	7,8	1,2	6,6	0,8	2,8
BUZĂU	69,1	3,9	11,3	11,5	3,4	0,7
CĂLĂRAȘI	47,2	3,6	11,9	30,4	5,8	1,1
CARAȘ-SEVERIN	50,2	1,8	22,2	20,8	3,9	1,1
CLUJ	77,3	7,7	3,6	3,8	2,1	5,6
CONSTANȚA	60,2	3,5	19,8	9,8	4,6	2,1
COVASNA	66,9	3,3	10,8	11,6	7,2	0,2
DÂMBOVIȚA	61,8	3,1	19,2	11,5	3,3	1,1
DOLJ	70,7	1,4	15,9	8,4	1,6	2,0
GALAȚI	67,7	5,7	13,2	8,8	2,4	2,2
GIURGIU	55,1	0,5	19,7	20,1	2,1	2,5
GORJ	58,9	2,1	24,3	10,4	2,6	1,7
HARGHITA	63,9	8,2	8,7	12,1	3,4	3,8
HUNEDOARA	62,9	1,6	9,3	18,2	7,0	1,1

Județ	Populație în zone nedezavantajate	Populație în zone dezavantajate pe locuire	Populație în zone dezavantajate pe ocupare	Populație în zone dezavantajate pe capital uman	Populație în zone marginalizate	Populație în alte zone urbane*)
IALOMIȚA	51,1	1,1	14,8	26,1	5,8	1,2
IAȘI	68,2	11,0	2,8	6,8	3,6	7,6
ILFOV	57,9	8,3	7,5	20,0	5,3	1,0
MARAMUREȘ	55,6	1,7	12,0	25,9	4,3	0,5
MEHEDINȚI	52,9	4,4	26,0	11,8	3,3	1,7
MUREȘ	71,5	5,3	6,3	9,8	6,0	1,2
NEAMȚ	66,3	2,2	15,2	12,1	3,2	1,1
OLT	50,0	0,3	33,2	13,7	2,1	0,6
PRAHOVA	69,5	4,2	11,7	9,9	2,6	2,2
SĂLAJ	69,7	1,9	1,7	21,6	2,9	2,2
SATU MARE	70,8	1,6	2,8	20,3	3,2	1,3
SIBIU	73,0	5,7	1,7	13,2	3,6	2,8
SUCEAVA	52,8	3,3	13,9	23,4	4,9	1,7
TELEORMAN	57,8	1,8	23,5	13,5	2,8	0,6
TIMIȘ	69,5	9,5	5,4	8,4	1,4	5,8
TULCEA	50,3	6,9	11,8	20,6	8,6	1,8
VÂLCEA	70,5	4,3	8,9	11,3	4,1	0,9
VASLUI	55,1	3,8	14,6	19,9	5,8	0,9
VRANCEA	61,7	3,2	16,5	10,9	6,3	1,3

Date: INS, Recensământul Populației și al Locuințelor 2011. *) Alte zone urbane se referă la sectoarele de recensământ cu mai puțin de 50 de locuitori și la cele cu diverse instituții (de exemplu, pensiuni, aziluri, penitenciare, mănăstiri etc) fără sau cu un număr foarte redus de gospodării.

Anexa 8. Populația urbană după tipologia zonelor la nivel de oraș

Tabel 23. Distribuția populației urbane în funcție de tipul ariei de rezidență

Regiune	Județ	Oraș	Populația stabilă	% populație în zone nedezavantajate	% populație în zone dezavantajate pe locuire	% populație în zone dezavantajate pe ocupare	% populație în zone dezavantajate pe capital uman	% populație în zone marginalizate	% populație în zone cu instituții sau sub 50 de locuitori
URBAN NAȚIONAL			10.858.790	67,80	5,20	9,90	11,70	3,20	2,30
NE			1.374.794	59,62	5,66	12,51	14,77	4,29	3,15
NE	BC		267.141	62,98	6,37	12,50	12,63	3,38	2,15
NE	BC	MUNICIPIUL BACAU	144.307	76,93	9,35	4,31	5,62	1,37	2,42
NE	BC	MUNICIPIUL MOINEȘTI	21.787	41,27	1,71	34,04	13,55	9,40	0,04
NE	BC	MUNICIPIUL ONEȘTI	39.172	72,94	3,72	13,34	7,35	1,64	1,02
NE	BC	ORAS BUHUSI	14.562	43,50	0,00	27,65	16,69	10,76	1,40
NE	BC	ORAS COMANESTI	19.568	41,43	0,00	18,30	31,09	7,47	1,71
NE	BC	ORAS DARMANESTI	12.247	4,81	0,00	29,39	58,07	4,69	3,04
NE	BC	ORAS SLANIC MOLDOVA	4.198	21,80	27,89	9,34	32,04	6,67	2,26
NE	BC	ORAS TARGU OCNA	11.300	32,95	4,55	25,97	24,88	4,25	7,40
NE	BT		167.772	44,05	2,22	26,40	19,51	6,00	1,81
NE	BT	MUNICIPIUL BOTOSANI	106.847	56,69	1,94	28,31	7,71	2,92	2,42
NE	BT	MUNICIPIUL DOROHOI	24.309	41,00	6,22	28,60	17,32	5,52	1,34
NE	BT	ORAS BUCECEA	4.274	2,90	0,00	34,16	46,77	15,58	0,58
NE	BT	ORAS DARABANI	9.893	10,51	0,00	32,05	38,60	18,33	0,51
NE	BT	ORAS FLAMANZI	10.136	1,61	0,00	12,00	76,69	9,67	0,04
NE	BT	ORAS SAVENI	6.999	29,23	2,07	10,87	52,28	4,94	0,60
NE	BT	ORAS STEFANESTI	5.314	0,00	0,00	9,13	57,00	33,82	0,06
NE	IS		355.120	68,23	10,98	2,77	6,84	3,58	7,60
NE	IS	MUNICIPIUL IASI	290.422	73,74	13,09	1,04	2,77	0,53	8,84
NE	IS	MUNICIPIUL PASCANI	33.745	56,66	0,94	12,10	22,76	7,50	0,04
NE	IS	ORAS HARLAU	10.905	30,56	2,71	0,00	26,24	31,33	9,16
NE	IS	ORAS PODU ILOAIEI	9.573	4,66	1,38	19,48	35,38	39,01	0,09
NE	IS	ORAS TARGU FRUMOS	10.475	49,98	2,40	8,24	22,15	14,39	2,85
NE	NT		169.599	66,32	2,15	15,17	12,10	3,15	1,11
NE	NT	MUNICIPIUL PIATRA NEAMT	85.055	83,20	1,59	6,07	6,37	2,04	0,74
NE	NT	MUNICIPIUL ROMAN	50.713	59,91	4,51	16,38	13,90	4,42	0,88
NE	NT	ORAS BICAZ	6.543	45,50	0,00	27,01	24,29	1,97	1,24
NE	NT	ORAS ROZNOV	8.593	0,00	0,00	52,72	34,88	10,69	1,71
NE	NT	ORAS TARGU NEAMT	18.695	44,74	0,00	31,90	18,54	1,72	3,11
NE	SV		262.153	52,82	3,34	13,92	23,37	4,91	1,65
NE	SV	MUNICIPIUL CAMPULUNG MOLDOVENESC	16.722	73,15	1,90	10,73	11,24	2,92	0,06
NE	SV	MUNICIPIUL FALTICENI	25.723	57,39	2,85	32,07	5,45	2,22	0,01
NE	SV	MUNICIPIUL RADAUTI	23.822	65,47	3,18	10,38	18,14	1,16	1,67

Regiune	Județ	Oraș	Populația stabilă	% populație în zone nedezavantajate	% populație în zone dezavantajate pe locuire	% populație în zone dezavantajate pe ocupare	% populație în zone dezavantajate pe capital uman	% populație în zone marginalizate	% populație în zone cu instituții sau sub 50 de locuitori
NE	SV	MUNICIPIUL SUCEAVA	92.121	82,05	6,19	3,60	5,52	1,14	1,50
NE	SV	MUNICIPIUL VATRA DORNEI	14.429	55,89	5,37	20,99	9,24	8,41	0,09
NE	SV	ORAS BROSTENI	5.506	7,36	0,00	39,48	50,93	2,23	0,00
NE	SV	ORAS CAJVANA	6.901	4,07	0,00	0,00	79,23	16,69	0,00
NE	SV	ORAS DOLHASCA	10.298	2,23	0,00	29,86	50,90	16,89	0,12
NE	SV	ORAS FRASIN	5.876	9,50	0,00	46,99	43,45	0,00	0,07
NE	SV	ORAS GURA HUMORULUI	13.667	54,23	0,00	15,95	18,82	4,41	6,59
NE	SV	ORAS LITENI	9.596	4,37	2,67	7,18	68,40	17,38	0,00
NE	SV	ORAS MILISAUTI	5.005	4,92	0,00	33,17	61,92	0,00	0,00
NE	SV	ORAS SALCEA	9.015	6,40	0,00	16,62	72,98	3,76	0,24
NE	SV	ORAS SIRET	7.976	21,69	0,00	44,90	20,62	2,66	10,13
NE	SV	ORAS SOLCA	2.188	16,50	9,19	0,00	60,65	0,00	13,67
NE	SV	ORAS VICOVU DE SUS	13.308	0,00	0,00	0,00	70,56	25,88	3,56
NE	VS		153.009	55,07	3,75	14,55	19,94	5,82	0,87
NE	VS	MUNICIPIUL BARLAD	55.837	58,41	1,24	14,03	20,39	5,47	0,48
NE	VS	MUNICIPIUL HUSI	26.266	50,14	1,60	31,85	10,57	4,56	1,28
NE	VS	MUNICIPIUL VASLUI	55.407	67,68	7,81	7,03	12,88	3,33	1,27
NE	VS	ORAS MURGENI	7.119	3,50	0,00	9,51	74,31	12,43	0,25
NE	VS	ORAS NEGRESTI	8.380	8,77	3,50	17,80	46,80	23,01	0,12
SE			1.362.011	62,42	4,22	16,38	11,13	4,19	1,65
SE	BR		200.765	60,51	3,21	19,63	12,82	3,05	0,77
SE	BR	MUNICIPIUL BRAILA	180.302	66,17	3,45	17,09	9,87	2,58	0,84
SE	BR	ORAS FAUREI	3.592	23,11	0,00	38,14	38,75	0,00	0,00
SE	BR	ORAS IANCA	10.343	12,55	2,06	43,78	30,84	10,60	0,17
SE	BR	ORAS INSURATEI	6.528	0,98	0,00	41,33	51,72	5,78	0,20
SE	BZ		174.127	69,08	3,94	11,34	11,51	3,44	0,70
SE	BZ	MUNICIPIUL BUZAU	115.494	80,30	4,99	4,44	7,02	2,91	0,34
SE	BZ	MUNICIPIUL RAMNICU SARAT	33.843	58,90	1,67	14,91	16,99	6,38	1,16
SE	BZ	ORAS NEHOIU	10.211	49,04	2,12	24,83	20,57	1,36	2,10
SE	BZ	ORAS PATARLAGELE	7.304	33,45	0,00	50,00	15,85	0,00	0,70
SE	BZ	ORAS POGOANELE	7.275	2,19	4,34	46,54	40,22	4,40	2,31
SE	CT		470.961	60,20	3,53	19,79	9,80	4,58	2,10
SE	CT	MUNICIPIUL CONSTANTA	283.872	80,35	3,76	8,86	3,81	0,78	2,45
SE	CT	MUNICIPIUL MANGALIA	36.364	47,75	3,08	29,77	9,81	7,92	1,67
SE	CT	MUNICIPIUL MEDGIDIA	39.780	33,51	2,58	33,00	20,19	10,46	0,25
SE	CT	ORAS BANEASA	5.384	3,05	0,00	33,38	29,07	34,51	0,00
SE	CT	ORAS CERNAVODA	17.022	25,53	4,18	42,41	11,46	15,70	0,72
SE	CT	ORAS EFORIE	9.473	24,50	2,03	46,33	23,51	0,58	3,05
SE	CT	ORAS HARSOVA	9.642	10,41	1,94	33,11	46,43	7,67	0,44

Regiune	Județ	Oraș	Populația stabilă	% populație în zone nedezavantajate	% populație în zone dezavantajate pe locuire	% populație în zone dezavantajate pe ocupare	% populație în zone dezavantajate pe capital uman	% populație în zone marginalizate	% populație în zone cu instituții sau sub 50 de locuitori
SE	CT	ORAS MURFATLAR	10.216	19,11	9,56	27,72	18,86	24,24	0,51
SE	CT	ORAS NAVODARI	32.981	29,58	2,90	47,89	13,79	4,19	1,65
SE	CT	ORAS NEGRU VODA	5.088	0,00	0,00	38,68	32,33	16,51	12,48
SE	CT	ORAS OVIDIU	13.847	19,24	4,11	36,46	26,95	12,00	1,24
SE	CT	ORAS TECHIRGHIOI	7.292	35,01	3,09	25,26	22,49	8,96	5,20
SE	GL		293.518	67,71	5,74	13,18	8,80	2,43	2,15
SE	GL	MUNICIPIUL GALATI	249.432	73,82	6,75	9,97	5,27	1,89	2,29
SE	GL	MUNICIPIUL TECUCI	34.871	40,75	0,00	30,06	24,15	3,36	1,69
SE	GL	ORAS BERESTI	2.916	0,00	0,00	24,21	59,98	15,81	0,00
SE	GL	ORAS TARGU BUJOR	6.299	6,64	0,00	41,45	39,59	12,32	0,00
SE	TL		99.581	50,33	6,86	11,84	20,56	8,58	1,82
SE	TL	MUNICIPIUL TULCEA	73.707	61,31	7,13	7,76	15,21	6,81	1,77
SE	TL	ORAS BABADAG	8.940	19,06	6,24	7,09	49,80	13,36	4,45
SE	TL	ORAS ISACCEA	5.026	2,25	0,00	49,12	26,16	21,09	1,37
SE	TL	ORAS MACIN	8.245	28,10	4,78	27,96	26,32	12,84	0,00
SE	TL	ORAS SULINA	3.663	21,65	17,09	17,96	36,17	5,92	1,20
SE	VN		123.059	61,72	3,20	16,52	10,92	6,30	1,34
SE	VN	MUNICIPIUL ADJUD	16.045	41,86	2,19	22,42	17,79	15,67	0,07
SE	VN	MUNICIPIUL FOCSANI	79.315	80,54	3,56	9,55	4,11	0,98	1,24
SE	VN	ORAS MARASESTI	10.671	23,85	0,00	11,15	32,76	31,44	0,80
SE	VN	ORAS ODOBESTI	9.364	11,59	6,20	48,13	22,22	6,76	5,09
SE	VN	ORAS PANCIU	7.664	22,48	2,28	45,17	22,70	6,17	1,19
S			1.242.881	65,91	2,89	13,78	13,07	2,92	1,43
S	AG		281.642	83,79	2,76	7,97	3,47	1,12	0,89
S	AG	MUNICIPIUL CAMPULUNG	31.767	67,30	3,40	19,45	7,81	1,79	0,25
S	AG	MUNICIPIUL CURTEA DE ARGES	27.359	81,90	3,32	11,38	3,27	0,00	0,13
S	AG	MUNICIPIUL PITESTI	155.383	92,19	3,32	1,83	1,37	0,26	1,03
S	AG	ORAS COSTESTI	10.375	53,80	0,00	40,93	2,80	2,42	0,04
S	AG	ORAS MIOVENI	31.998	85,67	1,10	4,60	5,57	0,72	2,35
S	AG	ORAS STEFANESTI	14.541	63,96	0,00	11,04	15,02	9,65	0,32
S	AG	ORAS TOPOLOVENI	10.219	65,14	2,68	29,22	0,00	2,96	0,00
S	CL		111.081	47,18	3,56	11,94	30,40	5,79	1,13
S	CL	MUNICIPIUL CALARASI	65.181	52,96	3,61	11,95	28,08	2,14	1,26
S	CL	MUNICIPIUL OLTENITA	24.822	50,55	3,81	11,13	27,16	5,83	1,51
S	CL	ORAS BUDESTI	7.725	2,08	0,00	8,80	52,19	36,47	0,45
S	CL	ORAS FUNDULEA	6.851	24,87	9,59	17,50	39,73	8,03	0,28
S	CL	ORAS LEHLIU GARA	6.502	53,37	0,00	12,81	30,34	3,45	0,03
S	DB		150.043	61,79	3,10	19,23	11,48	3,28	1,12
S	DB	MUNICIPIUL MORENI	18.687	34,76	0,70	48,32	10,71	4,83	0,67

Regiune	Județ	Oraș	Populația stabilă	% populație în zone nedezavantajate	% populație în zone dezavantajate pe locuire	% populație în zone dezavantajate pe ocupare	% populație în zone dezavantajate pe capital uman	% populație în zone marginalizate	% populație în zone cu instituții sau sub 50 de locuitori
S	DB	MUNICIPIUL TARGOVISTE	79.610	77,65	2,68	9,14	6,35	3,19	0,99
S	DB	ORAS FIENI	7.587	13,88	0,00	80,19	4,93	0,00	1,00
S	DB	ORAS GAESTI	13.317	76,80	3,78	3,04	13,47	0,00	2,91
S	DB	ORAS PUCIOASA	14.254	45,18	8,05	23,68	16,20	5,10	1,79
S	DB	ORAS RACARI	6.930	31,70	2,97	14,39	50,20	0,00	0,74
S	DB	ORAS TITU	9.658	46,45	5,47	17,44	22,88	7,77	0,00
S	GR		82.205	55,10	0,52	19,71	20,07	2,14	2,45
S	GR	MUNICIPIUL GIURGIU	61.353	68,11	0,70	16,66	10,32	1,77	2,45
S	GR	ORAS BOLINTIN-VALE	12.929	17,43	0,00	20,63	52,78	5,24	3,92
S	GR	ORAS MIHAILESTI	7.923	15,88	0,00	41,79	42,21	0,00	0,13
S	IL		120.220	51,05	1,11	14,81	26,10	5,79	1,15
S	IL	MUNICIPIUL FETESTI	30.217	43,01	0,00	22,19	26,60	7,99	0,22
S	IL	MUNICIPIUL SLOBOZIA	45.891	72,85	2,90	4,76	15,45	2,25	1,80
S	IL	MUNICIPIUL URZICENI	15.308	66,72	0,00	13,06	15,10	4,32	0,80
S	IL	ORAS AMARA	7.345	18,11	0,00	45,34	27,91	8,25	0,39
S	IL	ORAS CAZANESTI	3.271	6,97	0,00	25,13	56,59	9,32	1,99
S	IL	ORAS FIERBINTI-TARG	4.969	26,87	0,00	27,87	40,75	0,00	4,51
S	IL	ORAS TANDAREI	13.219	13,90	0,00	10,41	60,63	14,67	0,39
S	PH		374.502	69,47	4,15	11,69	9,93	2,57	2,19
S	PH	MUNICIPIUL CAMPINA	32.935	78,69	0,63	8,26	6,89	2,61	2,91
S	PH	MUNICIPIUL PLOIESTI	209.945	79,92	5,48	3,29	6,62	2,44	2,24
S	PH	ORAS AZUGA	4.440	39,62	12,39	37,34	8,49	0,00	2,16
S	PH	ORAS BAICOI	17.981	61,67	1,32	20,47	15,23	0,00	1,32
S	PH	ORAS BOLDESTI-SCAENI	11.137	44,69	0,00	33,95	16,43	1,54	3,39
S	PH	ORAS BREAZA	15.928	53,63	1,24	31,50	10,88	1,07	1,68
S	PH	ORAS BUSTENI	8.894	83,58	9,10	7,30	0,00	0,00	0,02
S	PH	ORAS COMARNIC	11.970	24,90	0,00	37,62	37,28	0,00	0,20
S	PH	ORAS MIZIL	14.312	45,54	1,51	11,24	31,14	10,29	0,28
S	PH	ORAS PLOPENI	7.718	71,20	0,00	25,68	3,07	0,00	0,05
S	PH	ORAS SINAIA	10.410	72,59	10,04	9,87	1,87	0,00	5,63
S	PH	ORAS SLANIC	6.034	22,24	0,00	71,31	3,66	2,72	0,07
S	PH	ORAS URLATI	10.541	34,50	2,73	19,32	30,25	8,51	4,69
S	PH	ORAS VALENII DE MUNTE	12.257	41,76	4,11	31,97	12,86	6,16	3,14
S	TR		123.188	57,82	1,81	23,46	13,49	2,84	0,56
S	TR	MUNICIPIUL ALEXANDRIA	45.434	62,36	2,13	22,29	8,77	3,71	0,74
S	TR	MUNICIPIUL ROSIORI DE VEDE	27.416	56,80	0,82	22,51	15,53	3,99	0,35
S	TR	MUNICIPIUL TURNU MAGURELE	24.772	59,85	1,07	23,63	13,89	0,87	0,68
S	TR	ORAS VIDELE	11.508	45,13	6,77	21,65	25,91	0,00	0,53
S	TR	ORAS ZIMNICEA	14.058	51,98	0,00	30,28	13,91	3,59	0,23

Regiune	Județ	Oraș	Populația stabilă	% populație în zone nedezavantajate	% populație în zone dezavantajate pe locuire	% populație în zone dezavantajate pe ocupare	% populație în zone dezavantajate pe capital uman	% populație în zone marginalizate	% populație în zone cu instituții sau sub 50 de locuitori
SV			957.978	62,77	2,19	20,44	10,61	2,52	1,47
SV	DJ		344.037	70,70	1,38	15,90	8,42	1,63	1,96
SV	DJ	MUNICIPIUL BAILESTI	17.437	20,01	0,00	35,57	42,70	1,44	0,28
SV	DJ	MUNICIPIUL CALAFAT	17.336	29,03	0,00	56,00	14,97	0,00	0,00
SV	DJ	MUNICIPIUL CRAIOVA	269.506	83,93	1,76	7,10	3,76	1,05	2,41
SV	DJ	ORAS BECHET	3.657	0,00	0,00	19,72	68,91	11,38	0,00
SV	DJ	ORAS DABULENI	12.182	6,56	0,00	82,27	9,66	0,00	1,51
SV	DJ	ORAS FILIASI	16.900	36,36	0,00	36,33	22,67	4,42	0,22
SV	DJ	ORAS SEGARCEA	7.019	22,50	0,00	39,68	18,24	19,53	0,06
SV	GJ		154.514	58,88	2,09	24,32	10,41	2,56	1,74
SV	GJ	MUNICIPIUL MOTRU	19.079	50,68	0,31	32,49	14,96	1,20	0,36
SV	GJ	MUNICIPIUL TARGU JIU	82.504	80,56	3,75	6,24	5,62	1,92	1,91
SV	GJ	ORAS BUMBESTI-JIU	8.932	64,53	0,88	28,46	3,69	1,72	0,71
SV	GJ	ORAS NOVACI	5.431	22,35	0,00	70,94	6,67	0,00	0,04
SV	GJ	ORAS ROVINARI	11.816	3,48	0,00	58,84	22,02	15,27	0,40
SV	GJ	ORAS TARGU CARBUNESTI	8.034	33,97	0,00	31,69	28,64	0,00	5,70
SV	GJ	ORAS TICLENI	4.414	49,18	0,00	40,37	9,42	0,00	1,02
SV	GJ	ORAS TISMANA	7.035	12,85	0,00	57,20	24,96	2,62	2,37
SV	GJ	ORAS TURCENI	7.269	22,75	0,00	62,25	11,45	0,00	3,55
SV	MH		124.224	52,93	4,37	25,97	11,76	3,28	1,69
SV	MH	MUNICIPIUL DROBETA-TURNU SEVERIN	92.617	62,72	5,58	23,39	4,01	2,61	1,69
SV	MH	MUNICIPIUL ORSOVA	10.441	55,89	0,56	26,87	8,47	7,36	0,87
SV	MH	ORAS BAIA DE ARAMA	5.349	0,00	3,78	38,42	42,76	14,32	0,73
SV	MH	ORAS STREHAIA	10.506	4,84	0,00	38,03	53,32	0,00	3,82
SV	MH	ORAS VANJU MARE	5.311	24,85	0,00	32,91	39,86	2,37	0,00
SV	OT		170.554	50,04	0,34	33,17	13,71	2,14	0,59
SV	OT	MUNICIPIUL CARACAL	30.954	61,84	1,31	23,31	11,91	1,30	0,33
SV	OT	MUNICIPIUL SLATINA	70.293	80,73	0,26	10,90	5,55	1,80	0,75
SV	OT	ORAS BALS	18.164	14,10	0,00	65,70	17,08	1,26	1,86
SV	OT	ORAS CORABIA	16.441	23,14	0,00	51,03	24,25	1,58	0,00
SV	OT	ORAS DRAGANESTI-OLT	10.894	3,89	0,00	56,11	28,13	11,76	0,10
SV	OT	ORAS PIATRA-OLT	6.299	21,18	0,00	61,80	17,02	0,00	0,00
SV	OT	ORAS POTCOAVA	5.743	0,00	0,00	56,56	39,70	3,74	0,00
SV	OT	ORAS SCORNICESTI	11.766	11,35	0,00	69,02	19,45	0,00	0,19
SV	VL		164.649	70,45	4,26	8,93	11,29	4,13	0,94
SV	VL	MUNICIPIUL DRAGASANI	17.871	68,93	1,40	11,38	13,55	4,71	0,03
SV	VL	MUNICIPIUL RAMNICU VALCEA	98.776	85,54	5,61	2,36	5,03	1,12	0,34
SV	VL	ORAS BABENI	8.451	42,68	0,00	6,48	27,33	17,60	5,90
SV	VL	ORAS BAILE GOVORA	2.449	85,91	0,00	14,05	0,00	0,00	0,04

Regiune	Județ	Oraș	Populația stabilă	% populație în zone nedezavantajate	% populație în zone dezavantajate pe locuire	% populație în zone dezavantajate pe ocupare	% populație în zone dezavantajate pe capital uman	% populație în zone marginalizate	% populație în zone cu instituții sau sub 50 de locuitori
SV	VL	ORAS BAILE OLANESTI	4.186	42,71	8,27	13,45	31,06	0,00	4,52
SV	VL	ORAS BALCESTI	4.864	22,49	2,84	48,36	16,51	5,14	4,67
SV	VL	ORAS BERBESTI	4.836	26,72	0,00	43,84	17,43	9,88	2,13
SV	VL	ORAS BREZOI	6.022	21,22	8,04	11,97	37,89	19,55	1,33
SV	VL	ORAS CALIMANESTI	7.622	52,41	3,38	11,02	24,46	8,19	0,54
SV	VL	ORAS HOREZU	6.263	54,73	0,00	13,12	17,88	13,46	0,80
SV	VL	ORAS OCNELE MARI	3.309	17,98	0,00	61,08	20,49	0,00	0,45
V			1.135.415	63,82	5,41	9,39	14,80	3,67	2,90
V	AR		238.600	64,08	5,69	8,04	17,63	3,19	1,37
V	AR	MUNICIPIUL ARAD	159.074	75,80	7,91	2,97	8,83	2,58	1,92
V	AR	ORAS CHISINEU-CRIS	7.987	56,20	1,84	5,61	36,02	0,00	0,33
V	AR	ORAS CURTICI	7.453	45,99	0,00	15,64	38,36	0,00	0,00
V	AR	ORAS INEU	9.260	58,14	4,04	15,29	18,90	3,17	0,45
V	AR	ORAS LIPOVA	10.313	49,21	2,33	22,85	25,22	0,00	0,39
V	AR	ORAS NADLAC	7.398	21,76	0,00	36,58	34,13	7,29	0,24
V	AR	ORAS PANCOTA	6.946	22,82	0,00	23,06	42,02	11,81	0,29
V	AR	ORAS PECICA	12.762	31,84	0,00	17,25	39,51	11,05	0,34
V	AR	ORAS SANTANA	11.428	37,12	2,01	6,31	50,51	3,78	0,27
V	AR	ORAS SEBIS	5.979	40,99	0,00	30,67	28,18	0,00	0,15
V	CS		160.548	50,23	1,81	22,17	20,78	3,88	1,12
V	CS	MUNICIPIUL CARANSEBES	24.689	69,19	0,91	6,60	18,93	3,86	0,51
V	CS	MUNICIPIUL RESITA	73.282	69,50	2,51	12,66	10,16	3,59	1,59
V	CS	ORAS ANINA	7.485	8,30	3,25	27,19	46,25	14,98	0,04
V	CS	ORAS BAILE HERCULANE	5.008	44,07	3,41	32,23	17,35	2,94	0,00
V	CS	ORAS BOCSA	15.842	11,58	0,00	33,33	52,93	2,16	0,00
V	CS	ORAS MOLDOVA NOUA	12.350	18,45	2,56	52,38	21,52	4,15	0,95
V	CS	ORAS ORAVITA	11.382	38,31	1,06	20,15	34,77	2,65	3,06
V	CS	ORAS OTELU ROSU	10.510	12,65	0,00	66,61	18,25	2,03	0,46
V	HD		313.918	62,88	1,60	9,28	18,16	6,99	1,09
V	HD	MUNICIPIUL BRAD	14.495	73,52	3,40	3,97	16,36	1,52	1,22
V	HD	MUNICIPIUL DEVA	61.123	88,83	1,81	1,32	4,14	1,85	2,05
V	HD	MUNICIPIUL HUNEDOARA	60.525	71,83	0,47	2,87	17,78	5,74	1,31
V	HD	MUNICIPIUL LUPENI	23.390	39,92	2,64	23,02	17,43	16,06	0,92
V	HD	MUNICIPIUL ORASTIE	18.227	78,43	2,62	0,00	12,11	6,82	0,01
V	HD	MUNICIPIUL PETROSANI	37.160	61,70	0,00	7,89	23,35	5,13	1,92
V	HD	MUNICIPIUL VULCAN	24.160	45,21	3,05	10,88	21,51	19,16	0,19
V	HD	ORAS ANINOASA	4.360	8,56	2,71	35,28	6,31	47,16	0,00
V	HD	ORAS CALAN	11.279	50,39	0,00	24,87	22,95	1,16	0,63
V	HD	ORAS GEOAGIU	5.294	56,29	0,00	2,72	26,31	13,35	1,32

Regiune	Județ	Oraș	Populația stabilă	% populație în zone nedezavantajate	% populație în zone dezavantajate pe locuire	% populație în zone dezavantajate pe ocupare	% populație în zone dezavantajate pe capital uman	% populație în zone marginalizate	% populație în zone cu instituții sau sub 50 de locuitori
V	HD	ORAS HATEG	9.685	67,80	1,17	9,80	17,41	3,83	0,00
V	HD	ORAS PETRILA	22.692	27,75	0,86	31,53	36,94	2,65	0,27
V	HD	ORAS SIMERIA	12.556	71,71	6,00	4,09	15,25	2,95	0,00
V	HD	ORAS URICANI	8.972	6,38	1,48	21,73	55,17	15,15	0,09
V	TM		422.349	69,53	9,45	5,39	8,44	1,41	5,78
V	TM	MUNICIPIUL LUGOJ	40.361	78,22	5,31	3,35	9,83	0,95	2,34
V	TM	MUNICIPIUL TIMISOARA	319.279	75,30	11,20	4,17	2,32	0,23	6,77
V	TM	ORAS BUZIAS	7.023	48,14	0,00	15,85	28,66	6,99	0,36
V	TM	ORAS CIACOVA	5.348	2,88	0,00	27,00	49,51	7,48	13,13
V	TM	ORAS DETA	6.260	51,84	1,79	21,25	19,17	5,72	0,24
V	TM	ORAS FAGET	6.761	25,14	0,00	12,94	61,23	0,00	0,68
V	TM	ORAS GATAIA	5.861	31,56	4,23	12,85	37,96	4,78	8,62
V	TM	ORAS JIMBOLIA	10.808	25,12	11,95	6,97	43,16	9,94	2,86
V	TM	ORAS RECAS	8.336	17,18	4,35	15,13	46,88	13,69	2,77
V	TM	ORAS SANNICOLAU MARE	12.312	58,46	0,00	4,61	28,18	8,75	0,00
NV			1.366.950	70,24	5,71	4,89	13,27	3,06	2,83
NV	BH		283.042	75,43	8,79	2,64	7,73	3,43	1,98
NV	BH	MUNICIPIUL BEIUS	10.667	86,48	3,34	2,28	6,98	0,00	0,92
NV	BH	MUNICIPIUL MARGHITA	15.770	70,09	6,89	1,38	14,04	7,60	0,00
NV	BH	MUNICIPIUL ORADEA	196.367	81,99	10,53	0,88	3,86	0,64	2,10
NV	BH	MUNICIPIUL SALONTA	17.735	73,31	0,00	2,77	16,55	5,02	2,35
NV	BH	ORAS ALESD	10.066	65,51	0,69	2,77	17,07	13,30	0,67
NV	BH	ORAS NUCET	2.165	21,34	0,00	22,17	36,49	0,00	20,00
NV	BH	ORAS SACUENI	11.526	18,35	2,39	19,63	31,98	27,64	0,00
NV	BH	ORAS STEI	6.529	77,13	3,32	6,11	5,97	1,16	6,29
NV	BH	ORAS VALEA LUI MIHAI	9.902	34,19	22,17	13,21	12,28	17,73	0,42
NV	BH	ORAS VASCAU	2.315	69,55	0,00	2,76	26,35	0,00	1,34
NV	BN		104.970	63,66	8,48	3,89	19,13	2,86	1,99
NV	BN	MUNICIPIUL BISTRITA	75.076	72,13	10,63	2,79	10,71	2,24	1,50
NV	BN	ORAS BECLEAN	10.628	58,00	3,91	10,44	18,72	0,00	8,92
NV	BN	ORAS NASAUD	9.587	55,68	1,96	4,74	37,46	0,00	0,17
NV	BN	ORAS SANGEORZ-BAI	9.679	12,03	3,23	4,36	66,72	13,65	0,01
NV	CJ		458.368	77,26	7,74	3,56	3,77	2,10	5,58
NV	CJ	MUNICIPIUL CAMPIA TURZII	22.223	71,70	0,00	12,35	11,25	4,40	0,30
NV	CJ	MUNICIPIUL CLUJ-NAPOCA	324.576	79,23	10,21	1,18	1,17	1,13	7,08
NV	CJ	MUNICIPIUL DEJ	33.497	80,15	2,02	4,96	10,02	0,51	2,36
NV	CJ	MUNICIPIUL GHERLA	20.982	70,71	1,95	8,41	10,47	1,99	6,47
NV	CJ	MUNICIPIUL TURDA	47.744	75,35	2,00	7,89	6,79	7,75	0,22
NV	CJ	ORAS HUEDIN	9.346	36,20	3,01	27,17	23,37	7,32	2,94

Regiune	Județ	Oraș	Populația stabilă	% populație în zone nedezavantajate	% populație în zone dezavantajate pe locuire	% populație în zone dezavantajate pe ocupare	% populație în zone dezavantajate pe capital uman	% populație în zone marginalizate	% populație în zone cu instituții sau sub 50 de locuitori
NV	MM		275.286	55,57	1,67	12,02	25,87	4,33	0,54
NV	MM	MUNICIPIUL BAIA MARE	123.738	81,37	1,89	4,13	7,65	4,55	0,40
NV	MM	MUNICIPIUL SIGHETU MARMATI	37.640	55,44	2,36	14,97	22,66	3,14	1,42
NV	MM	ORAS BAIA SPRIE	15.476	42,07	3,75	11,92	38,29	1,33	2,65
NV	MM	ORAS BORSA	27.611	14,22	0,76	14,18	66,92	3,86	0,06
NV	MM	ORAS CAVNIC	4.976	51,83	0,00	21,99	26,19	0,00	0,00
NV	MM	ORAS DRAGOMIRESTI	3.213	11,86	0,00	36,57	51,54	0,00	0,03
NV	MM	ORAS SALISTEA DE SUS	4.893	16,84	0,00	33,11	35,38	14,67	0,00
NV	MM	ORAS SEINI	8.987	27,57	0,00	30,38	38,78	3,27	0,00
NV	MM	ORAS SOMCUTA MARE	7.565	31,91	0,00	19,93	36,93	11,08	0,15
NV	MM	ORAS TARGU LAPUS	11.744	36,84	0,00	19,38	39,67	4,10	0,00
NV	MM	ORAS TAUTII-MAGHERAUS	7.136	42,87	4,11	12,65	36,24	4,13	0,00
NV	MM	ORAS ULMENI	7.270	27,63	4,04	11,27	52,64	4,42	0,00
NV	MM	ORAS VISEU DE SUS	15.037	19,39	0,00	29,56	45,02	5,88	0,16
NV	SJ		88.259	69,71	1,93	1,65	21,63	2,93	2,15
NV	SJ	MUNICIPIUL ZALAU	56.202	77,49	2,11	0,71	17,21	1,38	1,10
NV	SJ	ORAS CEHU SILVANIEI	7.214	51,04	3,90	9,04	32,56	0,00	3,47
NV	SJ	ORAS JIBOU	10.407	57,09	2,26	1,94	32,39	0,00	6,32
NV	SJ	ORAS SIMLEU SILVANIEI	14.436	57,86	0,00	1,39	25,65	12,54	2,56
NV	SM		157.025	70,78	1,62	2,81	20,29	3,21	1,30
NV	SM	MUNICIPIUL CAREI	21.112	75,84	0,55	2,62	15,82	1,77	3,40
NV	SM	MUNICIPIUL SATU MARE	102.411	82,64	1,49	0,26	12,67	1,84	1,10
NV	SM	ORAS ARDUD	6.231	25,21	5,94	14,25	49,29	4,62	0,69
NV	SM	ORAS LIVADA	6.773	8,31	4,64	7,90	56,21	22,09	0,86
NV	SM	ORAS NEGRESTI-OAS	11.867	30,61	1,85	8,96	58,08	0,00	0,51
NV	SM	ORAS TASNAD	8.631	54,74	0,00	12,72	20,46	11,61	0,46
CENTRU			1.368.308	71,21	5,03	7,21	10,26	4,32	1,97
CENTRU	AB		198.412	64,51	1,83	15,26	13,40	3,47	1,54
CENTRU	AB	MUNICIPIUL AIUD	22.876	61,69	0,85	21,87	12,69	2,72	0,19
CENTRU	AB	MUNICIPIUL ALBA IULIA	63.536	86,50	2,74	1,06	5,88	1,28	2,53
CENTRU	AB	MUNICIPIUL BLAJ	20.630	32,65	1,12	39,34	14,62	9,70	2,56
CENTRU	AB	MUNICIPIUL SEBES	27.019	65,62	0,72	2,22	26,07	5,15	0,22
CENTRU	AB	ORAS ABRUD	5.072	44,48	5,26	30,84	13,66	0,00	5,76
CENTRU	AB	ORAS BAIA DE ARIES	3.461	44,64	0,00	46,89	8,47	0,00	0,00
CENTRU	AB	ORAS CAMPENI	7.221	65,10	0,00	19,80	12,06	1,74	1,29
CENTRU	AB	ORAS CUGIR	21.376	75,66	3,71	3,54	11,61	4,02	1,46
CENTRU	AB	ORAS OCNA MURES	13.036	35,46	1,62	35,44	23,24	4,21	0,03
CENTRU	AB	ORAS TEIUS	6.695	43,20	0,00	33,07	23,73	0,00	0,00
CENTRU	AB	ORAS ZLATNA	7.490	30,20	0,00	49,01	12,34	6,82	1,63

Regiune	Județ	Oraș	Populația stabilă	% populație în zone nedezavantajate	% populație în zone dezavantajate pe locuire	% populație în zone dezavantajate pe ocupare	% populație în zone dezavantajate pe capital uman	% populație în zone marginalizate	% populație în zone cu instituții sau sub 50 de locuitori
CENTRU	BV		397.026	76,71	5,43	6,10	6,10	3,63	2,02
CENTRU	BV	MUNICIPIUL BRASOV	253.200	86,84	6,45	2,14	1,95	0,51	2,12
CENTRU	BV	MUNICIPIUL CODLEA	21.708	60,66	3,67	2,42	25,44	4,74	3,06
CENTRU	BV	MUNICIPIUL FAGARAS	30.714	69,19	0,00	15,12	8,24	6,77	0,68
CENTRU	BV	MUNICIPIUL SACELE	30.798	51,94	5,09	12,17	14,34	15,11	1,34
CENTRU	BV	ORAS GHIMBAV	4.698	62,43	24,12	4,11	6,43	0,00	2,92
CENTRU	BV	ORAS PREDEAL	4.755	55,69	17,31	9,23	0,00	7,59	10,18
CENTRU	BV	ORAS RASNOV	15.022	62,90	3,07	16,67	11,17	6,19	0,00
CENTRU	BV	ORAS RUPEA	5.269	20,17	0,00	27,88	32,66	15,18	4,10
CENTRU	BV	ORAS VICTORIA	7.386	42,47	0,00	43,96	1,56	7,68	4,33
CENTRU	BV	ORAS ZARNESTI	23.476	64,07	1,98	8,76	12,82	11,51	0,86
CENTRU	CV		100.811	66,85	3,29	10,78	11,63	7,20	0,24
CENTRU	CV	MUNICIPIUL SFANTU GHEORGHE	56.006	80,03	3,54	4,65	5,35	6,29	0,13
CENTRU	CV	MUNICIPIUL TARGU SECUIESC	18.491	64,07	7,22	16,77	3,44	7,98	0,51
CENTRU	CV	ORAS BARAOLT	8.672	35,46	0,00	22,74	20,28	21,23	0,29
CENTRU	CV	ORAS COVASNA	10.114	63,66	0,00	12,43	19,75	4,15	0,00
CENTRU	CV	ORAS INTORSURA BUZAULUI	7.528	16,09	0,00	25,64	57,64	0,00	0,64
CENTRU	HR		132.418	63,92	8,18	8,65	12,08	3,40	3,78
CENTRU	HR	MUNICIPIUL GHEORGHENI	18.377	58,03	1,86	18,32	16,58	0,00	5,22
CENTRU	HR	MUNICIPIUL MIERCUREA CIUC	38.966	76,51	8,82	2,24	7,12	1,51	3,81
CENTRU	HR	MUNICIPIUL ODORHEIU SECUIE	34.257	79,88	9,68	1,40	5,92	1,52	1,61
CENTRU	HR	MUNICIPIUL TOPLITA	13.929	35,31	2,05	14,07	28,70	6,20	13,66
CENTRU	HR	ORAS BAILE TUSNAD	1.641	40,77	40,95	6,09	0,00	11,21	0,98
CENTRU	HR	ORAS BALAN	6.115	20,98	0,00	37,86	17,09	24,07	0,00
CENTRU	HR	ORAS BORSEC	2.585	37,87	53,69	0,00	8,43	0,00	0,00
CENTRU	HR	ORAS CRISTURU SECUIESC	9.650	61,65	14,39	3,90	15,27	4,79	0,00
CENTRU	HR	ORAS VLAHITA	6.898	43,53	0,00	28,78	20,43	5,93	1,33
CENTRU	MS		276.773	71,51	5,26	6,29	9,81	5,98	1,15
CENTRU	MS	MUNICIPIUL REGHIN	33.281	79,48	1,16	8,98	4,62	5,76	0,01
CENTRU	MS	MUNICIPIUL SIGHISOARA	28.102	64,55	15,22	1,92	9,90	8,12	0,29
CENTRU	MS	MUNICIPIUL TARGU MURES	134.290	86,43	5,22	0,78	3,56	2,29	1,72
CENTRU	MS	MUNICIPIUL TARNAVENI	22.075	55,02	0,80	19,97	7,85	15,44	0,92
CENTRU	MS	ORAS IERNUT	8.705	33,51	6,16	21,23	38,64	0,00	0,46
CENTRU	MS	ORAS LUDUS	15.328	69,34	2,93	2,97	18,79	5,62	0,35
CENTRU	MS	ORAS MIERCUREA NIRAJULUI	5.554	14,60	0,00	21,57	56,23	6,72	0,88
CENTRU	MS	ORAS SANGEORGIU DE PADURE	5.166	16,74	7,30	20,34	44,66	10,47	0,48
CENTRU	MS	ORAS SARMASU	6.942	34,86	1,37	14,55	37,47	11,29	0,46
CENTRU	MS	ORAS SOVATA	10.385	41,62	8,88	19,51	11,68	14,57	3,75
CENTRU	MS	ORAS UNGHENI	6.945	45,37	4,81	11,88	11,75	26,12	0,07

Regiune	Județ	Oraș	Populația stabilă	% populație în zone nedezavantajate	% populație în zone dezavantajate pe locuire	% populație în zone dezavantajate pe ocupare	% populație în zone dezavantajate pe capital uman	% populație în zone marginalizate	% populație în zone cu instituții sau sub 50 de locuitori
CENTRU	SB		262.868	72,97	5,67	1,70	13,22	3,62	2,83
CENTRU	SB	MUNICIPIUL MEDIAS	47.204	76,93	1,98	4,30	12,19	4,46	0,14
CENTRU	SB	MUNICIPIUL SIBIU	147.245	86,51	6,35	0,00	2,90	0,41	3,83
CENTRU	SB	ORAS AGNITA	8.732	37,19	3,36	4,13	40,40	14,37	0,55
CENTRU	SB	ORAS AVRIG	12.815	46,80	9,37	3,62	38,95	1,05	0,22
CENTRU	SB	ORAS CISNADIE	14.282	71,09	15,55	0,00	13,04	0,00	0,32
CENTRU	SB	ORAS COPSA MICA	5.404	2,24	0,00	12,29	62,90	22,39	0,19
CENTRU	SB	ORAS DUMBRAVENI	7.388	32,77	1,38	6,39	23,90	29,82	5,74
CENTRU	SB	ORAS MIERCUREA SIBIULUI	3.910	12,48	4,96	10,41	44,37	27,39	0,38
CENTRU	SB	ORAS OCNA SIBIULUI	3.562	35,93	0,00	0,00	60,13	0,00	3,93
CENTRU	SB	ORAS SALISTE	5.421	23,24	1,27	1,18	63,09	4,46	6,75
CENTRU	SB	ORAS TALMACIU	6.905	45,76	7,65	0,00	27,04	9,93	9,62
B-IF			2.050.453	78,87	7,86	1,72	7,73	1,16	2,67
B-IF	B		1.883.425	80,73	7,82	1,21	6,64	0,79	2,82
B-IF	B	MUNICIPIUL BUCURESTI SECTOR 1	225.453	79,38	5,39	0,80	8,04	0,89	5,50
B-IF	B	MUNICIPIUL BUCURESTI SECTOR 2	345.370	81,81	7,23	1,69	6,34	0,69	2,24
B-IF	B	MUNICIPIUL BUCURESTI SECTOR 3	385.439	82,43	8,09	2,13	5,56	0,93	0,87
B-IF	B	MUNICIPIUL BUCURESTI SECTOR 4	287.828	86,56	7,39	0,74	3,62	0,45	1,25
B-IF	B	MUNICIPIUL BUCURESTI SECTOR 5	271.575	70,13	8,52	1,31	16,42	1,63	1,98
B-IF	B	MUNICIPIUL BUCURESTI SECTOR 6	367.760	82,05	9,38	0,32	2,32	0,33	5,59
B-IF	IF		167.028	57,85	8,34	7,49	20,02	5,28	1,01
B-IF	IF	ORAS BRAGADIRU	15.329	69,64	3,55	3,73	20,08	2,96	0,04
B-IF	IF	ORAS BUFTEA	22.178	34,83	15,11	24,79	12,20	12,88	0,18
B-IF	IF	ORAS CHITILA	14.184	54,29	10,92	4,39	16,50	13,52	0,37
B-IF	IF	ORAS MAGURELE	11.041	50,61	12,66	5,73	15,42	11,55	4,03
B-IF	IF	ORAS OTOPENI	13.861	88,38	4,41	0,00	7,16	0,00	0,05
B-IF	IF	ORAS PANTELIMON	25.596	41,78	5,28	8,20	41,63	2,36	0,75
B-IF	IF	ORAS POPESTI LEORDENI	21.895	81,00	6,96	0,00	9,70	1,99	0,35
B-IF	IF	ORAS VOLUNTARI	42.944	56,51	8,39	7,20	22,92	2,97	2,02

Date: INS, Recensământul Populației și al Locuințelor 2011.